## AVISOS COMERCIALES

AL COMERCIO.—AVISO QUE VENDI mi negocio de almacén, calle Talcahuano 385, al señor Zedalia Riniand. Reclamaciones 3 días, Leiva Zmud. v13

AVISO AL COMERCIO QUE VENDI MI negocio de lechería, Sarmiento 1377. Reclamaciones 3 días, vendedor: Narciso Canals, comprador: Daniel Calzado. v18

AL COMERCIO, CON INTERVENCION de los balanceadores y rematadores públicos señores Lago y Ruiz, oficinas Montevideo 143, hemos vendido a don J. Llano la cigarrería Talcahuano 384. Reclamaciones 3 días.—Bs. Aires, octubre 17 de 1915. —Vendedores, Matto y Díaz. v19

AVISO AL PUBLICO, QUE CON INTERvención del balanceador y rematador público, señor Alejandro Reyna, oficinas: Av. Mayo 1439, he vendido mi negocio cigarrería y lotería, Saenz Peña 218. Reclamaciones 3 días, comprador: Lucio L. Gonzalez, vendedor: José Chizzolini. v19

AVISO AL PUBLICO Y AL COMERCIO que con intervención del balanceador y rematador público señor Alfredo Basterrechea con escritorio Victoria 1862, he vendido al señor Hanschi Yamaguchi, mi negocio de lechería sito Belgrano 1180. Todas las reclamaciones en el término de 3 días. —Buenos Aires, octubre 14 de 1915.—Vendedor, Rafael Carrero. v18

AL COMERCIO—AVISO QUE HE COMprado bajo inventario y tasación practicado por el balanceador y martillero público señor Juan Solari, escritorio calle Moreno 2200, el negocio de almacén de comestibles y bebidas, calle Convención 2501 esquina a la de Pedernera 295, al señor Agustín Boo; los que se consideren con derecho a alguna reclamación deberán presentarse en el término de tres días a contar desde la fecha, pasados los cuales no serán atendidos.—Buenos Aires, octubre 18 de 1915.—Comprador, señor Juan González. v18

AL COMERCIO—AVISAMOS QUE BAJO inventario tasación practicado por los balanceadores y rematadores públicos, señores Ortiz y Tornadijo, escritorio Alsina 1382, hemos vendido a los señores Alonso Hermanos, nuestro negocio de almacén y bar El Mutualismo situado en esta capital, calle Corrientes 2801 esquina Pueyrredón; los que tengan créditos a cobrar se presentarán dentro de los tres días de la fecha.—Buenos Aires, 18 de octubre de 1915.—Vendedores, A. Boldú y Cía. v20

CORREDOR CON CAPITAL NECESITO como socio; Libertad 2. v19

COMERCIANTES—TENEIS DIFICULTAdes con acreedores, arreglos rápidos, tramita Gutiérrez, Piedras 384. Consultas gratis.

EL señor ANGEL BRAGUZZI VENDIO A Eugenio Impache, una casa y negocio de comestibles y bebidas, de su propiedad en Hurlingham, F. C. P. v18

HE VENDIDO MI NEGOCIO, RAMO bar, situado en la calle Viamonte 627, al señor Leincker; reclamaciones dentro de 3 días.—George von Zeiscuberg. v19

PRECISO SOCIO CON 1900 $, PARA UNIca fábrica cajitas de madera, ganancia 650 $ mensuales; Montes de Oca 2125. v19

SOCIO JOVEN PARA BALANCES, CON 600 $, necesito, ganará 400 al mes, Lima 165.

SOCIA O SOCIO PARA AGENCIA DE colocaciones acreditada, por no poder atenderlo; Córdoba 5159.

SOCIO CAPITALISTA 30.000 $ BUSCAse para industria, casilla correo No. 1698. v18

SOCIO CON 500 $ SE PRECISA, PARA tintorería acreditada, Nazca 342, Flores. v18

SOCIO PARA REGIA CASA PENSION, entre cines y teatros, facilidades, Montevideo 143.

SOCIO CAPITALISTA 60.000 $, VASTA concesión oficial; por carta a B. H.; Andes 931.

SOCIO ACEPTO CON 1000 $ PARA trasladar bar-restaurant, piezas amuebladas, con buena clientela, Razón: Bolívar 284.

SOCIO DE 4.000 $ O MAS, NECESITO, para proveedor nacional, en ferretería, con gran ganancia y sin riesgo; Rivadavia 10.002.

SOCIO 3000 $ PARA CASA REMATES y consignaciones preciso urgente capital garantido, utilidad 1.200 $, Martín, Charcas 1679. v18

SOCIO CON 25.000 $, NECESITO PARA hotel, ganancia 5.000 $ libres mensuales. No se admiten comisionistas; escribir a F. F., casilla correo 1126. v20

TENGO 10.000 $ Y GALPON PARA DEdicar a industria establecida en buena marcha. Datos por carta a Sr. Ind., Maipú 450. v18

## VENTAS VARIAS

A 10 $ DIENTES FIJOS ORO 22 KTES. a 30 $ dentaduras; Uruguay 196. v18

A 30 $ DENTADURAS PARA MASTIcar bien, el dentista se mudó Independencia 1395. v20

BANCOS Y PIZARRONES PARA COLEgio se venden, C. Calvo 1843.

CAJA REGISTRADORA NATIONAL como nueva véndese; Cerrito 167. v21

COCINA ECONOMICA SE VENDE, Tucumán 3468.

CAÑOS ACERO PARA AGUA 1 Y MEDIA pulgada vendo, Uspallata 940. v19

CORTADORA DE FIAMBRES VAN BERkel's nuevita, vendemos, mitad precio, Corrientes 1321. v19

CARBON de leña, NANDUBAY, FUERte, vendemos al por mayor, cualquier cantidad, precio reducido, Tucumán 741. v19

CAÑOS GALVANIZADOS, DE OCASION, desde 3|4 hasta 3 pulgadas, vendo, Sepúlveda 1564.

CAJAS REGISTRADORAS NATIONAL como nuevas, perfectas y garantidas vendemos a precio de ocasión, 100 modelos; verlas Corrientes 1321, Maya y Cía. v23

CIGARRILLOS TODAS MARCAS y TABAcos, gran surtido y cantidad, fósforos, varias clases y 8.000 pesos en que consisten las existencias del depósito de cigarrillos, artículos librería, cigarrería, y juguetería, Defensa 916, se rematarán mañana martes 19 de octubre a la 1 p. m. Más detalles sección remates. "La Liquidadora de Negocios". v19

DE VARIAS FORMAS DE MODA VENdo 200 docenas de cuellos de hilo. C. Pellegrini 163.

ELECTRICISTA, MATERIALES BARAtos de primera calidad vendo, Moreno 2099. v19

ELECTRICISTAS, COMPREN SUS MAteriales buenos y baratos, Lavalle núm. 962. v20

FUNDAS PARA JUEGOS DE SALA 15 $, para piano 6. Se atiende por carta o teléfono, Montevideo 414. J. Despax, U. T. T. 2256, Libertad. Se manda a domicilio con muestra. v13

HUEVOS PARA INCUBAR LEGHORNS A 4 docena, criadero Dr. M. Foular, Ingeniero Maschwitz F. C. A., Esmeralda 478, B. Aires. v20

HOY, SAN JUAN 3672, REMATO HELAderas, ventiladores, armazones, mostradores, sillas, mesas, fiambreras, balanzas Toledo, útiles y mercaderías. A las 2.

LANCHA A NAFTA, NUEVA, SE VENde, casco de cedro, motor 10 H.P., verla y tratar Bebedero 5874, tranvía 96. v18

LONAS RAYADAS, ANCHO 1.10 m. A $ 1.15 metro, especiales para toldos y cortinas, fabricación e instalaciones de toda clase, lonería Boltano, Rivadavia 1915. v21

MICA PARA TODO USO VENDEMOS barato, The Barbicane Co., Lavalle 1521.

MOSTRADOR estaño, HELADERA, Billares, sillas, mesas, Sarmiento 1646, Alfonsín. v20

MAGNETO DE 4 CILINDROS Y CARBUrador de ocasión, baratísimos vendemos, Lavalle 1521, The Barbicane Co.

MOLINOS TODAS MEDIDAS, TANQUES, cañerías todas medidas vende, Triunvirato 173. v18

NO MAS HORMIGAS, PONIENDO UNA pequeña dosis de Polvo Formi-Terror en el camino por donde transitan las hormigas o en la boca del hormiguero, mueren a medida que van saliendo o entrando. El frasco 1.50 $; depósito Droguería Gibson, calle Defensa núm. 192, Buenos Aires.

OCASION, VIDRIERA PARA VESTIBUlo, balcones, escalera, hierro, nuevas, Anchorena 864.

OJO! COMERCIANTES, SE VENDE UN molino de café, muy barato, Bmé. Mitre 1101.

SE VENDE MOLINO COMPLETO, BArato, verlo Monte Dinero 1640, Flores, tratar Moreno 2400. v19

VINO TINTO INSUPERABLE, BARAto, Tucumán 979. v18

VINO LIQUIDO MEJOR MARCA, por casco 0.20, C. Calvo 4155. v18

VENDO TANINO TIPO EXPORTACION A. S., Bolívar 660.

VENDO POLVO DE ACERO POR MAyor y menor; Brandsen 2036.

VINO BLANCO SAN JUAN, A 22 centavos litro, vendo, Sarmiento 4542. v19

VINO BLANCO Y TINTO MENDOZA Y San Juan, vendemos barato, Montevideo 352. v19

## MATERIALES DE CONSTRUCCION

A $ 3, 5, 7, 15, 25 Y 35, MIL PUERTAS y ventanas nuevas, Charcas 2940. v23

A 13 CTVS. METRO LINEAL MACHIMbre tea 1x3 nuevo, Charcas 2940. v23

A $ 48 PUERTAS DE PATIO CEDRO 2.20x1.10, nuevas, Charcas 2940. v23

A 74 CTVS. METRO tirantes tea 3x6 3x3 a 37 y 2x3 a 25, Charcas 2940. v23

ALFAJIA TEA 1x3, NUEVA, A 0.11 cts., piso 1d. a 0.12 cts; Rivadavia 3126. v20

APROVECHEN, 50.000 PIES MADERA, 600 chapas, se venden; Bolívar 1737, 3 a 5. v20

A COMPRAR PUERTAS, VENTANAS, rejas, artículos 1a. clase, Esparza 43, a 1|2 cuadra de Rivadavia 3300. Pidan nuevo catálogo. v19

ANTES DE COMPRAR PUERTAS Y ventanas, pidan catálogo a J. A. Iriarte e hijo; Montes de Oca 1826 o Rivadavia 3447, se remite gratis. v5nov

## MATERIALES DE CONSTRUCCION

A $ 2 CHAPAS CANALETA 6 PIES "Globo" nuevo; 7 $ 2.40; 8 $ 2.50, 9 $ 3.20 y 10 $ 3.60, Charcas 2940. v23

A 33, 40 y 45 CVTS. METRO ALAMBRE tejido, nuevo, puerta hierro 4 $, Charcas 2940. v23

A COMPRAR 300 CHAPAS CINC Y MAderas usadas; Federico Lacroze núm. 3700. v19

A COMPRAR PUERTAS, CELOSIAS, material construcción, n|usado. Provincias Unidas 65. v19

A 12 CTS. METRO LINEAL MACHIMbre tea 1x3, nuevo, y 0.11 tea 1x3, nuevo, Mitre 139, Avellaneda. v23

A 31 CTS. METRO ALAMBRE TEJIDO 0.80, postes y 3.90 puertas, Mitre 139, Avellaneda. v23

A PRECIOS SIN COMPETENCIA, puertas, ventanas, chapas y maderas, nuevo y usado; Mitre 139, Avellaneda. v23

A COMPRAR BARATO, USADO, tirantes, machimbre, chapas, puertas, ventanas, marcos, rejas, etc.; Rivadavia 3126. v20

A COMPRAR BARATO, CHAPAS 0.40, tts. 0.15, columnas 2; puertas 5; celosías 15; portones 4; brocales, mosaicos, piedra vereda, precios de liquidación, San Juan 2646. v23

A LIQUIDAR CUALQUIER PRECIO puertas, ventanas, celosías, tirantillos 2x3, 3x3, 3x4, 3x6; machimbre 1x3, 1x6, 1|2x6; tablas 1x12, 1|2x12, 1|2x6, escaleras columnitas de mármol, respiraderos de barro y cemento; chapas canaleta, puertas de hierro, vigas de hierro, caños galv., vestíbulos hierro, rejas, balcones, vidrios, todo en buen uso y barato, Independencia 2770.

BALDOSAS FRANCESAS DE PATIO A 30 $ el mil vendo; Salta 1953. v19

CHAPAS EN BUEN ESTADO A 19 $ LOS cien kilos, tablas, tablones, tirantes, todas medidas, puertas, ventanas, tanques, cortinas metálicas todo usado vendo; Salta 1953. v19

EN EL AHORRO HAY CHAPAS USADAS tiranterías y puertas todo en muy buen uso, Av. Saenz 1141. v18

GALPON MTS. 10x30, TIRANTERIA hierro, como 450 chapas, con altillo, liquido, Las Heras 2370.

LADRILLOS NUEVOS A $ 7 EL MIL. Polvo especial a $ 3.50 el metro y venta de escombros, Juncal 2751, Catamarca 2101. v18

SE LIQUIDAN BARATO, MADERAS, hierros, ladrillos y materiales de construcción en general, Bella Vista 2149. v20

VENDO 5.000 LADRILLOS, 6 AGUJEros, polvo, madera, hierro canaleta, P. Unidas 65. v18

VENDO CHAPAS USADAS, TABLAS 1x12 y 2x12, tirantes y otros mat. usados, Chiclana 3674. v19

## COMPRA Y VENTA DE MAQUINAS

A COMPRAR MOTORES ELECTRICOS, dínamo, resistencia, automático, polea, trasmisiones, herramientas, etc., compro y cambio, gran ocasión; México 1739, U. T. 6313, Libertad. A. Bernardi. v19

CALDERAS A VAPOR Y MOTORES vendo, compro cambio, Uspallata 940. v19

COMPRO CALDERA TUBULAR CON domo, 16 HP., solamente por carta C. A.; Zavaleta 40. v18

DINAMO ESPECIAL PARA BIOGRAFO completo con cuadro de resistencia de mármol completo, se vende, Av. Saenz número 1141. v18

MAQUINAS TEJER MEDIAS COMPRO usadas, sistema Nigri, reforzadas, indicar precios, escribir Sr. S. F., casilla correo 34. v19

MOTOR 5 HP, CORRIENTE CONTINUA. torno de un metro, poleas, correas, transmisión, etc., se venden de ocasión, Alsina 3117. v21

MOTOR 10 CABALLOS, CALDERAS horizontales 15 y 15 caballos, 2.000 kilos transmisiones, poleas y cojinetes, vendo; Nazca 750. v20

PRECISASE MOTOR A NAFTA EN buen estado, de 3 a 5 caballos, para máquina agrícola, Serrano 574. v19

TORNOS, CEPILLADORAS, LIMADORAS. Torno que alcanza tornear ruedas de motores a tracción. Aparato para retornear a mano cilindros de motores sin desmontarlos, vende Balcarce 354.

VENDO MOLDURERA Y PIEDRA DE afilar, muy barato; calle Las Casas 3453. v13

## COMPRAS VARIAS

ACCESORIOS EN GENERAL PARA autos, de ocasión compro y vendo, Rivadavia 2219. v20

CINEMATOGRAFOS, UTILES, CINTAS, toda clase, ocasión compro y vendo, Boulogne sur Mer 289. v18

COBRE, BRONCE, PLOMO, CINC, COMpramos desde 1 kilo, cualquier cantidad. The Barbicane Co., Lavalle 1521.

COMPRO PUERTAS, VENTANAS, MAdera, hierro canaleta, nuevo o usado, Prov. Unidas 65. v18

NECESITANSE TANQUES PARA PEtróleo hasta 600 toneladas capacidad. Dirigir ofertas por carta a Economato molinos Río Plata, sucursal correo 64, dique 3. v19

TARROS DE 30 LITROS DE OCASION se compran muchos, en Cangallo 1689 v13

## PERSONAS BUSCADAS

CARMELO ROETO, BUSCA A SU PArienta Paula Gravano de Fustefano, dirigirse Tellier 631, Liniers. v19

GREGORIO REDONDO DESEA SABER el paradero de su prima Pilar Redondo de Alonso; Hospital Muñiz, sala 26. v23

SE DESEA SABER EL PARADERO DE Clotilde Virto, la busca Angel Virto, dirigirse B. Mitre 4230.

## EXTRAVIOS Y HALLAZGOS

BOA DE armiño SE OLVIDO EN TRANvía 9, ayer de mañana. Se gratificará al que la entregue en Corrientes 2042.

BOA DE PLUMAS, DEJADO EN AUTOmóvil, ayer de mañana, en viaje calle Charcas a Azcuénaga 1254. Buena gratificación, Lavalle 1300.

PERRO OVEJERO PERDIDO EN LA tarde del sábado con collar y cadena, el que lo entregue será gratificado, Alsina 2502. v20

PERRO SE HA PERDIDO, TIPO LOBO (casta llamados de policía), color marrón, claro y negro, nombre Sultán; se gratificará a quien lo entregue en Santa Fe 2010, esquina Ayacucho. v18

PAQUETE CONTENIENDO CUADERNOS de música, olvidado en el auto que hizo el trayecto desde la calle Brasil y Bolívar hasta Constitución, se agradecerá su devolución; Brasil 325. v19

SE HA PERDIDO UNA CARTERA REclame de agua mineral, con una suma de dinero el sábado al anochecer, por Santa Fe de Ayacucho a Larrea; se le gratificará al que la devuelva a Larrea 1332. M. S.

SE HA PERDIDO UN ESTUCHE CON un par de anteojos, calle E. Ríos y Progreso a tranvía núm. 29 o Avenida de Mayo y Piedras. El que lo devuelva será gratificado; San José 852 o E. Ríos 2031.

## ARRENDAMIENTO DE TIERRAS

ARRIENDO EN LA PAMPA, AL TANTO por ciento de la cosecha, desde 400 hectáreas campo virgen, a 4 leguas de estación F. C. O., Pueyrredón 1738. v18

CAMPO FLOR ARRIENDO 1000 HECTAreas, próximo estación Monasterio, alambrado, poblaciones, dirigirse, Talcahuano 342, dep. 16. v18

CAMPO EN EL PARTIDO DEL AZUL, 996 hectáreas, con población, potreros y molino, se arrienda, tratar con Pedro Elizalde, Alsina 2095, Buenos Aires. v20

CAMPO EN LA PAMPA—arriéndanse 2 leguas alambradas y divididas en dos potreros, apto parte agricultura y especial ganadería, tiene pozo surgente y molino, dista 2 leguas Guatrache y Bernasconi; tratar Maipú 1228. v19

CAMPO ALFALFADO HASTA 3.000 hec., se tomaría en arrendamiento con contrato por 3 a 4 años. Se prefiere zona central de Buenos Aires, bien alambrado y agua dulce. Ofertas a Farran y Zimmermann, Cangallo 456. v18

PARTIDO LUJAN, ARRIENDAN 315 hectáreas ganadería, la estación San Eladio en el campo, Callao 194, F. Hoz. v20

SE ARRIENDA UN TERRENO DE 15 hectáreas a 15 cuadras de Tablada con poblaciones, tratar Estados Unidos 1691, de 11 a 1 p. m. v18

## COMPRA Y VENTA DE AUTOMOVILES y ACCESORIOS

AUTOS NEUMATICOS A PLAZOS pago patentes, D. S. Brujis, Castelli 269 v20

AUTOS DOBLE FAETON, COMPRO 2 urgente, tratar Hotel Savona. v13

AUTOS VENDO DOS RENAULT DOBLE faetón, trabajando, Fitz Roy 2844. v19

AUTOMOVILES ESPECIALES para campo, vendemos varios. The Barbicane Co., Lavalle 1521.

AUTOMOVILES DOBLE BAQUET DE carrera marca conocida, compramos.—The Barbicane Co., Lavalle 1521.

AUTOMOVILES SAVA NUEVOS Y VArios de ocasión se venden baratos, Murano 642. v19

AUTOMOVIL BUICH, VENDE EL dueño en perfecto estado, especial para campo o taxímetro, de 1 a 4, Perú 1038. v20

AUTO MERCEDES, REGIO LIMOUSINE, seminuevo, 18|24, vendo gran ocasión; Rivadavia 2219. v19

AUTOMOVIL LANDAULET, PATENTE, listo para trabajar, vendo, Córdoba 1341 v19

AUTOMOVIL RENAULT CUPE, MESES de uso, modelo 1914, véndese ocasión, está como nuevo, Rivadavia 2219. v19

AUTOS LA COTIZADORA, MORENO 722, vende lujosos Renault para familias, precios de ocasión.

AUTOMOVIL "ARGYLL" DOBLE FAEtón, 15|20 hp., véndese ocasión, Rivadavia 2219. v19

AUTOMOVILISTAS!!! SE VENDEN, SE compran y cambian magnetos, carburadores, faros y accesorios en general. Precios de ocasión, Rivadavia 3219. v27

## COMPRA Y VENTA DE AUTOMOVILES y ACCESORIOS

AUTOS: 4, RENAULT, HERMOSOS, particulares, vendo, lujo, Uruguay 328, depto 10, U. T. 6000, Libertad.

AUTO DURKOPP, VENDO A PRUEBA, verlo de 7 a 9 a. m. garage Carmen, Sr. Moro. v18

AUTO DOBLE FAETON, BUENA marca, trabajando en plaza se vende, Anchorena 873. v18

AUTOMOVILES PARTICULARES, FAEton Berliet, Fiat, Aquila, Peugeot, se vende, ocasión, Sáenz 949, Rossi. v20

AUTOMOVIL DOBLE FAETON, TRAbajando en plaza, vendo barato, Boedo 891. v18

AUTOS: FAETON DAIMLER, NUEVO Y otros, voiturette Fiat 30 HP., para campo y otros Mercedes, Ramble, Uruguay 328, depto 10.

AUTOMOVIL LANDAULET PARTICUlar 16 HP., 4 cilindros en perfecto estado, a prueba, se vende barato, A. P., Caballito 384.

CHASSIS VENDEMOS VARIOS DE AUtomóviles europeos y americanos, baratísimos, The Barbicane Co., Lavalle 1521.

DOBLE FAETON Y VOITURETTE COMpro al contado, B. Mitre 1658. v23

ESPLENDIDA VOITURETTE PANHARD 24-30 HP. vendo barato, B. Mitre 1658. v20

FAETON BIANCHI 30x50, PARA campo, uso particular, vendo, Boulogne sur Mer 279. v19

LA COTIZADORA, MORENO 722, VENde buenas marcas Delahaye, Peugeot, hermosa voiturette Nenport, faetones, precios de ocasión.

RENAULT 12|16, CABRIOLE E ITALA, faetón, campo, vendo baratos, Humberto 1630.

VOITURETTE CASI NUEVA, EUROPEA, gomas nuevas y patente, 1.700 $, San Juan 3817.

VENDO AUTO MARCA DIATTO, CON limousine desmontable, garage Vieytes 1239.

VENDO BARATO AUTOMOVIL Peugeot, 16|30, doble faetón, torpedo, especial, ciudad y campo, poco uso; ocurrir Callao 44, 1o. v19

## CHAUFFEURS PEDIDOS Y OFRECIDOS

CHAUFFEUR, HOMBRE SERIO, SE ofrece para taxímetro; Gazcón 1329. v19

CHAUFFEUR, enseño PARTICULAR hasta tener libreta, Acevedo 3107.

CHAUFFEUR COMPETENTE, SE OFREce para casa particular, ciudad o campo, Victoria 3519. v18

CHAUFFEUR JOVEN, SE OFRECE con buenas recomendaciones para coche particular, Bartolomé Mitre 3082. v18

CHAUFFEURS: ESCUELA ITALIANA Sic, la más importante de la República, enseñanza especial, Las Heras 3023. v1nb

CHAUFFEUR SE OFRECE PARA CASA particular, sin pretensiones, o para taxímetro, Chile 1552, M. Marín. v18

CHAUFFEUR, ANTIGUA ACADEMIA Italiana, lecciones día y noche, $ 30, garanto examen y trabajo; Güemes 3544. v18

CHAUFFEURS, ACADEMIA ALEMANA, la más conocida y renombrada, más de 1.400 libretas obtenidas, recibe alumnos. Enrique Bierschenk, Ing. mec., taller, Thames 2475, Plaza Italia. v19

SE OFRECE CHAUFFEUR CON 13 años de cochero, particular y 7 años de chauffeur, siempre con el mismo patrón, Patagones 2085. v19

## ANIMALES Y RODADOS

AMERICANA DE OCASION, SE VENDE, llantas de hierro, Brasil 3228. v18

ATENCION! A CUALQUIER PRECIO liquido 200 carruajes y guarniciones, Azcuénaga 726. v23

AMERICANAS, BREACKS, DOCKARTS, milores, coches para campo, vendo; Independencia 3165. v20

AVES, HUEVOS, CONEJOS, 200 PREmios obtenidos, Criadero Chanteclair, Esmeralda 231. v19

BICICLETAS DE OCASION VENDEMOS garantidas desde 25 $; The Barbicane Co., Lavalle 1521.

BREACK PARA niños, CON LLANTAS de goma, trocha ancha, nuevo, con hermoso petizo trotador, vendo; Avenida Maipú 406, tranvía a Olivos. v18

CHARRET Y MONTURAS SE VENDEN, Diamante 1599. v19

CHARRET PARA CAMPO O CIUDAD, sólido, cómodo, flamante, vendo, Charcas 976.

DOS CABALLOS DE TIRO PESADO SE vende, uno varero y otro cadenero, calle Yerbal 6049, a la altura de Rivadavia 10400. v18

ESPLENDIDO CABALLO PARTICULAR, tira solo, vendo toda prueba; Castro Barros 1050.

FUNEBRE LIVIANO PARA PERSONA mayor y angelito, se vende, Defensa 692. v13

FAETON EN PERFECTO ESTADO PAra yunta o caballo solo se vende, Andes 847. v19

MOTOCICLETAS SE LIQUIDAN DOS garantizadas a prueba, ocasión, Piedras 451. v18

MOTOCICLETA INDIAN 7 HP., 1915, con arranque a palanca, con sidecart lujoso o sin, a prueba, Velazco 24, altura Corrientes y Río de Janeiro. v18

POTROS Y CABALLOS, CARROS Y CArruajes en general, guarniciones, lonas, etc., remataré hoy, a las 2 p. m., en mi casa, Cangallo 2550 al 2599, Manuel C. Nalé.

REPARTO DE VINO SE VENDE CON carro y caballo; tratar por la mañana; Berutí 4667. v18

SE VENDEN VARIOS MILORES DE buen uso, Callao 1348. v19

SE VENDE UN PERRO OVEJERO BARAto, Bermejo 1125. v18

SE VENDE UN PETIZO MUY MANSO de silla con montura correspondiente, Díaz Velez 4189. v18

SE VENDEN 25 CHATITAS NUEVAS Y usadas, con vara y danza, para reparto hielo, queso y manteca y mudanzas, listas para atar, Garay 3850, fábrica. v20

VENDO COCHE MILORD USADO Y caballo tordillo joven, Río de Janeiro 1154, esq. Corrientes, consultorio o médico.

## AVISOS VARIOS

BOX Y EJERCICIOS FISICOS, LECCIOnes, sala, Rivadavia 863. v21

COMISION NACIONAL DE BELLAS ARtes: Debiendo tener lugar próximamente los concursos de becas para perfeccionar estudios artísticos en el extranjero, llámase a inscripción por el término de 30 días, a contar desde la fecha, a fin de proveer las siguientes vacantes: Pintura (paisaje), una beca. Escultura, tres becas. Música, dos becas. Arquitectura, dos becas. Los interesados que se encuentren dentro de las disposiciones reglamentarias, pueden inscribirse en la secretaría de la Comisión Nacional de Bellas Artes (Arenales 687), Pabellón Argentino, todos los días hábiles, de 1 a 3 p. m. Sábados, de 9 a 11 a. m. Buenos Aires, octubre 1o. de 1915. El secretario general. v30

DESEO ALQUILAR UN PIANO, POR carta a Profesor, Charcas 2191.

## ALQUILER de CASAS y DEPARTAMENTOS

ALQUILO COMODA CASA, PROXIMA subterráneo, Moreno 3523. v18

ALQUILASE CASA DE 5 PIEZAS, baño, 150 $, San Martín 1130. v20

ALQUILASE CASA 5 PIEZAS 100 PEsos, Tacuarí 1126

ALQUILANSE DEPARTAMENTOS A 70 $, Belgrano 2928 v20

ALQUILASE CASA, SUIPACHA 892, esquina, 7 habitaciones y demás, 200 $

ALQUILO 2o. PISO, BARTOLOME MITRE 846, precio 90 $. v19

ALQUILO GRAN CASA-QUINTA POR año, Rivadavia 8590. v18

ALQUILASE UN 1er. PISO, EN TALCAhuano [illegible] v18

ALQUILO DEPARTAMENTO DE 3 Y 4 piezas en 45 y 60 $; Yatay 361 v18

ALQUILASE DEPARTAMENTO NUEVO 5 piezas, 100 $, Viamonte 2354 v19

ALQUILASE DEPARTAMENTO NUEVO, 80 $, [illegible] 3453 v19

ALQUILO EN PLAZA ITALIA, CASA nueva, todo confort, Thames 2451. v20

ALQUILASE CASA ALTOS, 9 PIEZAS, 130 $ Arenales 2850. v18

ALQUILASE POR 160 $, HERMOSA casa, Suárez 1599. v18

ALQUILASE CASA MODERNA, LARREA 431, [illegible] v18

ALQUILASE CASA SANTA FE 1443 sol, luz, altos, 5 piezas, etc. v18

ALQUILASE CASA, PARANA 1227, frente a la plaza Vicente López. v18

ALQUILASE DEPARTAMENTO A LA calle, [illegible] $, Venezuela 2464. v19

ALQUILASE CASA 6 PIEZAS Y COMOdidades, precio módico, Victoria 3113.

ALQUILASE CASA, CHARCAS 2123, 4 piezas principales, 130 $, llaves al 2191. v18

ALQUILASE CASA JARDIN Y GALPON calle Estados 3419, tratar Lima 165 v18

ALQUILASE CASA CON COMODIDADES, en 40 $, Burela 1914, Villa Urquiza. v21

ALQUILASE CASA CON JARDIN INTErior, Holmberg 1968, tratar Lima 1684. v18

ALQUILO CASA ALTOS, 5 PIEZAS, DOS a la calle, 2 altillos, 100 $, Garay 2817. v25

ALQUILO CASITA 40 $, PLAZA CABAllito, tratar Provincias Unidas 437. v20

ALQUILASE CASA PARA FAMILIA Y taller, 6 piezas, 3 galpones, B. de Irigoyen 88. v20

ALQUILASE CASA 9 PIEZAS, 3 DE servicio, entrada sola, B. de Irigoyen 76, casi avenida de Mayo. v20

ALQUILASE LINDA CASA BAJA, SIN altos, con 7 piezas y demás comodidades, Carlos Calvo 1425, precio 160 $.

## ALQUILER de CASAS y DEPARTAMENTOS

ALQUILASE CASA INDEPENDIENTE, terraza; pueden subalquilar, 100 $; Charcas 1282.

ALQUILASE 2o. PISO 4 PIEZAS GRANdes, cuarto baño y cocina 110 $, 25 de Mayo 66, tratar en el 74.

ALQUILO POR 35 $, GAONA 1790, CON 3 piezas grandes, una chica, fondo, cocina y demás, tratar farmacia.

ALQUILASE MODERNA CASA [illegible] piezas, 100 pesos, Quintino Bocayuva 1395.

ALQUILASE ESPLENDIDA CASA PAra familia, de 12 habitaciones, Mitre 868. Abierta de 2 a 4. v20

ALQUILASE CASA PARA FAMILIA, calle Thames 3118. Abierta de 9 a 11 a. m. v20

ALQUILASE CASITA NUEVA, 6 PIEzas, baratísima a mayores. Saavedra 1156.

ALQUILASE CASA 120 $, 6 PIEZAS, etc., Curapaligüe 155, media cuadra Rivadavia.

ALQUILASE HERMOSA CASA ALTOS, 9 piezas, 2 patios, mucho sol, aire y muy sana; Bolívar 879. Verla todo el día.

ALQUILASE LINDA CASA, PIEZAS grandes, patio, ventilación y comodidades, 100 $, Venezuela 287

ALQUILANSE 2 CASAS, LUIS XV, 6 Y 5 piezas, $ 100 y 90, Rioja 1811 y Brasil 3020, tratar Rioja 1839. v18

ALQUILO LINDA CASITA BARATA, próxima parque Centenario, Campichuelo 1291. v18

A 3 CUADRAS MERCADO ABASTO, alquilo departamento, 50 $, Bustamante 857. v18

ALQUILASE CASA BAJA, 2 SALAS, 2 piezas y demás comodidades; Ombú 284. v18

ALQUILASE CASA ESTILO CHALET, con 5 habitaciones y garage, Rivadavia 9879, tratar Rivadavia 6020. v19

ALQUILO CASAS 4, 3 Y 8 PIEZAS EN $ 45, 60 y 100, recién pintadas, Yatay 859-69. v18

ALQUILASE LUJOSO DEPARTAMENTO baño, con sus artefactos, 120 $, 24 de Noviembre 66. v19

ALQUILASE 65 $ CASA BAJA, VIEJA, 9 piezas, 2 a la calle, P. Colón 1592. Llaves al lado. v18

ALQUILASE CASA, MALVINAS 344, 6 piezas y dependencias, tratar Rosario 814. v19

ALQUILO CASITA EN 110 $, baño INStalado, todas las piezas a la calle, verdadero chiche, San Juan 2902. v19

ALQUILO 3 CASAS MODERNAS, 5 Y 6 piezas, servicios, Lima 1917 y 15 Noviembre 1111-25. v19

ALQUILO CASITA CON TRES PIEZAS, Pasaje Pedro Nolazco 1164, a 55 $, tratar Esparza 96, altura Rivadavia 3300. v18

ALQUILO CASA ALTA, MODERNA, 7 habitaciones, gran terraza, 120 $, E. Unidos 3682. v18

ALQUILO 80 $, CASA, YAPEYU 858, 4 piezas, jardín, cloacas, luz eléctrica, llaves al 872. v18

ALQUILO CASA NUEVA, SALA, 3 habitaciones, Avenida San Martín 1500, 60 pesos. v18

A 70, 75, 80 $ ALQUILANSE ESPLENdidos departamentos modernos, 3 piezas grandes, dos chicas, Charcas 2020. v20

ALQUILANSE CASAS, COLOMBRES 1371 y Viel 590, 5 y 7 p., 75 y 85 $, tratar Cochabamba 2537. v18

ALQUILO CASA BAJA, 5 PIEZAS, gas, luz eléctrica, en 100 $, Deán Funes 8031. v18

ALQUILASE ALTOS ESQUINA LAS Heras y Rodríguez Peña, 8 piezas, patio, luz eléctrica, agua caliente, 200 $. v18

ALQUILASE CASA DE 6 HABITACIONES y comodidades, Rivadavia 3589, 1er. piso. v18

ALQUILASE HERMOSA CASA, FRENTE estación subterráneo, Río Janeiro, Rivadavia 4687. v18

ALQUILO CASAS MODERNAS 5 Y habitaciones; Suipacha 829 y Talcahuano 461. v26

ALQUILO CASITA; NAZCA 690, TRES piezas, comodidades, 50 $, tratar Cabildo 1531. v19

ALQUILASE CASA TODA COMODIDAD 80 $, familia decente Navarro 4556, Villa Devoto, tratar San Juan 2261. v18

ALQUILASE CASITA MODERNA, 35 $, 3 piezas y comodidades, García del Río 3883. v19

ALQUILO LINDA CASA 6 PIEZAS, DOS patios, 50 $, Giribone 878, tratar Larrea 650. v19

AMUEBLADO ALQUILASE DEPARTAmento todo confort, Talcahuano 90, segundo, izquierda, dirigirse a Ida Gherardi. v19

ALQUILANSE CASAS DE 5, 6 y 7 PIEzas, baño, de 80 a 100 $, Montes de Oca esq. Brandsen, tratar Brandsen 1731. v20

ALQUILASE CASA MODERNA Y CONfortable, 8 habitaciones y demás dependencias, grandes patios, B. Mitre 2154. v19

ALQUILASE CASA, CUADRA PARQUE Centenario y tranvía, 6 piezas, vestíbulo, gas, aguas, etc., 100 $, Campichuelo 592.

ALQUILASE REBAJADO 130 $, CASA nueva, a una cuadra Rivadavia 4200, 5 piezas, baño, toda comodidad, Rawson núm. 61.

ALQUILASE $ 115 CHALET CON jardín y garage en Pocitos, Montevideo, tratar 18 de Julio 1369 o en Bs. Aires, B. Mitre 1920. v1nov.

ALQUILANSE 2 ESPLENDIDAS CASAS, 1o. y 2o. piso, independientes, 5 y 6 piezas, más 2 de servicio, baño instalado, $ 130, Tacuarí 1767. v18

ALQUILASE 40 $ CASA DE 4 Y 30 $ casa de 3 piezas, Vilela 2619, esq. Amenábar, una cuadra de Cabildo, altura 4100, tratar Arenales 1985. v19

A 5 CUADRAS PLAZA FLORES, por calle Varela, alquilo hermosa casita, sala, 3 habitaciones, etc., 70 $. Tandil 2693, adoquinada. Llaves al 2602. v18

ALQUILO QUINTITA CON DOS PIEZAS y frutales, en San Martín, Alsina 24, por 20 $, tratar 15 de Noviembre 2604, B. Aires. v18

ALQUILANSE VILLA DEVOTO SALA Y 2 piezas grandiosas en 35 $, calle Sanabria entre Parejas y Habana, tranvías 85 y 86 a una cuadra. v19

ALQUILASE CASA, 3 HABITACIONES cuarto baño y demás comodidades; Anchoris 27, media cuadra de Caseros y Entre Ríos. v18

ALQUILASE CASA MODERNA, BOGOTA 187, casi esquina Campichuelo, 5 habitaciones y demás dependencias, tratar Salta 765. v19

A 220 $ ALQUILASE ESPLENDIDA CAsa moderna, confort, parqueta, siete habitaciones grandes, dos pequeñas, Charcas 2026. v20

ALQUILASE CASA, CARLOS CALVO 1112, 6 piezas y demás necesarias instalación eléctrica y gas, precio 140 $, verla de 9 a 4. v18

ALQUILASE CASA MODERNA, 9 PIEzas y dependencias, gran comodidad para lavar, cuarto piso, ascensor. Visítese de 2.30 a 6. San José 1111. v18

ALQUILASE PETIT HOTEL MODERNO, grandes comodidades, con garage para 2 autos, verla y tratar de 2 a 6 p. m., Ugarteche 13. v19

ALQUILASE MORENO 3333, 2 CASAS nuevas, alta y baja, de 4 y 5 piezas y dependencias, alquiler 120 y 140 $, llaves Loria 135, 2 cuadras del subterráneo. v19

ALQUILASE DEPARTAMENTO lujosamente amueblado para familia solamente, Maipú 497, 3er piso, verlo de 2 a 4, tratar Gondra y Schwartz, Florida 440. v18

ADMINISTRACION DE PROPIEDADES, Joaquín J. Cueto San Martín 186. En alquiler casas, locales, departamentos y escritorios, planos detallados y condiciones en la Oficina Informativa de Alquileres, Suipacha 532. v19

ALQUILANSE COMODAS CASAS BARAtas, con piezas de servicio y baño. Alsina 1691 y 1693, piezas 8 y baño completo, Carlos Calvo 674, piezas 7, despensa y [illegible], Solís 170, piezas 7. Venezuela 660 gran comodidad, 10 piezas. Florida 431, piezas 8, de 5 y 6 piezas. Piedras 1046, 1052, 1053, Humberto I 813, 822, 829. Junín [illegible] 3414. Belgrano 2123. Victoria 828. Callao 1052 a 1058, 10 piezas, gran comodidad, [illegible] al frente. P. Colón 136, con [illegible] salas, [illegible] piezas más.

BANFIELD TALCAHUANO 251, ALQUIlo casa dos cuadras y media estación. v19

BANFIELD ARENALES 1556, ALQ. 50 casa nueva, 3 p., baño, con 50 varas fondo en 55 $, tratar Reconquista 200, Bs. Aires. v20

BELGRANO, ALQUILASE CASA CHIche, 5 piezas, baño, instalado, garage, jardín y piezas para el servicio, Aguilar 2655-57. v13

CASA MODERNA ALQUILASE 6 PIEZAS y comodidades, San Juan 1024

CASA 6 PIEZAS, BERMEJO 26, ALQUIlo 110 $, verla de 1 a 3 p. m.

CASA 7 PIEZAS, PATIO, ETC. ALQUIlo 150, Lima 686, verla de 2 a 4.

CASA 10 PIEZAS, PATIO, ETC. ALQUIler 280 $, Lavalle 1722, verla 1 a [illegible]

CASA AV. MAYO 1168, 7 PIEZAS, ALquilo en 180 $.

CASA 10 PIEZAS, PATIO, ALQUILER [illegible] en 150 $, Lima 686, verla de 2 a 1.

CASA MODERNA, 4 PIEZAS, ETC. NO hay papel, alquílase, Tucumán 2453.

CASA SE ALQUILA, 4 HABITACIONES, 90 $, Vélez Sarsfield 364. v18

CASA DE 4 PIEZAS Y DEMAS COMOdidades, se alquila, Maza 384. v18

CASA 5 P., 90 $, DEPTO 3 P. CON UN taller alquilo, Rocha 1061. v25

CASA NUEVA, 7 PIEZAS, TERRAZA, 20 metro, alquilo, 185 $, Curapaligüe 120 v22

CASITA INTERNA, 5 HABITACIONES, baño y demás, patio de $ 1|2 por 13 mts., alquilo 65 pesos; Mármol 758.

CASA DOS DEPARTAMENTOS, 20 PIEzas, 4 baños, patios, garage se alquila, Corrientes 3042.

## ALQUILER de CASAS y DEPARTAMENTOS

CASA NUEVA, ALTA, 6 HABITACIONES y comodidades, alquilo barato, Provincias Unidas 60.

CASA CENTRAL, BAJA, 6 PIEZAS grandes comodidades, alquiler 120 $, Humberto I 842.

COMODA CASITA, SALA Y TRES habitaciones y demás comodidades, alquilo en 60 $, Rocamora 4549.

CENTRAL Y COMODA CASA, 4 PIEZAS, 1 de servicio, baño, balcón, alquilo, Bolívar 782.

CASITA DE DOS PIEZAS, COMODIDAdes y jardín, alquilo en 20 $; ocurrir [illegible] esq. Sall. casa No. 3. v18

CASA 6 GRANDES PIEZAS, MODERNA, alquílase en 100 $, Malabia 541, de 3 a 5 p. m. v19

CASA BAJA MODERNA ALQUILASE 4 piezas y demás comodidades; Carlos [illegible] 850. v21

CASA 4 SALAS GRANDES Y CUARTO servicio, 120 $, Charcas 3306, tratar al 2322. v18

CASA 4 PIEZAS GRANDES Y CUARTO servicio 90 $, Charcas 3312, tratar al 3324

CASA MODERNA ALQUILASE 6 PIEZAS y demás comodidades, Cochabamba número 2356. v18

CASA CENTRAL, BARATO, ALQUILASE, un piso, con 6 habitaciones, etc., Corrientes 1077, verla todo el día. v18

CASA ALQUILO, SALA Y 4 PIEZAS, baño, gas, etc. 70 $, Mendez de Andes 1382, Caballito, tratar en la misma. v20

CASA MUY CONFORTABLE ARTEFACtos, todas comodidades, alquílase, Belgrano 1141 v18

CASA MODERNA, SE ALQUILA, PARANA 483, 1er piso, seis piezas y dependencias, verla de 3 a 4 p. m. v18

CASA MODERNA, 1er. PISO, ALQUILAse, 7 habitaciones, baños y demás dependencias, Viamonte 170. v20

CASAS MUY COMODAS Y VENTILADAS, se alquilan, 5, 7 y 9 hab., $ 100 a 180, verlas y tratar Bolívar 1580. v18

CASA BAJA 6 PIEZAS, VESTIBULO, comodidades, alquilo 165 $. Independencia núm. 774. v18

CASA DE 5 PIEZAS Y DOS DE servicio se alquila en la calle Vicente López 2635 tratar Maipú 66, de 1 a 5 p. m. v21

CASA DE 5 PIEZAS Y DOS DE servicio se alquila en la calle Gallo 2624, tratar Maipú 66 de 1 a 5 p. m. v21

CASAS MODERNAS, ALVAREZ 1923, $ 100, y Soler 4191, 140 $. Abiertas todo el día. v19

CASAS ALTA Y BAJA, LUJOSA, 8 PIEzas y baño, alquílanse, Brandsen No 1776. v19

CASA CON JARDINES ALQUILO PAra familia, sanatorio o liceo, con o sin muebles. Verla de 2.30 a 5 p. m., Caseros 1690. v19

CASA CHICHE, PARA FAMILIA, SE alquila barato, en Lomas, a 5 minutos de la estación, Loria 377, tratar en Buenos Aires, Lima 1763. v18

CASA MODERNA, MUCHA LUZ Y AIRE se alquila, 8 habitaciones, 3 cuartos baño, todo confort, ver y tratar Entre Ríos 2025 v20

CASITA ALQUILO, 30 $, 3 CUADRAS estación Bernal, Vaccari esquina Chiclana, 3 piezas, jardín, aguas corrientes, luz eléctrica, gas. v18

CASA MODERNA, PARAGUAY 1031, 1er. piso, con 6 habitaciones principales y 2 de servicio, vestíbulo, baño, cocina, ascensor, alquílase en 180 $. v18

CASA DE 20 PIEZAS, 2 HALLS, 3 TErrazas, 3 cuartos de baño y ascensor, se alquila, Corrientes 1375 portero al 1373. v19

CASITA MUY BONITA, ESTILO MODERno con dos salas y tres habitaciones y demás comodidades, alquilo barato, Venezuela 2676, tratar Perú 345, de 1 a 2 p. m. v20

CASA 5 PIEZAS, baño, SERVICIO, jardín, gran terreno, se alquila en Haedo, Esmeralda 44, a dos cuadras de la estación, tratar Reconquista 753, precio 90 $. v18

CASA DE ALTOS, MODERNA, ALQUILO, 2 salas al frente, otra habitación interior, pieza de servicio, baño, terraza y demás comodidades, $ 50; Warnes 909, llaves en el almacén esquina Thames. v18

CASA-QUINTA VELEZ SARSFIELD, Fonseca 216 y Carrasco 235, alquílase, 10 piezas, 2 baños, jardín, 2 c. subterráneo; tratar Arredondo 2217, Telef. 1020, Belgrano; 200 $. v18

CASA QUINTA SE ALQUILA, amueblada, con todas las comodidades, a dos cuadras de la estación Ballester (Villa Klein), situación inmejorable, tratar Florida 271, escritorio 10. v19

DEPTO. BAJO, SOLEADO, SALA, 3 piezas, comodidades, 110 $. Solís 447

DEPARTAMENTO $ 70, ALSINA 1743, 5 piezas, comodidades. v20

DEPARTAMENTO DE 3 PIEZAS, alquílase en 65 $, México 2042. v18

DEPARTAMENTO DE 2 PIEZAS SE ALquila, Tucumán 355. v19

DEPARTAMENTO A LA CALLE, 4 piezas, se alquila, Corrientes 1373. v18

DOS DEPARTAMENTOS, SE ALQUILAN, Castelli 324, tratar Alsina 1067. v22

DEPARTAMENTO 40 $, ALTO, ALQUILO, 2 piezas, Rioja 1266. v18

DEPARTAMENTO $ 25, TRES PIEZAS y comodidades, Bolaños 200. v23

DEPTO. ALTO, AZOTEA, 3 PIEZAS, BAño, 45 $, Av. La Plata 747. v18

DEPARTAMENTO DE 3 PIEZAS GRANdes 50 $, Charcas 3326, tratar a. 3322. v18

DEPARTAMENTO MODERNO, tres piezas, alquílase 60 $, Independencia 3531. v18

DEPARTAMENTOS COMODOS $ 80, ALquílanse, 3 piezas, etc., C. Calvo 854 y Larrea 366. v24

DEPARTAMENTOS AMUEBLADOS, LUjosos, 5 y 9 piezas, alquílanse, Viamonte 752, 776 y Lavalle 730 v31

DEPTOS DE 3 A 5 HAB., GAS, LUZ eléc., ascensor, alq módico, Moreno 1326-42-60. v19

DEPARTAMENTOS CENTRALES Y ELEgantes, casa sola, se alquilan, Alsina 1150 y 1160. v21

DEPARTAMENTO CONFORT, MODERno, [illegible] calefacción, electricidad, [illegible] Independencia 4018 v18

DEPARTAMENTO 3 PIEZAS, PATIO, baño, cocina, etc., se alquila, Anchorena No. 50 v18

DEPTO. ALQUILO, 40 $, 3 PIEZAS Y demás comodidades, casa baja, Warnes 154. v19

DEPARTAMENTO ALQUILO, CASA nueva, comodidades amplias, 70 $, Balcarce 1259 v18

DEPARTAMENTO ALQUILO, BUENAS comodidades, 100 $, Bdo. de Irigoyen núm. 83. v18

DEPARTAMENTO MODERNO 4 piezas y comodidades, gran terraza, Carlos Calvo 1627. v19

DEPARTAMENTO DOS HABITACIONES, cocina y pieza de servicio, alquilo San Juan 2824 v18

DEPARTAMENTO SE ALQUILA, VICTOria 1222, 75 $, tratar Suipacha 129, "Crédito Central". v19

DEPARTAMENTOS CORRIENTES 1598, 2 con balcones a la calle, 4 habitaciones, se alquilan, datos al portero v18

DEPARTAMENTO CON BALCON A LA calle alquílase en Montevideo 387, datos portero, Corrientes 1598. v18

DEPARTAMENTOS MODERNOS, 3 PIEzas, luz eléctrica y terraza, alquilo en 45 $, Concepción 761. v19

DEPARTAMENTO CON 3 HABITACIOnes y servicio alquílase, Estados Unidos 2651 v18

DEPARTAMENTO CON 4 PIEZAS ALquilo a 2 cuadras del subterráneo, Rosario 62 v18

DEPARTAMENTO AIREADO, COMODIdad lavar, 3 piezas, alquilo 65 $, Charcas 1587 v18

DEPARTAMENTOS DE 3 Y 4 PIEZAS Y demás comodidades se alquilan, Azcuénaga 774. v18

DEPARTAMENTO TRES PIEZAS, COmodidades, electricidad, 60 $, alquílase, Independencia 465. v18

DEPARTAMENTOS DE TRES PIEZAS y una de servicio, se alquila en calle Junín 2150, tratar Maipú 66 de 1 a 5. v21

DEPARTAMENTOS SE ALQUILAN, DE 3 piezas, de 70 a 80 $, Viamonte 1326 v20

DEPTO. MODERNO, 5 PIEZAS, 1 CUAdra Constitución, alquilo 80 $, B. de Irigoyen 1514 v19

DEPARTAMENTO SE ALQUILA, 3 PIEzas grandes, 2 chicas, baño, luz eléc., Belgrano 3174. v19

DEPARTAMENTOS CENTRALES 4 piezas y cocina, comodidades, se alquilan, Esmeralda 563

DEPARTAMENTO NUEVO DE 5 GRANdes habitaciones, baño y cocina instalado, se alquila en 90 $; San Juan 2337. v19

DEPARTAMENTO DE TRES PIEZAS y una de servicio, se alquila en la calle Vicente López 2655, tratar Maipú 66 de 1 a 5 p. m. v21

DEPARTAMENTOS SE ALQUILAN, 3 piezas, pieza servicio, cocina y baño, de bajos y altos, $ 70; Pedernera 37, Flores. v18

DEPARTAMENTO DE 4 PIEZAS Y DEpendencias se alquila, Boedo 70, casa nueva a media cuadra de Rivadavia y del subterráneo. v18

DEPARTAMENTO NUEVO, FORMA CAsita, 4 grandes piezas, baño, azotea, sol, comodidades baratísimo, 60 $, a mayores, Pavón 2345. v20

DEPARTAMENTOS MODERNOS, CONfortables 3 habitaciones, instalación baño completo por 60 $, verlos Pueyrredón 667, tratar Gallo 1665, de 5 a 11 a. m. v18

DEPARTAMENTO NUEVO, 3 HABITAciones, pieza servicio, baño completo, con agua caliente, instalación luz eléctrica, cocina económica y gas, se alquila 100 $, Alsina 1877 v18

EN VILLA DEVOTO, CHALET CON quinta se alquila; Tres Cruces núm. 2560. v18

## ALQUILER de CASAS y DEPARTAMENTOS

EN BANFIELD ALQUILASE CASITA nueva, alquiler 60 $, C. Pellegrini 2063, verla de 8 a 10 y 3 a 5. v19

EN SANTA FE 2546, SE ALQUILA COmoda casa, 10 habitaciones y demás comodidades, $ 220, contrato, llaves en el 2548, tratar Santa Fe 2128. v23

EN ADROGUE SE ALQUILA UNA LINda casa quinta 5 piezas, agua corriente, luz eléc., gas, etc. por 60 $ por mes, tratar Carlos Pellegrini 358, Capital. v18

EN BELGRANO, CASA DE 4 HABITAciones, 2 altillos, servicio, baño, con fondo y jardín, se alquila, Quesada 3239, tranvías 35 y 37. v18

POTOSI 4170, 1 PISO ENTRE RAWSON y Gazcón, casita nueva, se alquila todas comodidades, tratar segundo piso. v19

PARA FAMILIA O SUBALQUILAR, SE alquila casa de 12 habitaciones, Charcas 1456, 270 $, abierta de 11 a 5. v18

PARA OBRERO ALQUILO UNA CASA, 5 piezas, dependencias y jardín 45 $, ocurrir Arena y Río Negro, Colonia Municipal, casa 58. v18

SE ALQUILA CASA VENTILADA, 3 piezas grandes, 2 chicas, Oro 2188. v18

SE ALQUILA UNA LINDA CASA DE 3 piezas, Río Janeiro 432. v18

SE ALQUILA UNA CASA, PIEDRAS 652. v18

SE ALQUILA CASA CON TODAS COMOdidades; Cerrito 1584. v18

SE ALQUILA CASA AMPLIA CON CINco habitaciones y comodidades, precio módico, Herrera 1658. v19

SE ALQUILA DEPARTAMENTO DE 3 piezas, Pavón 3040, tratar San Juan 1408. v18

SE ALQUILA CASA DE 6 PIEZAS, BAño, pieza servicio, y comodidades, 160 pesos, Entre Ríos 1529. v18

SAN ISIDRO, CALLE BELGRANO ESquina San Martín, casa-quinta confortable, 3 baños, agua caliente y fría, electricidad, etc., se alquila. v18

SE ALQUILAN DEPARTAMENTOS EN 30 $ en la calle Canalejas 764, entre Rojas y Colpayo, altura 5400 de Rivadavia tratar en la misma o Victoria 821. v19

SALGUERO 983 ENTRE LAVALLE Y Tucumán, se alquila casa nueva de 7 piezas, vestíbulo, luz eléctrica y todas comodidades en 140 $, tratar Victoria 360. v18

SE ALQUILA CASA EN FLORESTA, sala, escritorio y 3 habitaciones, cerca de los tranvías de Rivadavia y el 99, a 4 cuadras estación Velez Sarsfield, San Eduardo 3774, esquina Bahía Blanca, alquiler 85 $. v18

SANTA FE 1823, CASAS DE GRAN LUJO, flamantes, pisos de parquet, confort moderno, compuestas de 12 piezas, 2 cuartos de baño, con instalación completa, 2 ascensores para servicio y 2 para pasajeros, artefactos exteriores de luz eléctrica, instalación de timbres etc., etc., tratar Reconquista 200 v19

SE ALQUILA ESPLENDIDA CASA EN Belgrano, Nahuel Huapí 2503, a una cuadra de Cabildo y una de Congreso, 8 habitaciones, hall, construcción moderna, gas, luz eléctrica, agua corriente, cuarto baño completo, calefacción, cocinas económicas, a gas y carbón, con todo confort, $ 100, antes 180. Verla para creer. Tratar en la misma, de 2 a 6 o Dungeness 278, de 7 a 8.

VEINTE Y CINCO PESOS ALQUILO CAsitas 2 piezas, cocina, en Martínez, tratar Charcas 1524. v19

## ALQUILER de LOCALES y ESCRITORIOS

ALQUILASE PARA CONSULTORIO u oficina, casita altos, Esmeralda 530. v18

ALQUILASE EN 60 $, GRANDIOSO LOcal con mucha luz, Alsina 3117. v23

ALQUILASE LOCAL CON DOS vidrieras, Lima 169. v18

ALQUILASE LOCAL CON COMODIDAdes 75 $, Venezuela 2466. v19

ALQUILASE ESPACIOSO LOCAL, SALguero 755. v19

ALQUILASE LINDA PIEZA, PARA ESCritorio o señor solo, Charcas 1647. v21

ALQUILO NEGOCIO MODERNO CON 3 piezas 100 $, Catamarca 754.

ALQUILO UN NEGOCIO MODERNO CON 1 pieza 50 $, Triunvirato 267.

ALQUILASE GRAN LOCAL, SOTANO, 7 piezas, en $ 250, Rivadavia 3119. v19

ALQUILO SALA PARA PELUQUERIA, barato; Estados Unidos 3341. v19

ALQUILO GRAN LOCAL CON COMODIdad para familia, 100 $, Garay 2816.

ALQUILO GRAN LOCAL 2 GALPONES de 10x30 cada uno, casa para familia, apto para gran industria, Jujuy 1134.

ALQUILASE, ESTADOS UNIDOS 3079, casa para industria, con piezas y comodidades, $ 120. v23

ALQUILASE POR DIAS O MENSUAL INmenso local sin columnas central 3 entradas, Cerrito 458. v20

ALQUILO LAVALLE 2444, LOCAL PAra industria, comodidad familia, negocio al frente. v18

ALQUILASE PARA NEGOCIO CASA de 9 piezas con entrada para familia, Belgrano 1645-47, tratar Castelli 53. v20

ALQUILO POR 65 $, LOCAL PARA industria, comodidad familia, 24 de Noviembre 741. v18

ALQUILASE BELGRANO 1426, LOCAL para negocio, 2 piezas, etc., abierto de 1 a 5. v18

ALQUILASE SAN JOSE 520, 2 LOCALES de negocio, con comodidad para familia, portero. v19

ALQUILASE LOCAL PARA NEGOCIO con instalaciones y una hermosa casa, Thames y Gorriti. v18

ALQUILASE ESPACIOSO LOCAL PARA negocio, con comodidades para familia, Garay 2853. v19

ALQUILASE ESPACIOSO LOCAL PARA depósito y escritorios, muy barato, Tucumán 231. v21

ALQUILASE CASA PARA NEGOCIO Y familia, Castro Barros 274, tratar de 9 a 5. v18

ALQUILO SALAS Y PIEZAS, CON LUZ eléctrica, para escritorios u hombres solos, C. Pellegrini 36. v18

ALQUILO LOCAL PARA FABRICA O depósito, comod. flia, Huergo 329, Palermo, 3 cuadras Norte Santa Fe y una de Guttenberg. v18

ALQUILASE ESQUINA, VICTORIA 591, lindo local 5 vidrieras, sótano, depósito alto 1000 $ y B. de Irigoyen 84, con entrepiso, balcón 450 $ v20

ALQUILASE CASA ESQUINA CENTRALísima para dentista, academia, pensión, 2 pisos, juntos o separados, B. de Irigoyen núm. 94 v20

ALQUILASE CASITA CON GALPON, apta para pequeña industria, con cortes y portón; Triunvirato 217, llaves al 203, tratar Andes 249.

CASA SALA PARA NEGOCIO, 5 PIEZAS para industria o garage se alquila barata, Vera 443. v19

CASA ALQUILO $ 200, CON 7 PIEZAS, baño, luz eléctrica, gas, entrada carros y galpón 15x25 mts., apto para fábrica de aguas gaseosas, Matheu 1558-60 v22

CERRITO 192, SE ALQUILA NEGOCIO con entrepiso, comodidad para familia, la llave y tratar Cangallo 1112, de 1 a 3 p. m., alquiler $ 180. v18

COCHABAMBA 1278, SE ALQUILA NEgocio con comodidad para familia, la llave en la esquina, tratar Cangallo 1112, de 1 a 2 p. m. alquiler $ 70 v18

CASA Y GRAN CORRALON, CON GALpones, frente mismo estación Ciudadela, F. C. O., sobre Rivadavia, adoquinado, alquílase 80 $. v18

DEPOSITO ESPLENDIDO EN ORDEnanza, se alquila, Alsina 3243 v19

DOS ESPLENDIDOS DEPOSITOS SE alquilan en condiciones excepcionales. Miden 330 y 1000 metros cuadrados, propios para frutos del país, barrio del Once, Alsina 3158 y 3170. Abiertos todo el día

ESCRITORIOS, COMODOS, A PRECIOS reducidos, alquílanse Corrientes 685

ESQUINA ESPLENDIDA, RIVADAVIA 3101, alquiler módico, ocurrir Alsina 1902.

ESQUINA PARA ALMACEN CON INSTAlaciones y comodidades para familia se alquila, Charcas 4229, tratar de 2 a 5. v20

ESQUINA ALQUILO CON INSTALACIOnes y comodidad para familia, Canning 853. v18

ESQUINA AMPLIA, PARA NEGOCIO, con sótano completo, de 14 metros por 25, se alquila; Alsina 2102

EN FLORES, LOCALES BIEN SITUAdos, con comodidades para familia, se alquilan. Rivadavia 7026|8 y 7044|6, verlos y tratar Pedernera 17 v18

ESPLENDIDO LOCAL, SANTA FE 2132, puerta por medio de sucursales Banco Nación y Londres, comodidades para familia, se alquila $ 420, contrato, tratar al lado, en el 2128. v23

ESQUINA PARA ALMACEN SE ALQUILA con todos los armazones completos e instalación eléctrica, único en la esquina, por 120 $, verla de 2 a 4, calle Conde 802, 1 cuadra de Federico Lacroze. v19

GALPON ESPACIOSO, CON HABITACIOnes, se alquila, Pasco 671. v21

GRAN LOCAL PARA INDUSTRIA, ALquílase barato, Cochabamba 1864-6. v22

GALPONCITO LINDO, ALQUILASE EN 28 $; Rivadavia 3178. v19

GALPON PARA DEPOSITO O INDUStria, comodidad familia, alquílase, Alsina 3270. v19

GALPON, TERRENO, COMODIDADES, alquílase desde 100 $, Arena 37, Parque Patricios. v18

GRAN LOCAL MODERNO, PARA INDUStria, con o sin fuerza motriz, alquílase, Independencia 3740; visitar de 2 a 4 p. m. v19

GRAN GALPON 15x50 m., PARA fábrica, depósitos u otras industrias, dos departamentos para familia, alquilo barato; Pichincha 748. v18

GRAN GALPON, TODA INDUSTRIA, ALquilo barato, con caballeriza para tres caballos, salón al frente, comodidad para familia, fuerza motriz y cloacas, Chiclana 3445. v18

LOCAL, COMODIDAD PARA FAMILIA, Tacuarí 834. v18

## ALQUILER de LOCALES y ESCRITORIOS

LOCAL CHICO, CERRITO 71, SE ALquila. v18

LOCAL GRANDE 80 $ SE ALQUILA, Moreno 376 y Rocha 1061. v25

LOCAL Y CASA FAMILIA, 4 PIEZAS, nueva, alquilo 90 pesos; Garay 3806.

LOCAL CON SOTANO ALQUILO EN 100 pesos; Bermejo 30.

LOCAL MODERNO, SOTANO, ALQUILO, Rivadavia 3109, precio 170 $.

LOCAL INDEPENDENCIA 1323, alquiler 80 $, verlo de 2 a 4.

LOCAL ALQUILO, GRAN VIDRIERA Y comodidades 100 $, B. Mitre 2372. v20

LOCAL GRANDE 100 MTS. CUADRAdos, con comodidades para familia; San Juan 2163|65. v20

LOCAL PARA NEGOCIO METROS 4x15 con vidriera y más alquilo, Corrientes 4628, $ 80. v18

LOCAL PARA ALMACEN, CAFE Y otros, con sótano y armazones, alquilo, Arrecifes y Cosquín. Mataderos. v18

LOCALES CON VIDRIERAS ALQUILANse, Lavalle 726 y 734 y Viamonte No. 750. v31

LOCAL ESPACIOSO PARA NEGOCIO SE alquila, Venezuela esq Cevallos, tratar Pozos 282. v18

LOCALES ALQUILO, SAN JUAN 2126 Y 2130, comodidad familia; tratar Cevallos 1980. v31

LOCAL BIEN SITUADO, CON GRAN vidriera y 30 varas fondo, alquílase en $ 180; Rivadavia 2071. v18

LOCALES PARA NEGOCIO CON VIDRIEra y piezas alquílanse, Solís y Alsina, Rivadavia 1159, Solís 174, Florida 128, Piedras 1099, Carlos Calvo 678, Callao 1052.

LOCAL CENTRAL PARA ALQUILAR, B. Mitre 2156, local 2.400 varas cuadradas, con sótano de iguales dimensiones, alquiler, la mitad de su valor real, también se alquila Loniers 656, terreno 25x30 varas, mitad de su alquiler, tratar B. Mitre 2153, 2o. piso, cualquier hora. v19

NEGOCIO CON TRES PIEZAS, ALQUIlo 54 $, en Bernal, Crámer 314, situación muy comercial v18

PANADERIA SE ALQUILA O SE VENDE con facilidades, tratar Humahuaca 1024. v19

SE ALQUILA UN LOCAL CON 3 PIezas, Azcuénaga 89. v18

SE ALQUILA CASA CON GALPON PAra industria, Carril 967, altura Corrientes 4700. v19

SE ALQUILA UN GRAN LOCAL CON 5 piezas, apto para depósito de vinos u otros negocios, México 1059 a 61 v18

SE ALQUILA SALON BIOGRAFO EN condiciones para funcionar, tratar Tucumán 3041. v18

SE ALQUILA ESPLENDIDO LOCAL PAra depósito o taller mecánico, Cochabamba 1127. v18

SALONES, ANTIGUO BIOGRAFO, SE ALquila barato, Isabel la Católica 1648|54; llaves 1644, tratar Arroyo 1073. v19

SE ALQUILA NEGOCIO TODA COMODidad; México 2299, tratar Venezuela 2455. v18

SE ALQUILA CASA PARA NEGOCIO en 110 pesos; salón, 4 piezas, gran sótano, calle Vera 238, tratar directamente martes y viernes de 3 a 5; llaves al lado almacén Triunvirato 202. v30

SANTA FE 1827, GRANDIOSO LOCAL recién construido, con gran sótano, puertas, vidrieras, 2 piezas y patio al fondo, se ofrece a un precio completamente módico, tratar Reconquista 200. v19

TERRENO ESQUINA, SE ALQUILA, comodidades para familia, Lavalle 2400; tratar Bolívar 1580. v18

## HOTELES Y CASAS DE PENSION

A 25 PENSION VERDADERA española con pieza desde 55, Libertad 346. v19

A 50 $ PENSION Y PIEZA MATRIMOnio 110, pensión sola 35, B. Mitre 855.

A PIEDRAS 122, 1o, PENSION Y PIEzas módico, familia española.

A 30 $ PENSION, CON PIEZA 60 A 100 pesos, diario 2.50, Victoria 1166.

A d. 338 SARMIENTO, PENSION Y PIEza a señores $ 60, a, frente para dos $ 130. v30

A 31 $ PENSION, POR 60 $ CON pieza amueblada, balcón, antes 90 $, Victoria 788. v18

A $ 30 RICA PENSION española CON cama 40, 45 y 50, Bdo. de Irigoyen 230. v18

A TOMAR PENSION DE 1a., CON CAma, 33 $, para matrimonio 70, 80 y 90 pesos, Perú 610. v19

A 30 $ PENSION española, SANA, abundante, con cama, 50, 55 y 60 $; pasajeros 2 y 2.50 día, trato especial, Chile 657. v27

CABALLEROS, señoritas, PENSION ESpañola, pieza solo, muebles, 50 y 70 $, Victoria 1021.

DOY PENSION A 1 O 2 CABALLEROS, casa familia, Sarmiento 830. v18

EN [illegible] PENSION 30 $, CON VINO [illegible] con pieza desde 50, Maipú 39. v19

HOTEL NAVIA, TALCAHUANO 45, Piezas desde $ 1.50, con comida 3 $. v27

HOTEL EUROPA, B. MITRE 1294, PIEza con balcón a la calle y pensión, desde 3 $. v18

HOTEL CENTENARIO, MEXICO 557, día completo de $ 1.80 a 2.50, mes de 40 a 55. v18

PENSION, C. PELEGRINI 479, PIEZAS para familias, casa seria.

PENSION Y PIEZAS POR DIA O POR mes, todas comodidades, Chile 1050. v18

PENSION CON PIEZA EN FAMILIA SE alquila, Bartolomé Mitre 1428 (altos). v19

PENSION Y PIEZA, baño CALIENTE, teléfono, familia vasca, Libertad 443, 6o. piso.

PENSION A LA española, 30 Y 35 $, con pieza amueblada, 50, 55 y 60 $, Lima 816. v26

PENSION DE PRIMER ORDEN, SALAS a la calle, baño, teléfono, etc., 70, 80, 100 y 120 pesos, Esmeralda 535. v18

## CASAS, LOCALES Y PIEZAS BUSCADAS

DESEO CASA PARA SUBALQUILAR, Paramaribo 1511.

DESEO ALQUILAR CASA DE 2 a 3 piezas, baño y dependencias y fondo grande, en Flores, hasta 5 cuadras de Rivadavia, ofertas a M. R., Espinosa 1172, dep. 5.

MATRIMONIO SOLO, DESEA CASA O departamento 3 o 4 piezas, luz eléctrica, comodidades, con precio a Campos, Sgo. del Estero 747. v18

## ALQUILER DE HABITACIONES

ALQUILASE PIEZA SIN MUEBLES A hombres solos, C. Pellegrini 72. v13

ALQUILO 2 PIEZAS, COCINA y aguas, ventanas a la calle México 1345

ALQUILASE EN 20 $ ANTESALA A mayores, Alsina 2327, dep. 31.

ALQUILASE PIEZA AMUEBLADA, AV. de Mayo 1032, piso 1o.

ALQUILASE SALA O PIEZA CON pensión, Av. de Mayo 1034, 3o., ascensor.

ALQUILO PIEZA CON COCINA, Tacuarí 678.

ALQUILASE PIEZA PARA HOMBRES solos, Suipacha 536 v19

ALQUILO PIEZA AMUEBLADA, PENsión familia, Victoria 1166.

ALQUILASE PIEZA AZOTEA, 18 O 20 $, hombres solos, Victoria 615.

ALQUILO PIEZA CON MUEBLES, LAVAlle 1139.

ALQUILASE BONITA PIEZA AMUEBLAda a caballero 35 $, Alsina 890.

ALQUILASE SALA O PIEZA CON O SIN muebles, B. Mitre 1035.

ALQUILASE PIEZA PARA CABALLEROS precio módico, Rivadavia 1063

ALQUILASE LINDA PIEZA AMUEBLAda en 40 $, Av. de Mayo 676.

ALQUILASE PIEZA AMUEBLADA, CASA tranquila, Córdoba 658. v19

A HOMBRE SOLO, PIECITA ALQUILO, casa nueva, Don Cristóbal 665.

ALQUILO REGIA SALA AMUEBLADA a matrimonio, Sarmiento 1518.

ALQUILO 2 PIEZAS Y PIECITA, COcina, w. c., 35 $, Senillosa 947

ALQUILASE SALA A PERSONAS MAYOres, Santa Fe 1542. v18

ALQUILANSE DOS PIEZAS, CHARCAS 1263 (y un departamentito en 50 $). v18

ALQUILO PIEZA PARA HOMBRES SOlos, casa tranquila, San José 461. v19

ALQUILANSE PIEZAS JUNTAS O SEparadas, Alsina 1936. v18

A 33 $ PELLEGRINI 622, BUENA PIEza amueblada a caball., baño, teléf. v18

A 32 $ PELLEGRINI 622, BUENA PIEza amueblada a caball., baño, teléf. v20

ALQUILO HERMOSA SALA Y ANTESAla baratas, Bermejo 86. v19

ALQUILO PIEZA GRANDE A HOMBRES solos, Sarmiento 1709. v18

A 30 $ PIEZA AMUEBLADA, BALCON, Victoria 788. v18

ALQUILO SALA AMUEBLADA A 2 O 3, Montevideo 119. v18

ALQUILASE LINDA PIEZA BARATA A personas mayores, Lima 448. v18

ALQUILASE COMEDOR O PIEZA A personas mayores, México 1860. v18

ALQUILO PIEZA GRANDE A HOMbres solos, 15 $; Venezuela 1552. v19

ALQUILO SALA A PERSONAS MAYOres, Cerrito 557, 2o. piso, izqd. v18

ALQUILASE LINDA PIEZA, PARA CAballero, Salta 609. v18

ALQUILO PIEZA A PERSONAS MAYOres, casa tranquila; Moreno 333. v19

ALQUILO PIEZA Y SALA; CHARCAS 1035. v19

A 25 $ ALQUILO PIEZA AMUEBLADA a 2 caballeros Montevideo 565. v18

ALQUILASE PIEZA LUZ ELECTRICA comodidad, Charcas 3508. v19

ALQUILO DOS PIEZAS Y COCINA 40 $ Pasaje Sarmiento 6, Rivadavia 2600. v18

ALQUILASE PIEZA A señor SOLO casa familia, Sáenz Peña 175. v18

## ALQUILER DE HABITACIONES

ALQUILASE PIEZA AMUEBLADA para hombre, Rivadavia 1525. v18

ALQUILASE HABITACION A señores solos, casa familia; Victoria 2175. v19

ALQUILO SALA Y DOS PIEZAS JUNTAS o separadas, Andes 1485, Peña 2188. v19

ALQUILO SALA Y PIEZAS BARATAS. Carabelas 289, frente mercado del Plata. v19

ALQUILASE 20 $. LINDA PIEZA SIN muebles, hombre solo, Rivadavia 1296. v18

ALQUILASE SALA BIEN AMUEBLADA, con o sin pensión; Paraná 280, piso 1o. v18

ALQUILO LINDA PIEZA A PERSONA sola, único inquilino, Cochabamba 1525. v18

ALQUILO COMEDOR A PERSONAS mayores, único inquilino; Belgrano 1467. v19

ALQUILO PIEZA A MATRIMONIO U hombres solos 30 $. Santa Fe 1527. v29

A señor SERIO PIEZA AMUEBLADA en corta familia 25 $. Rivadavia 3384. v18

ALQUILASE SALA, ANTESALA, CON o sin muebles o pensión, matrimonio, único inquilino; Corrientes 1373, 1er. piso. v19

ALQUILO 2 HERMOSAS SALITAS, BALcones, luz eléctrica, barato, las dos pe... 35, Charcas 3279. v18

ALQUILANSE DOS PIEZAS JUNTAS o separadas, casa de familia, Pueyrredón 1... No hay papel. v20

ALQUILO 40 $. UNICO INQUILINO, comedor amueblado, a señor o matrimonio, Venezuela 2732. v20

ALQUILASE LINDA PIEZA CON PENsión a señoras, referencias mutuas, Ve... 1523. v20

ALQUILASE A PERSONA SOLA PIEZA aireada, electricidad, 20 $. Tucumán 1125.

ALQUILASE LINDA ANTESALA GRANde con luz eléctrica, $ 2.., casa de corta familia; Ayacucho 130. v19

ALQUILANSE DOS SALITAS CON balcón y pieza comunicación al baño, con o sin pensión, Talcahuano 362, 2o. piso.

ALQUILANSE 2 PIEZAS INDEPENDIENtes, con balcón, único inquilino, 25 $. A...rez 20012.

ALQUILASE SALA AMUEBLADA A matrimonio o caballeros, con pensión, Reconquista 683.

ALQUILASE UNA O DOS PIEZAS CON o sin muebles, único inquilino, comodidades, Mendoza 2835, Belgrano. v19

ALQUILO HERMOSA PIEZA AMUEBLAda a matrimonio o caballeros, Belgrano 1..1.

ALQUILO SALA O PIEZA CONFORTAble, sin muebles, con pensión, Moreno 1914.

ALQUILO 2 PIEZAS, CASA BAJA, EN 40 $, muchas comodidades, Belgrano 2225. v19

ALQUILANSE GRANDES SALAS, PARA oficinas y hombres solos, con o sin muebles, precio módico, Tucumán 231. v21

ALQUILASE PIEZA AMUEBLADA, A hombre solo, casa familia, Chacabuco 178. v18

ALQUILASE SALA AMUEBLADA Y una pieza, buena pensión y confort, Carlos Pellegrini 348. v18

ALQUILO SALA PUERTA INDEPENdiente, Av. Mayo 1067, piso 3o. derecha. v21

ALQUILO PIEZA PARA HOMBRE SOlo, en casa de matrimonio, San Lorenzo 368. dep. 3. v23

ALQUILANSE LINDA SALA Y ANTEsala, juntas o separadas, luz eléctrica, Bermejo 265. v18

ALQUILO A CABALLERO HERMOSA pieza ricamente amueblada, 1er. piso, balcón a Cangallo, independiente, Paraná 196. v18

A PERSONA SOLA O MATRIMONIO alquilo habitación amueblada, con primera pensión desde 65 $; Charcas 655. v19

ALQUILO SALITA AMUEBLADA Y pensión, único inquilino, Alsina 2106, 2o. piso, D. v18

ALQUILANSE 2 PIEZAS, GRANDE Y chica, 30 $, único inquilino, no hay papel. E. Unidos 2920. v18

ALQUILANSE COMEDOR Y PIEZA, luz eléctrica, barato y comodidades, Corrientes 4129. v19

ALQUILO 2 PIEZAS, UNICO INQUILIno, 3 cuadras subterráneo, tranvías 84 y 85 a la puerta, Neuquén 912. v19

ALQUILASE PIECITA A señor SOLO, precio módico, no hay papel, Constitución 1767. v19

ALQUILANSE DOS PIEZAS GRANDES, único inquilino, en 45 pesos, Charcas 2251. v18

ALQUILANSE 3 PIEZAS, GRAN GALpón y terreno, en 100 pesos, Rocamora 1213. v19

ALQUILASE SALA, COMEDOR Y 2 piezas, con o sin muebles, junto o separado, casa familia; Charcas 1679, barato. v18

ALQUILASE LINDA PIEZA RECIEN empapelada, con luz eléctrica, 28 $, casa de corta familia, sin altos; Cangallo 2019. v19

ALQUILASE SALA BIEN AMUEBLADA 50 pesos, otra muy grande 55 $, luz eléctrica, comodidad de cocina; Ayacucho 192. v19

ALQUILASE LINDA PIEZA A señoras única inquilina, todas comodidades, $ 30, con o sin pensión, San Juan 1147, departamento 5. v18

ALQUILO SALA, MUEBLES NUEVISImos, casa respetable matrimonio italiano sin hijos, a caballero solo, todo confort moderno, Belgrano 1620, 2o. piso, ascensor. v19

ALQUILASE TALCAHUANO 1117, COmedor 5x7 metros y 2 piezas contiguas, a familia o matrimonio, y 2 piecitas chicas a hombres, casa de familia, luz eléctrica, mucho aire, planta baja, precios módicos. v18

COMEDOR GRANDE CON COCINA INdependiente se alquila, Alsina 3256. v18

CASTELLI 48. ALQUILO SALITA O pieza amueblada, con o sin pensión.

CASA FAMILIA, PIEZA SIN MUEBLES y con muebles, C. Pellegrini 479.

COMEDOR SE ALQUILA CON BUENA comodidad, Suipacha 855.

COMEDOR ALQUILO, A PERSONAS mayores, con cocina independiente, Alberti 1083.

COMEDOR LINDO LUZ ELECTRICA, cocina independiente, alquílase, Rivadavia 3178. v19

Compañera DE PIEZA, señorita EMPLEAda se desea pagará poco, Carlos Calvo 778. v19

DOS PIEZAS Y SALITA EN CASA LINda se alquilan, Santa Fe 1515. v18

DOS LINDAS PIEZAS SE ALQUILAN A matrimonio u hombres solos, barato, Viamonte 1367.

DOS PIEZAS GRANDES Y UN GALPONcito se alquilan, con todo el confort, apto para cualquier taller, planchadora, carpintero, etc. Santa Fe 1912. v18

ESMERALDA 651, LINDAS PIEZAS CON cocina, desde $ 22.50 y un comedor 36 pesos. v18

FAMILIA ALQUILA A S. SOLO PIEZA amueblada, Suipacha 782, 1o. v19

GRAN PIEZA Y SALITA INDEPENdiente alquilo barato esq. Corrientes, Cangallo 621.

HERMOSA PIEZA LUZ ELEC. alquilo a personas mayores, Independencia 3110, casa particular. v19

HERMOSA SALA LUZ ELECT. COCINA independiente único inquilino se alquila barato, Independencia 1637, 1o.

LINDA PIEZA AMUEBLADA POR 20 $, caballeros o matrimonio, Chile 814.

LINDA PIEZA CON LUZ ELECTRICA alquilo, México 627.

PIECITA VENTILADA CON LUZ eléctrica se alquila a señora sola o señorita, precio módico, Guemes 3742, dpto. B. v19

PIEZA PARA HOMBRES SOLOS, SE alquila 18 $. Victoria 848.

PIEZA PARA HOMBRE SOLO SE ALquila en 15 $. Rincón 292. v19

PIEZA MUY GRANDE SE ALQUILA barato, Castillo 495. v19

PIEZA CON MUEBLES SE ALQUILA Uruguay 71. v18

PIEZAS REGIAMENTE AMUEBLADAS, con pensión 1a., se alquilan, Sarmiento 1720. v18

PIEZA AMUEBLADA EN FAMILIA, mucha luz y aire, Avenida de Mayo 1365, 5o. piso.

PIEZA AMUEBLADA ALQUILO BARAto, matrimonio o persona sola, Rivadavia 2513. v19

PIEZA ALQUILA FAMILIA A CABAllero, Victoria 1171, 2o. piso, letra O, ascensor.

PIEZA AMUEBLADA, SE ALQUILA hombre solo, $ 30, casa familia, Victoria 1159.

PIEZA PARA HOMBRE SOLO O MAtrimonio alquilo casa decente, B. Mitre 2076.

SE ALQUILA UNA PIEZA, RIVADAVIA 3534. v19

SE ALQUILA PIEZA PARA HOMBRES solos, Cangallo 2209. v18

SE ALQUILA UNA PIEZA, LIBERTAD 848. v18

SE ALQUILAN COMEDOR Y PIEZA amuebladas, calle Alsina 1561. v18

SE ALQUILAN 3 PIEZAS JUNTAS O separadas, Montevideo 140. v19

SE ALQUILAN 2 PIEZAS GRANDES, juntas, único inquilino, Lavalle 1728. v19

SE ALQUILAN COMEDOR Y UNA PIEza y cocina junto, Junín 1084.

Señora SOLA DESEA compañera DE PIEza o pensión, C. Pellegrini 1041.

SE ALQUILA PIEZA EN CASA DE FAmilia a personas mayores, México 1522. v19

SE ALQUILAN DOS PIEZAS A MATRImonio solo, único inquilino, Malvinas 479, Flores. v18

SE ALQUILA LINDA SALA CON BALcón y entrada independiente, Chacabuco 90.. 3o. piso. v18

## ALQUILER DE HABITACIONES

SALITA INDEPENDIENTE BIEN AMUEblada alquilo central, San Lorenzo 389.

Señora FORMAL ALQUILA SALA A 1 O 2 caballeros, muy barato, Solís 1017. v19

SE ALQUILAN TRES PIEZAS JUNTAS o separadas, único inquilino; Rivadavia 7417. v18

SE ALQUILAN 2 PIEZAS PARA PERsonas mayores en 40 $. Suipacha 871, altos. v18

SALITA PARA MATRIMONIO U HOMbres solos, alquílase casa de familia, Misiones 22. v18

SE ALQUILA PIEZA BARATA A 1 O 3 hombres solos o señora sola, Rivadavia 2064.

SE ALQUILA LINDA PIEZA CON BALcones a la calle, con o sin muebles, en casa de familia tranquila; San Martín 1166. v18

SE ALQUILA PIEZA A MATRIMONIO U hombres solos, con luz eléctrica y buena comodidad de cocina, por 28 $. Independencia 874. v18

SE ALQUILAN 2 PIEZAS GRANDES, UN hermoso comedor, corridas, en casa de familia, luz eléctrica, agua corriente, seis cuadras de Palermo; precio 55 $. Thames núm. 1759.

## INSTRUCCION PUBLICA

A 5 $ LEER, ESCRIBIR, CUENTAS, Av. de Mayo 1180 y Belgrano 2888. v23

AMBOS SEXOS, enseñamos ESCRIBIR A máquina, 5 $. San Juan 1566. v20

A 0.50, MAQUINA TODO SISTEMA Y taquigrafía enseño; Maipú 462. v22

APLAZADOS, SAN JUAN 1566, ES DONde se preparan los alumnos al Nacional. v27

APLAZADOS Y LIBRES PREPARO materias en casa y a domicilio, precios módicos, Díaz Vélez 5879. v22

A OBREROS, LEER, ESCRIBIR Y cuentas enseñamos rápido, S. Juan 1566. v20

ARIT. TENED. MAQ. CALIG. ORT. (5 materias 10 $) Diplómase, San Juan 1566. v22

A 5 $ MENSUALES enseño ESCRIBIR a máquina, ambos sexos; Corrientes 2151. v18oct.

ACADEMIA URUGUAY 276, CURSO ESpecial 3 meses, empleadas, cajeras, contadoras. v19

ACADEMIA BERNARDI, CORTE Y confección. Pidan el obsequio que reparte, último año fundación, Moreno 1978. v20

A 5 $ ORTOGRAFIA, CALIGRAFIA, aritmética, Av. de Mayo 1180 y Belgrano 2888. v23

ARITMETICA, TENEDURIA, INGLES Y castellano, prof. J. M., Cochabamba 1525. v19

APRENDICES MECANICOS SE preparan para los próximos exámenes, Arenales 1140. v18

A 15 $ MENSUALES, LECCIONES A domicilio, por profesora normal, Rivadavia 893, piso 2o. v24

A 3 $ MAQUINA ESCRIBIR TODO sistema, Av. de Mayo 1180 y Belgrano 2888. v23

A EMPLEADOS Y ASPIRANTES, TENEduría, cálculos, escritura, etc. Curso especial 3 meses, Academia Uruguay 276. v18

A 10 $ AL MES, enseño LA TENEDUría de libros a oro y papel, práctica en poco tiempo, México 2632, clases día y noche. v24

A 4 $ MAQUINAS, 10 Y 20 $ TENED. LIbros, taquigrafía, aritmética, idiomas y ortografía enseño rápido, Corrientes número 1062. v23

ALGEBRA, GEOMETRIA, TRIGONOmetría, cosmografía, analítica, descriptiva, profesor Rapallo; Boulogne sur Mer 522, 1o., dcha. v19

A INGRESO LICEO señoritas, MAEStras provinciales y normales, ingreso, parteras, seguro éxito, Boulogne sur Mer 522, 1ro., dcha. v19

APLAZADOS E INGRESOS, años libres Nacional, Comercial. Preparación sólida, profesor Rapallo, Boulogne sur Mer 522, 1ro., derecha. v19

ACADEMIA CENTRAL MENDIA, CORte, confección, corsets y labores, en general, se reciben internas, enseñanza rápida para profesoras, Santa Fe 2074. v30oc.

ACADEMIA BENTURAS. REPASOS DE todas asignaturas. Naval, Militar, Veterinaria y Agronomía. Clases particulares, Corrientes 1792. v20

ACADEMIA CENTRAL "MELILLO", corte, confección y corsés; clases diurnas y nocturnas, profesoras para ir a domicilio; Independencia 2541. v20

A 10 $ MENSUALES, LECCIONES DE corte y confección de vestidos, sistema moderno a domicilio, se atiende por carta, profesora diplomada, señora Balaija, Cnel. Cárdenas 2443, Floresta. v18

ACADEMIA INTERNACIONAL DE COmercio a 10 $ teneduría, contabilidades a oro y papel, bancaria, administrativa de Banco modelo años del nacional, Corrientes 3569. v18

ACADEMIA "CAMPOS" Militar y Naval. Profesores oficiales ejército y marina. Exámenes últimos aprobaron 105 alumnos, las primeras becas Rey y Bahler. Pupilos, externos, Arenales 1140. v18

AL INSTITUTO PORRERA Corte y confección, labores, sombreros corsés, contabilidad, idiomas, música, dibujo, pintura, etc. Se admiten internas, medio internas y externas. Pidan programas, se remiten gratis, Charcas 1105, esquina Cerrito. v22

ACADEMIA BERLITZ, AVENIDA DE Mayo 847. Es la única verdadera en Buenos Aires. (Para comprobarlo pidan ver la autorización del profesor Berlitz). Inglés, francés, alemán, etc., otórganse certificados a fin de año. Pidan la nueva tarifa. (No existe sucursal en Bs. Aires). v21

ASPIRANTES AL TITULO DE CONTAdor público "Tenedores de Libros" "Balanceadores" preparo en breve tiempo. Pidan informes al profesor Guttemberg Cotillo, contador y balanceador, autor del tratado "El Contador Público", Victoria 672. v1ro.Nov.

AL GRAN PREMIO DE HONOR. El Instituto Porrera invita a tomar parte en el concurso de vestidos, labores, dibujo, pintura y música, que, como en los años anteriores, tendrá lugar en diciembre próximo. Todas las señoras y señoritas interesadas en distinguirse para obtener un importante premio pueden pedir folletos explicativos, que se mandan gratis. Se admiten internas, medio internas y externas. También pueden dirigirse personalmente al Instituto, Charcas 1105, esquina Cerrito. v18

A 10 $ MENSUALES, EN LA "ACADEMIA Mercantil Pagano" (incorporada para todos los cursos a la E. S. de Comercio de la Nación), se dictan lecciones diarias de teneduría de libros a oro y papel, aritmética, álgebra, inglés, francés, castellano, caligrafía etc. Nótese que esta academia es la única que ha llegado a expedir a sus alumnos títulos de "Perito Mercantil" y "Contador Público Nacional". Clases diurnas y nocturnas. Se reciben pupilos. Programas gratis. Director: Salvador V. Pagano, contador público nacional y autor del "Tratado Teórico-Práctico de Contabilidad y Teneduría de Libros" más completo de los publicados hasta la fecha. Uruguay 228, U. T. 543, Libertad. v10nov.

ACADEMIA ESPECIAL DE CORTE Y confección, casa de modas, Cangallo 1251. Sistema patentado por el S. G. de la Nación. Fundada en esta capital en el año 1897, "17 años de éxito" premiada con medalla de oro en la exposición anexa al Congreso Nacional del Niño, por estudios de corte y confección de corsés. Única institución que por su método de enseñanza garantiza la preparación de profesoras de corte para las escuelas profesionales. La enseñanza es completa, comprendiendo toda clase de prendas para señoras, señoritas y niños, por mes, $ 10. Cursos especiales para el corte y confección de corsés y demás prendas higiénicas y ortopédicas en un mes. Las clases son dictadas personalmente por la señora Modesta R. de Fuertes, profesora de reconocida competencia en este arte. Se otorga diploma. v1.

ACADEMIA LUIS PASTOR NAVAL Y MILITAR. Director: Francisco Suárez de Deza, ingeniero civil y catedrático nacional de ciencias matemáticas y físicas, Azcuénaga 1631. Preparación sólida para ingreso a la Escuela Naval y Colegio Militar. Única en la República que sólo prepara para ambas carreras en un curso, sin necesidad de tener aprobado ningún año del Nacional. El éxito creciente e indiscutible de esta Academia en 35 años de funcionamiento lo prueba el estar formada la E. Naval y C. Militar, por alumnos de la misma. En los dos últimos concursos de la Escuela Naval, ingresaron de esta Academia 31 alumnos, siendo las cuatro primeras becas: Juvenal Bono, Julián Olalla, Carlos Langevin y Roberto Navarro. Al Colegio Militar ingresaron de esta Academia 174 alumnos siendo los 7 primeros, Julián Turner, Roberto Villamonte, Aristóbulo Mittelbach, Rafael Loza, José Fernández, Gunther Kutting y José Vázquez. Los nombres de los demás alumnos constan en LA PRENSA, primera quincena de Marzo. Pupilos, medio pupilos, externos. v3nov

BACHILLERATO TAN RAPIDO COMO se desee, toda garantía, Perú 259. v21

BACHILLERATO RAPIDO 15 $ ALGEbra, física, química experimental, clases facultad Ingeniero Genis, Independencia 1674. v18

CALIGRAFO, REFORMO LA PEOR LEtra en un mes 5 y 10 $, Corrientes 2013. v31

CONTABILIDAD RAPIDA 10 $ COLOCAción gratis Ingeniero Genis, Independencia 1674. v19

CONSTRUCTORES OBRAS Y CLOACAS garanto Ingeniero Genis, Independencia 1674. v19

CALIGRAFIA INGLESA, REDONDA, gótica, enséñase según exigencias del arte. Refórmase letra, métodos verdad, puro estilo, hechos por el profesor Cuéllar, premiado Exposición Centenario Moreno 564. v31

COLEGIO RIVADAVIA, RIVADAVIA No 3354. Fundado en 1888. Enseñanza primaria, elemental, los años del Nacional y Comercial, pudiendo dar dos años en uno, ingreso al Nacional, Comercio, Industrial, mecánicos, Naval, Militar. Amplio e higiénico edificio para pupilos que admite desde 40 $. v19

## INSTRUCCION PUBLICA

CONSTRUCTORES DE CLOACAS PREparo, éxito seguro; Córdoba 1377, de 4 a 7. v18

DIBUJO Y PINTURA EN GENERAL para ambos sexos, preparo para los exámenes por profesor diplomado del Superior G. N.; Perú 1186. v18

Enseñanza RAPIDA Y PERFECTA DE manicuro, pedicuro y masajes, Academia; Suipacha 424. v21

ESCUELA DE BAILES MODERNOS Y nacionales director Mastrangelo, diplomado en París, lecciones personales y generales, Corrientes 2123. v22

ESCUELA DE BAILE INGLESO NACIOnales, V. Darago diplomado. Gran salón, Callao 341. Unica de familia. Libro gratis. v21

ESCUELA DE BAILE, CANGALLO 1570. Institución seria. Fundador y director, Enrique Holst, profesor coreógrafo diplomado. v27

ESCUELA DE BAILES DEL PAIS O extranjeros, Callao 792. Clases de caballeros, noche, $ 10. Cursos niñas y señoritas de tarde, por profesora, 10 $. Programas gratis, con todas las novedades en danzas; prof. Antonini. v19

FRANCES, enseña PROFESOR FRANCES, competente, precios módicos, Pichincha 176, 1er. piso, dep. A. v21

GUITARRA Y BANDURRIA, PROFESOR español, autor de reputado método, Venezuela 1606. v23oct.

GRAN ACADEMIA DE PEDICURO, manicuro y masajes, enseñanza rápida; Academia, Suipacha 424. v21

INGLES, enseño CONVERSACION EN 2 a 4 meses, 10 $ mes; Victoria 777. v10n

INGRESO AL NACIONAL E INDUStrial, 20 $. Perú 259. v21

INGLES, FRANCES, español, ITALIANO, lecciones a domicilio; Cangallo 1743. v21oct.

INGLES, FRANCES, ALEMAN, TAQUIgrafía, piano, enseñan profesoras extranjeras. Victoria 773. v22

INGLES enseño A CONVERSAR, pronunciación correcta, señora profesora, Pozos 126. v19

INGLES, FRANC., ESP., AL., IT. METOdo rápido, preparo exámenes. También a domicilio. Precios reducidos. Prof. Wittner, C. Pellegrini 317. v31oct.

LEER, ESCRIBIR, CUENTAS, 5 $ DIA Y noche, ambos sexos. Corrientes 2013. v31

LATIN, ITALIANO, LECCIONES A DOmicilio. Por carta Dr. Shiantarelli, Corrientes 1402. v19

MAQUINA DE ESCRIBIR, CURSO rápido, 5 $ mensuales, Uruguay 276. v19

MAQUINAS ESCRIBIR TODOS SISTEmas, 3 $, ambos sexos, Corrientes 2013. v31

MANICURO, PEDICURO Y MASAJES, enseñanza rápida y perfecta. Academia, Suipacha 424. v21

MAESTRA DIPLOMADA, DA LECCIOnes particulares a domicilio, Venezuela 1523. v20

MAESTRA VASCO-española SE OFRECE para dar lecciones. Sabe escribir a máquina, Avellaneda 916, Caballito.

MAQUINAS DE ESCRIBIR TODO SIStema, enseñanza metódica, 5 $ mensuales, Academia Moreno, Av. de Mayo 1180 y Belgrano 2888. v23

MATEMATICAS ELEMENTALES Y SUperiores, física, química y francés por ex-profesor de la Universidad de Montevideo, antiguo alumno de la Escuela Politécnica de París, Lima 609. v2n.

PROFESORA PARA DAR LECCIONES de 6o. año, unas horas al día, Córdoba 2919.

PROFESOR DE CANTO, PERFECTA emisión de voz, Charcas 2191. v23

PROFESOR DE GUITARRA J. PASTOR, Av. de Mayo 1365, 1er. piso derecha. v19

PEDICURO, MANICURO Y MASAJES, enseñanza rápida y perfecta, Academia; Suipacha 424. v21

PROFESORA DE PIANO, SOLFEO dipl. en el Williams, Estados Unidos número 1220. v20

PROFESOR DIPLOMADO EN QUIMICA, dicta clases para alumnos del Nacional y de la Facultad, Moreno 1733. v18

PROFESORA DE PIANO Y SOLFEO DA lecciones en su casa y a domicilio, Patricios 1146. v23

PROFESORA SUPERIOR, DA LECCIOnes en su casa y a domicilio. Prepara a exámenes, Belgrano, calle Mendoza No. 2835. v22

POR $ 5 enseña EN 3 MESES, a señoritas y caballeros, por método moderno, piano, violín, guitarra, mandolín, bandurria, acordeón, bandoneón, flauta, clarinete y solfeo, los instrumentos gratis, México 2801. v23

SOLFEO, CLASES GRATUITAS, INSCRIbirse hasta el 18 oct., 1978 Moreno 1982. v18

TAQUIGRAFIA PITMAN REFORMADA, enseña su autor 10 $ "Academia Moreno", Av. de Mayo 1180 y Belgrano 2888. v23

## PROFESIONALES PEDIDOS

DACTILOGRAFO CON MAQUINA, escribiendo muy rápido, necesito, Carlos Calvo 1060.

DIBUJANTE LITOGRAFO PARA PORtadas de música, se necesita; Santiago del Estero 968.

FARMACEUTICO PARA REGENTE farmacia sin trabajo personal se necesita, escribir o presentarse, Charcas 1966. v21

MEDICO CON DIPLOMA NACIONAL SE necesita para una importante colonia agrícola de la Provincia de Córdoba, por informes dirigirse calle San Martín 365, los días 17 y 18 del corriente de 10 a 12 m. v18

ORQUESTA PARA BAR SE NECESITA tratar Fco. Lacroze 2332. v18

PROFESOR GEOMETRIA SE NECESITA, Rivadavia 3352.

PROFESOR DE HISTORIA ARGENTINA y americana autorizado necesito. Belgrano 1445.

REGENTE DE FARMACIA CON SERvicio personal, se necesita. Farmacia Gorriti, San Antonio de Areco, F. C. C. A. v18

Señoritas PIANISTA Y VIOLIN CONCERtino necesito urgente, para afuera, Viamonte 1423, depto. 3.

## PROFESIONALES OFRECIDOS

A PLANOS, OBRAS, CLOACAS, aprobados, baratísimos, firmas, Gaona 941, de 8 a 12. v19

AYUDANTE INGENIERO, PRACTICO arquitectura, caminos, mensuras, etc., se ofrece, Cangallo 1033, 1er. piso. v19

BUEN DIBUJANTE PROYECTISTA DE arquitectura y obras sanitarias, busca empleo, dirigirse a R. D. G., B. Mitre número 1035. v10nov

CONTABILIDAD DE FARMACIAS POR especialista, idóneo, contador, llevo por horas, Yatay 481. v21

CONTADOR PUBLICO ARREGLA libros atrasados, mal llevados, tramita concordatos y arreglos, Cevallos 837. v18

CONTADOR PUBLICO, ARREGLA Y lleva libros a todos precios, San Juan 1509. v18

CONTADOR MUY COMPETENTE, CON caligrafía a satisfacción del más exigente, con título de ingeniero civil, se ofrece para puesto adecuado a estos conocimientos, referencias de 1er. orden, por carta a d. V. G., Malabia 1661, dep. 2. v18

DEPENDIENTE IDONEO DE FARMAcia, auxiliar, con certificados y garantías, se ofrece, pretensiones módicas, Lima 816. v20

DEPENDIENTE 2o. DE FARMACIA con certificado que posee el alemán para practicar en una farmacia céntrica con mucho movimiento se ofrece, M. Z. Sarmiento 338. v18

DEPENDIENTE IDONEO E IDONEO en farmacia de la provincia de Bs. Aires con 20 años de práctica, se ofrece para la capital o provincias, dirigirse Rioja 1007, B. Aires. v18

GRATIS enseño, señoras, señoritas y caballeros, manicura, pedicura y masajes, Rodríguez Peña 181. v23

JOVEN SE OFRECE PARA TENEDOR de libros, ciudad o campaña, práctico en ramos generales, certificados y óptimas referencias, Bmé. Mitre 1101, Juan Monés. v19

JOVEN SERIO DE 20 años SE OFRECE como auxiliar tenedor de libros o empleado de escritorio sabiendo escribir a máquina y hablando perfectamente el español, italiano y algo el francés, poseyendo buenos certificados y óptimas referencias, por carta o personalmente a C. V. G., Se... 923. v29

MAESTRO FRANCES, SE OFRECE, PAra estancia, Pringles 95. v28

MEDICO CIRUJANO COMPETENTE SE ofrece para consultorio, clínica o sanatorio, Dr. G., Moreno 745. v20

PIANISTA SE OFRECE EN BIOGRAFO solo, México 563. v20

PIANISTA PRACTICO, SE OFRECE, para biógrafo, 24 Noviembre 209, altos.

PARTERA DE MARCHI, RECIBE PENsionistas, Ecuador 593. v18

PARTERA PENSIONISTAS 40 $. CONsultas gratis, sin chapas, Belgrano número 2321. v18

PARTERA FRANCESA, EX JEFE MAternidad de París, sin chapa, Uruguay 1055. v19

PARTERA, EX JEFA MATERNIDAD hospital San Roque, pensionistas, Bermejo 763. v19

PARTERA DELLA REGIONE, ESPECIAlista, recibe pensionistas, casa seria, Corrientes 1620. v21

PIANISTA, señorita, MUY COMPETENte, se ofrece para orquesta, Suipacha No. 45. v19

PARTERA MALERBA, EX PROF. JEFE Maternidad Turín. B. Aires. Pensionistas, precio módico, Paraná 947, sin chapas. v30

PARTERA ESPECIALISTA RECIBE pensionistas. Curaciones rápidas, precios módicos, comodidad de pago, Pueyrredón 952, sin chapas. v18

PARTERA DIPLOMADA. PROF. EN partos, hemorragias, tratamiento moderno. Pensionistas e precio módico, sin chapas; Paraguay 2446. v30

## PROFESIONALES OFRECIDOS

PARTERA M. ONDARCUHU, PENSIOnistas, curaciones rápidas, sin chapas, Larrea 58. v18

PARTERA PROF. DIPLOMADA, CURA rápido sin dolor, pensionistas, 30 $. México 1458. v18

PARTERA, PROF. MADRID Y BUENOS Aires, esp. curaciones rápidas, partos sin dolor, consultas gratis, pensionistas 40 pesos, Piedras 635. v/n.

Señora PIANISTA SE OFRECE, RIVADAvia 2042, dep. 8. v20

SE OFRECE UN VIOLONCELISTA PAra el campo, Maipú 558. v19

Señoritas 2 VIOLINISTAS Y CONTRABAjista, se ofrecen, tratar Sarmiento 2337. v19

Señorita PIANISTA Y ARMONISTA, práctica de orquesta, se ofrece, Lavalle 2325. v19

Señorita DACTILOGRAFA JOVEN Y educada, ofrécese sin pretensión, Tucumán 1425, sala. v18

SEGUNDO VIOLIN señorita SE OFRECE competente para biógrafo, Billinghurst 831. v28

Señorita 2o. VIOLIN CON PRACTICA de orquesta para ciudad o campaña, Av. La Plata 1381, Depto. 5. v18

TENEDOR DE LIBROS SE OFRECE, Joaquín Pías, Quintino Bocayuva 523. v20

TENEDOR DE LIBROS, POR HORAS, se ofrece, D. B., Corrientes 4320. v18

TENEDOR DE LIBROS, COMPETENTE se ofrece por horas, A. B., Pichincha 231. v20

TENEDOR DE LIBROS POR HORAS, SE ofrece, dirigirse por carta a A. E., San José 578. v18

TRADUCTOR PUBLICO NACIONAL, F. W. S. Tucker, B. Mitre 478, U. T. 228 Avenida. v5n.

TENEDOR DE LIBROS ITALIANO, DIplomado y muy práctico, se ofrece; Estados 2564. v19

TENEDOR DE LIBROS COMPETENTE, ex-contador de una fuerte casa importadora, sociedad anónima, con óptimas referencias, se ofrece, J. G., Valentín Gómez 2924. v18

## OFICIOS DIVERSOS PEDIDOS

ARMADORAS DE CAMISAS CON MUEStra, se necesitan, Sarmiento 524. v18

APARADORA DE FINO PARA señora SE precisa, casa particular, Rondeau 3417.

APRENDIZA MODISTA PRECISO, DEfensa 1005.

APRENDIZA PARA TALLER DE VEStidos, se necesita, Suipacha 244.

APARADOR MAQUINISTA Y APARAdora, preciso, Indián 2575.

APRENDIZ ADELANTADO SASTRE precisa, Suipacha 678, depto. 7.

APRENDIZ ADELANTADO MUEBLERO, precísase, Cucena 537, Flores.

APARADORA MAQUINISTA SE NECEsita, depto. 7. Sáenz Peña 1335.

APRENDIZAS PARA PANTALONES finos, se necesitan, Rincón 852, dep. 6.

APRENDIZA PARA VESTIDOS, SE NEcesita, Tambú 328.

APRENDIZA Y MEDIO OFICIALA, SE precisan, Rodríguez Peña 1183. v19

APARADORAS, CRIATURA BUENAS necesito, Avenida La Plata 559.

APRENDIZ ADELANTADO PINTOR DE coches se necesita, Gorriti 5549.

APRENDIZ SASTRE PARA TRABAJO fino se necesita, C. Calvo 3710. v19

APRENDIZ ELECTRICISTA NECESITAse, Cerrito 1139.

APARADOR OFICIAL PRECISO, Humberto 709.

APARADORA PRECISO MEDIO OFIciala maquinista de fino, Rincón 1265.

APARADORA OFICIALA Y MEDIO OFIciala se precisa, Bogotá 151.

A POCERO CAPITALISTA DOY TRAbajo, Arena, México 1568. v18

ARMADORAS DE CAMISAS, MUY BUEnas, necesitamos con muestra, Luna 145. v18

APRENDICES PARA CHAUFFEURS, preciso varios, cobro barato, Venezuela 1689. v18

APARADORAS OFICIALAS, MEDIO oficialas y aprendizas adelantadas necesito, Directorio 595.

APRENDIZAS FLORISTAS Y MEDIO oficialas para ... se necesitan, Belgrano 3061.

APARADORAS OFICIALAS MAQUINIStas competentes, se necesitan, Estados Unidos 1043.

APRENDIZA DE VESTIDOS PARA NIñas, se precisa, se le paga sueldo, Santa Fe 1786.

APARADORES OFICIALES Y MEDIO oficiales se necesitan, Avenida La Plata 930.

APRENDIZAS OFICIALAS Y CHICA PAra quehaceres precisa, modista, Tucumán 983, patio 1o.

A COSTURERA BORDADORA O JOVEN sola, se le da pieza y comida en casa de señora viuda y señorita en cambio de algunas horas de trabajo. Puede trabajar por su cuenta; después de las 10, Beruti 2825.

BUENA OFICIALA BATERA SE PRECIsa, Viamonte 1342.

BUENA OFICIALA BATERA SE PREcisa, Arenales 1749.

BUEN OFICIAL SASTRE DE señoras SE necesita, Río Bamba 413.

BORDADORAS EN PERLAS Y SEDA, se precisan para taller, Paraguay 665. v18

BUENA ARMADORA PARA TRAJES sastre, se necesita, diario 6 $, Piedras 614. v18

BUENAS OFICIALAS MODISTAS Y UNA aprendiza, se necesita, Independencia 1984. v19

BORDADORAS A MANO SE PRECISAN y aprendizas, Alsina 1298, de 8 a 9 a. m.

CORTADOR DE CALZADO MEDIO oficial preciso, Corrientes 4029.

CHALEQUERA PRACTICA, SE NECESIta, se exige muestra, Moreno 624.

CUELLERAS CON MUESTRA SE PRECIsan, Sarmiento 5.1. v18

CORREDORES A COMISION JABON para la caspa, se necesitan, 2 a 5, Paraguay 3122. v18

CUELLERA MEDIO OFICIALA Y aprendiza para trabajo fino preciso, Moreno 2.5, departamento 4. v18

CARPINTERO PARA ARREGLO DE CArrocerías de autos se necesita, Gorriti 641.

CORREDORES PARA AMPLIACIONES fotográficas, buena comisión preciso, Bermejo 463.

CORREDOR PRACTICO PRECISASE para casa acreditada de vinos para familias, Rivadavia 3819. v19

CORTADOR ZAPATERO, PRECISO competente para vivir en la casa, buen sueldo, Yapeyú 978.

CORREDORES DE PAPAS PRACTICOS, preciso, de 8 a 9 a. m. y de 4 a 6 p. m., Victoria 690.

CAPATAZ PRACTICO EN LA VENTA de revistas con cinco chicos, se necesita, Tucumán 642, de 4 a 5 p. m. Inútil presentarse sin referencias.

CORREDORES DE ALMACEN SIN DEScuidar sus habituales ocupaciones pueden ganar buenas comisiones, Donato y Cía., de 9 a ..., Perú 1..

CORREDORES PRACTICOS Y DE BUENA presencia, para hacer subscripciones de revista, con buenas referencias, se necesitan, Tucumán 642, de 2 a 4 p. m.

CORREDORES PARA LA VENTA AL detalle de un artículo de primera necesidad se precisan, buena comisión, Lima 1134.

COSTURERAS DE VESTIDOS PANTAlón para señores, niñas y bebé, se necesitan en los talleres de Gath y Chaves, México 3488. Presentarse con muestra. v20

CORREDORES DE AVISOS ACTIVOS Y prácticos preciso para bonita propaganda, de 8 a 9 y 1.30 a 3, Hernán Gil, Piedras 1277. v18

CORREDORES MUY PRACTICOS ME faltan para hacer la propaganda de novelas de mucha aceptación, a especial comisión pudiéndose ganar de 4 a 5 $ diarios, dirigirse a Cangallo 425. v19

CORREDORES PARA CONOCIDA CASA importadora de máquinas de escribir modernas, precisa cierto que sean bien prácticos y conocedores en plaza, a sueldo y comisión, por carta, con copias de certificados a J. C. H., café "El Globo", Victoria 1190.

DEPENDIENTE DE FARMACIA IDONEO se precisa, Santa Fe 1960.

DEPENDIENTES DE COMERCIO Y empleados de oficina, ocurra La Internacional, Reconquista 539.

DORADOR A MAQUINA, MEDIO OFIcial se necesita, Imprenta Alianza, Santos Lugones, F. C. P.

DEPENDIENTE 2o. DE FARMACIA, práctico y recomendado, se necesita, para la campaña, tratar San Martín 365, pieza 1, de 10 a 11 a. m.

DEPENDIENTE PRACTICO EN TIENDA y mercería, para la campaña, con referencias, se necesita, Salta 1378, de 8 a 10 a. m.

ENCOLADORES, SE NECESITAN, 800 Lima 1964. v19

ENCUADERNADOR DOBLADOR, SE necesita, Sarandí 230.

EMPAQUETADORA DE PASTILLAS Y otros quehaceres preciso, Salguero 1490, confitería.

EMPLEADO DE BUENA PRESENCIA Y activo, se desea, por carta o personal, a J. N., Ayacucho 153, de 9 1/2 a 6.

ESCRIBIENTES CON BUENA LETRA para escribir libros se necesitan, Maipú 450.

HOJALATERO MEDIO OFICIAL PARA pacotilla necesito, Rivadavia 4068.

JOVENES españoles PARA REPARTIR entregas a sueldo y comisión, se necesitan, Rioja 1346.

JOVENCITO PARA ESCRITORIO comercial, que tenga buena letra y sepa escribir a máquina. Datos y pretensiones por carta a Ch. y Co., Medrano 1158. v18

LIMPIADOR DE CLOACAS QUE SEA práctico, se necesita, M. de Oca 3133.

## OFICIOS DIVERSOS PEDIDOS

MODISTAS BUENAS OFICIALAS de vestidos se necesitan, Viamonte 868.

MODISTA DE VESTIDOS PRECISA MEdio oficialas buenas, B. Mitre 1540.

MUCHACHO REPARTIDOR con bicicleta se necesita, presentarse Florida 240.

MEDIO OFICIALA ADELANTADA DE vestidos se necesita, Anchorena 887.

MUCHACHO APRENDIZ PARA TALLER tapicería se precisa, Córdoba 545.

MEDIO OFICIALES COBREROS NECEsítanse, Serrano 574.

MEDIO OFICIALAS Y APRENDIZAS modistas se necesitan, Cangallo 1825.

MUCHACHO CON BICICLETA, PARA mensajero, preciso, Corrientes 1667.

MEDIO OFICIALA SASTRE DE señora, se precisa, Arenales 1972. v19

MOZO PRACTICO PARA ALMACEN Y fonda, se precisa, Brasil 1439.

MEDIO OFICIALA MODISTA DE SOMbreros, se necesita; Suipacha 244.

MUCHACHO SE NECESITA, 12 años, para escritorio y mandados; Tacuarí 228.

MUCHACHOS LUSTRABOTINES SE precisan; Pueyrredón 206.

MEDIO OFICIAL CARPINTERO SE NEcesita, Méndez de Andés 1500.

MUCHACHAS APRENDIZAS DE FLOres artificiales se necesitan, Belgrano 3061.

MECANICO MEDIO OFICIAL PRACTIco en automóviles, se precisa; Pasco 1264.

MEDIO OFICIALA Y APRENDIZA DE ropa blanca de señora, se necesitan; C. Pellegrini 721.

MAQUINISTAS DESVIRADORES DE Lisas muy competentes, se necesitan, Victoria 2457.

MUCHACHO DE 13 A 14 años, MENSAjero, presentado por el padre, necesito; Santa Fe 1386.

MUCHACHO PARA VENDER BOMBOnes en biógrafo, necesítase, Cabildo número 508. v18

MUCHACHAS PRACTICAS EN LA SElección de trapos se precisan; Alsina 3117. v18

MEDIO OFICIALA Y APRENDIZA MOdista de vestidos, se necesita, Alberti 675. v18

MEDIO OFICIALES SILLETEROS CON herramientas y aprendices adelantados, preciso, Bermejo 963, preguntar por Minotti.

OJALADORA A MANO SE NECESITA, en el taller Maipú 625.

OFICIAL PELUQUERO SE PRECISA, competente, Brasil 459.

OFICIAL MEDIO SASTRE Y APRENDIZ adelantado preciso, Estados Unidos 1452.

OFICIAL MEDIO SASTRE SE PRECISA, Valentín Gómez 2989.

OFICIAL PLANCHADOR SE NECESITA para tintorería, Bolívar 481.

OJO! MEDIO OFICIAL O APRENDIZ adelantado sastre se necesita, Pasco 986.

OJO! APRENDIZ SASTRE ADELANTAdo se necesita, Humberto I 2208.

OFICIALA PRIMERA DE POLLERAS, se precisa competente; Charcas 1568.

OFICIAL MEDIO SASTRE Y APRENdiz adelantado, necesito, Catamarca 1160.

OFICIAL PELUQUERO, SE PRECISA; Giribone 290, continuación Rivera. v19

OFICIAL PELUQUERO COMPETENTE, por mes necesito, Lima 1690.

OFICIAL MEDIO SASTRE SE PRECISA, Jujuy 572.

OFICIAL OJALADOR SE PRECISA; México 2030.

OFICIAL MEDIO SASTRE QUE SEPA ojalar bien, se precisa, C. Calvo 1937.

OFICIAL SASTRE Y MEDIO PRECISO, Cevallos 282, sastrería.

OFICIAL MEDIO SASTRE DE FINO, necesito, Saavedra 829.

OJO, APRENDIZ SASTRE NECESITO, México 2208.

OFICIAL PELUQUERO SE PRECISA, Bolívar 248.

OFICIALAS MEDIO SASTRE SE PRECISA, Santiago del Estero 1259.

OFICIAL MEDIO SASTRE SE PRECISA, trabajo fino, Corrientes 1133.

OFICIAL HERRADOR, PREVIO EXAmen, se necesita, Sarmiento 3499.

OFICIAL MEDIO SASTRE O APRENdiz adelantado se precisa, Victoria 3333.

OFICIAL MEDIO PELUQUERO SE NEcesita, Cuba 3300, Belgrano.

OFICIAL SASTRE SE NECESITA, Humberto I 1734.

OFICIAL MODELISTA PARA FUNDIción, se precisa, Perú 1746.

OFICIAL MEDIO SASTRE PRECISO; Victoria 430.

OFICIAL MEDIO Y APRENDIZ sastre, se precisan, Solís 737.

OFICIAL Y MEDIO OFICIAL SASTRE, se precisa; Castro 871. v19

OFICIALA DE SOMBREROS SE precisa, Córdoba 1889. v18

OFICIALAS POLLERISTAS Y BATERAS y aprendizas se necesitan, Carlos Calvo núm. 911.

OFICIAL PRACTICO EN CAMAS DE hierro en fundición, necesito; México 1812.

OFICIALA BUENA POLLERISTA se precisa inútil presentarse si no es capaz Ombú 228.

OFICIAL Y APRENDIZ BIEN ADELANtado, trabajo fino de señora, preciso; Chile 1125. v19

PINTOR DE COCHES MEDIO OFICIAL se precisa, Muñiz 660.

PERSONA SERIA PRECISO QUE SEPA levantar croquis, casas, Victoria 675.

PEINADORA SE PRECISA, PALAIS DE L'Elegance, B. Mitre 666.

PLANCHADORA BUENA OFICIALA DE camisas nuevas y usadas, Maipú 625.

POCERO SEMISURGENTE Y MOLINOS, preciso, Triunvirato 3201.

PLANCHADORA COMPETENTE DE trabajo fino, necesito, Sarmiento 1735.

PRECISO JOVEN PARA REPARTIDOR, Pueyrredón 1430.

PONEPLIEGOS DE IMPRENTA SE NEcesitan, Sarmiento 657.

PLANCHADORA APRENDIZA ADELANtada necesito, Lavalle 1074.

PLANCHADORA OFICIALA CAMISERA buena, necesito; Viamonte 458.

PLANCHADORA OFICIALA SE PRECIsa, Sáenz Peña 183.

PLANCHADORA APRENDIZA ADELANtada, se necesita; Tucumán 658.

PLANCHADORA APRENDIZA PRECISO, sin pretensión, Ayacucho 626.

PELETERO CORTADOR NECESITO, Chile 1629.

PLANCHADORA OFICIALA COMPETENte, se precisa, Moldes 1610, Belgrano.

PLANCHADORES Y MEDIO OFICIALES se precisan, Belgrano 2059.

PEON PRACTICO PARA FARMACIA, se precisa, Santa Fe 1900.

PREPARADORAS BUENAS DE SOMbreros, se necesitan; Santa Fe 2112.

PLANCHADORA PRECISO OFICIALA, ropa señora, Av. Quintana 248.

PLANCHADORA MEDIO OFICIALA competente, preciso; Estados Unidos 1735.

PLANCHADORA APRENDIZA PARA trabajo fino con planchas a gas necesito, Uruguay 882.

PLANCHADORA LAVANDERA SE NEcesita recomendada, para casa de familia, B. Mitre 1646.

PRECISO MEDIA PREPARADORA DE sombreros, aprendiza adelantada de vestidos, Cangallo 2231.

PLANCHADORAS BUENAS OFICIALAS de camisas de nuevo se necesitan, Talcahuano 83.

PLANCHADORA, APRENDIZA Y AYUdar quehaceres se necesita, Ecuador 333.

PLANCHADORA, MEDIO OFICIALA Y aprendiza, se necesitan, Montevideo 928.

PLANCHADORAS DE NUEVO PARA camisas finas, trabajo permanente, se necesitan, Cangallo 2274.

PLANCHADORA APRENDIZA SE NEcesita Bernardo de Irigoyen 118, piso 1o., derecha.

PLANCHADORA OFICIALA PARA CAmisas nuevas y usadas, se necesita, Venezuela 1934.

PLANCHADORAS Y LAVANDERA DE liso a nuevo, se precisa, Humberto I 868. v19

PLANCHADORA PRIMERA OFICIALA, para ropa fina de hombre, se necesita, Paraguay 2816.

SE NECESITA POMPIER PRACTICO, San Martín 160.

SE NECESITA MEDIO OFICIALA MOdista Arenales 1259.

SE PRECISAN APRENDIZAS CAMISEras, Mármol 751.

SASTRES MEDIO OFICIALES muy competentes preciso, B. Mitre 1247.

SE PRECISA OFICIAL PARA REFRIgerantes y guardabarros, Cangallo 2030.

SE PRECISAN OFICIAL Y UN APRENdiz adelantado sastres; Venezuela 20.

SE PRECISA APRENDIZA MODISTA, Ayacucho 318.

SE PRECISA PANADERO; ENTRE RIOS 1058.

SE PRECISA BOBINERO, BELGRANO 97..

SE PRECISA UN MOZO DE BEBIDAS, práctico, Reconquista 851.

SE PRECISAN MEDIO OFICIALAS MOdistas, Tacuarí 413.

SE PRECISA MUCHACHO DE 13 a 14 años, para negocio de panadería, Sarmiento 2100.

SE NECESITA MEDIO OFICIALA Y aprendiza adelantada modistas, Cabildo 2537.

SALAZON DE PESCADOS, PERSONA muy competente en salazón de merluzas se necesita, dirigirse, poste restante A. T. Z. dando referencias. v19

SE NECESITA UN HERRERO DE PROfesión para una estancia, con recomendaciones, tratar de 1 a 2 p. m., Lavalle 1657. v18

## OFICIOS DIVERSOS PEDIDOS

SE NECESITA OFICIAL ZAPATERO DE hombre y varón, clavado, se paga bien; Cochabamba 4243.

SE NECESITAN COBRADORES CON fianza. Dirigirse por carta únicamente a Hidalgo, calle Bartolomé Mitre 4066.

SE PRECISA PERSONA PRACTICA para coser en máquina aparadora, buen sueldo, Piedras 194.

SE NECESITA OFICIAL PRACTICO en portones de hierro con tejido alambre, Provincias Unidas 150, de 2 a 3 p. m.

SE PRECISA MEDIO OFICIALA OJALAdora de camisas a electricidad, y aprendiza, V. Gómez 2750.

SE NECESITA COBRADOR CON FIANza en efectivo, E. Ríos 620, de 8 a 10 a. m.

SE PRECISA BUENA BATERA PARA trabajo fino y medio oficiala de fantasía, Santa Fe 1345.

SE PRECISAN PREPARADORAS DE sombreros; Corrientes 1688, interior. v22

SE PRECISA OFICIAL FUNDIDOR DE hierro; dirigirse a José A. Scala, Trenque Lauquen. v21

SE NECESITA OBRERO COMPETENTE, para fábrica de peines, F. A. Bruno, Adrogué, Pinedo 16. v18

SE PRECISA MEDIO OFICIAL PLOMEro, Castro Barros 174. Se atiende hasta las 8.30 a. m. v18

SOMBRERERAS, ARMADORAS Y BUEnas adornadoras se necesitan, Maipú 542. v18

SE NECESITA AMA PARA CRIAR UN chico, en su casa, de 2 y 1/2 meses, que tenga buena leche, se prefiere sin chico, Paraguay 3861.

VISTERAS CON MUESTRA SE NECESItan, Sarmiento 524. v18

VAINILLADORA PARA MAQUINA SINger de 2 agujas se precisa, Chile 1083.

VENDEDOR CASA MAYORISTA, MOdas para importante comisión sin distraerse de su ocupación, se precisa; Santa Fe 2160. v20

ZAPATEROS DE PRUNELA SE PREcisan, Guayaquil 51.

ZAPATEROS HOMBRE, COSIDO, y niña se necesitan, Patricios 273.

ZAPATERO SUELERO LUIS XV, SE NEcesita, Brasil 2315, al fondo.

ZAPATERO TAQUERO DE HOMBRE, cosido a mano preciso, Corrientes 1519.

SE PRECISA OFICIAL ZAPATERO QUE sepa de todo, Canning 2262.

ZAPATERO SE PRECISA ARMADOR Y taquero de señora Matheu 948.

ZAPATERO OFICIAL PARA HOMBRE Y señora preciso, Rioja 796.

ZAPATEROS PARA señora y niño SE NEcesitan, Corrientes 4612.

ZAPATEROS ARMADORES Y SUELEROS de señora preciso, Belgrano 1977.

ZAPATEROS ARMADORES DE señora necesito, Rioja 551, al fondo.

ZAPATEROS ARMADORES SUELEROS necesito, Uruguay 158.

ZAPATEROS DE señora CLAVADO SE necesitan, Catamarca 1446. v23

ZAPATERO SE PRECISA MEDIO OFIcial; México 1182, pieza 20.

ZAPATERO OFICIAL ESCARPIN SE NEcesita, Independencia 1330.

ZAPATERO MEDIO OFICIAL ADELANtado se necesita, México 2191.

ZAPATEROS, OFICIALES PRECISO; calle Charcas 1366.

ZAPATERO TAQUERO DE señora, necesito, Lavalleja 1127.

ZAPATERO OFICIAL PRECISASE PARA nuevo y composturas, Entre Ríos 2143.

ZAPATERO DE CLAVADO, VARON, SE precisa; Castillo 552.

ZAPATEROS TAQUEROS DE HOMBRE se precisan; Suipacha 1079.

ZAPATERO OFICIAL PARA COMPOSturas y nuevo, preciso; Chiclana 3085.

ZAPATERO DESFORMADOR DE LUIS XV se precisa, Humahuaca 3669.

ZAPATERO DE niña CLAVADO SE NEcesita, Chile 2110.

ZAPATEROS DE CLAVADO DE TODA clase, se necesitan, Medrano 18. v19

ZAPATERO OFICIAL DE HOMBRE, Fino y aparador necesito, Rivadavia 5046. v19

ZAPATEROS, DESFORMADOR Y ARMAdor de hombre y señora preciso, Beauchef 357. v19

ZAPATERO DE CRIATURA ESCARPIN precísanse, buenos oficiales, San Julián 5067.

ZAPATEROS OFICIALES DE señora SE precisan de clavado, de cuero y de lona taco cubano; Carlos Calvo 2566.

ZAPATEROS OFICIALES PARA CRIAtura, clavado, se precisan; Billinghurst 1421.

ZAPATEROS ARMADORES DE señora fino y oficiales de clavado, se necesitan, México 3295. v19

ZAPATERO PRECISASE CON MUESTRA, de criatura, cosido blac, Cochabamba 2507.

ZAPATEROS ARMADORES, PREPARAdor, para máquina, suelero, se precisan, Cevallos 851. v20

ZAPATERO SE PRECISA UN OFICIAL que sepa armar y poner suela L. XV, Gorriti 5867.

ZAPATEROS DESFORMADORES ARMAdores, taqueros, se precisan de señora, Avenida La Plata 930. v19

ZAPATEROS DESFORMADORES SUELEro y armadores, se precisan, E. Unidos 4235.

ZAPATEROS ARMADORES PARA CALzado, plantillado fino de hombre, se necesitan, Victoria 2457.

ZAPATERO OFICIAL ARMADOR Y desformador de hombre fino, preciso; Rioja 1657.

ZAPATERO OFICIAL COMPETENTE PAra todo trabajo, se necesita, Avellaneda 3011.

ZAPATEROS ARMADORES Y DESFORmadores para clavado y cosido de señora preciso, Yapeyú 978.

ZAPATEROS DE señora CLAVADO TAco hecho y taco bajo se necesitan, Alberti 961.

ZAPATEROS PARA señora CLAVADO, se necesitan, se dan hormas y el material todo cortado, fábrica Venezuela 3173. v18

ZAPATEROS BUENOS OFICIALES SE precisan de todas clases, para trabajo de rueda y afuera, se pagan buenos precios, Loria 953. v23

ZAPATERO ARMADOR, DESFORMAdor y taquero de hombre y varón, fino y de clavado de fondo, para dar trabajo afuera, preciso; Caseros 2827.

ZAPATEROS PARA ARMAR Y PONER suelas, en trabajo cosido y clavado, de señora y niña, competentes, preciso, Venezuela 2190.

## OFICIOS DIVERSOS OFRECIDOS

Albañil OFICIAL QUE FUE CAPATAZ SE ofrece, General Viamonte 1227, Lanús (F. C. S.)

AJUSTADOR MECANICO ITALIANO, competente en automóviles, ofrécese para taller, por carta, Laprida 508.

Albañil BUEN OFICIAL QUE TRABAja bien de pintor, se ofrece a jornal, Quintino Bocayuva 653, J. Banquero. v18

BOMBONERO COMPETENTE, SE OFREce por carta, Pasco 973, T. Garcés. v19

CONFITERO PASTELERO SE OFRECE, por carta Angaco 42, R. Scali. v19

COSTURERA Y PLANCHADORA DE LIso se ofrece, Mitre 4374. v19

CARPINTERO OFICIAL SE OFRECE, campo o ciudad, Belgrano 1390. v21

CAPATAZ albañil, SE OFRECE SIN pretensiones, con certificados, ciudad o campo, R. A., Cucha Cucha 991. v18

CORTADOR SASTRE DE CASA DE 1er. orden, se ofrece, por las noches, escribir a J. L. F., Maipú 450. v18

CONFITERO OFICIAL COMPETENTE, formal, se ofrece en la capital o interior, por carta, Luis Degani, Rawson 88. v19

COCHERO SE OFRECE PARA LA CIUdad o campaña, maneja cuatro o más caballos, tiene libreta de chauffeur y recomendaciones conocidas, Chacabuco 6..

DEPENDIENTE DE PANADERIA SE ofrece, A. Rodil, Venezuela 422.

DEPENDIENTE IDONEO CON LARGA práctica, italiano se ofrece, por carta, F. D. Laprida 1265. v19

DEPENDIENTE FARMACIA, español, hombre formal, larga práctica, activo, buenos certificados, ofrécese sin pretensiones, ciudad o campaña, Humberto 1783.

ELECTRICISTAS DOS OFICIALES, SE ofrecen ciudad o campo, Montevideo 1567, J. J., ciudad.

ESTANCIEROS, HOMBRE JOVEN, ARgentino, práctico en los trabajos de campo, se ofrece para estancia, sin pretensiones, como mayordomo, capataz, despensero u otro trabajo análogo, por carta a R. B., Gallo 1212. v18

HOMBRE SOLO SE OFRECE, PARA todo trabajo de quinta, jardín, criadero de aves, cerdos, ordeñar, arar, sabe manejar. Paseo de Julio 714.

HERRERO CARPINTERO SE OFRECE para estancia, sabe motores a explosión y demás máquinas agrícolas, buenos certificados de estancieros; México 557, Astorga. v19

HOMBRE SOLO, italiano, 61 años, con 30 años de residencia, sano, fuerte y educado, se ofrece para ayudar o atender cualquier negocio para estar en compañía de persona o familia respetable, dando los mejores informes y garantías, no pretendo sueldo, por carta José Vitale, Villa Barceló F. C. S. v20

JOVEN MEDIO OFICIAL SE OFRECE, calle Solís 1920. v18

JARDINERO QUINTERO ITALIANO, soltero, se ofrece por día o para campo, Las Heras 2985. v18

JOVEN SE OFRECE PARA FABRICA de calzado o dependiente de zapatería, práctico en el ramo, Entre Ríos 1632. v18

JARDINERO Y ARBORICULTOR ALEmán, se ofrece; por carta; 25 de Mayo 671. v16

JARDINERO FRANCES SE OFRECE para arreglar jardines, quinta, muy práctico; Suipacha 984. v20

## OFICIOS DIVERSOS OFRECIDOS

JOVEN DE 18 años EX EMPLEADO DE comercio y escritorio, buena letra y referencias se ofrece, Arenales 1136, L. T.

JARDINERO QUINTERO ITALIANO se ofrece, recomendado, Centenera 1..., Caballito. v18

JARDINERO QUINTERO COMPETENTE de confianza, con buenos certificados, se ofrece, soltero, o para cuidar casa-quinta, Cangallo 531. v18

JOVEN ELECTRICISTA, SABE LEER y escribir, casado, se ofrece, como peón, para estancia o cualquier trabajo, para el campo; Ruiz Díaz 126, R. M.

JARDINERO DE PROFESION ALEMAN, soltero, arboricultor, floricultor, paisajista, con buenas recomendaciones se ofrece; dirigirse a Jardinero Alemán, 25 de Mayo 447. v20

JARDINERO ARBORICULTOR ALEMAN soltero se ofrece para estancia, muy práctico, con buenos certificados, Paseo de Julio 420, pieza 15, Jardinero. v19

JARDINERO, MATRIMONIO BELGA DEsea colocarse, con excelentes certificados competente, entiende de parques, muy trabajador, sin pretensiones, dirigirse Victoria 821. v18

JARDINERO QUINTERO DE PROFEsión, se ofrece para estancia, hombre soltero, de confianza y trabajador, de la Alta Italia, tiene certificados, entiende bien de toda clase de verdura y sabe arreglar bien parques y jardín, Lima 1885. v18

JOVEN DECENTE, EDUCADO, INTELIgente, de 27 años, bien garantido, que tiene muchos conocimientos y es práctico para secretario, administrar hotel, pensión, teatro, cinematógrafo, etc., se ofrece sin pretensiones de sueldo, para cualquier trabajo, M. C., Callao 437. v18

JOVEN DE 28 años, ARGENTINO, serio, honrado, sin pretensiones, se ofrece como administrador o segundo, para estancia o colonia, competente en maquinarias agrícolas y ganadería, va a cualquier punto del país, referencias inmejorables en Salta 1814 o Santa Fe 3690, ciudad, Rondeau 645. B. Blanca, o al interesado, G. V. J., poste restante, F. C. S. Coronel Dorrego. v23

JOVEN DE 28 años DE EDAD SE ofrece para cualquier trabajo de oficina sin pretensiones, actualmente empleado en una escribanía, con un tiempo de 5 años, tiene buenas referencias y recomendaciones, posee italiano, francés, inglés, castellano y conocimientos de agrimensura y contabilidad. Se dispone ir al campo. Contestar por carta o personalmente Willy, B. Mitre 619, esc. 8, U. T. 3691, Av. v21

MUCHACHO 13 años, APRENDIZ cualquier oficio, buenas referencias, se ofrece; Andes 915. v20

MAQUINISTA MECANICO CON CERTIficado de 4 años, se ofrece, Gral. Urquiza 468. v20

MATRIMONIO ITALIANO SE OFRECEN de enfermeros, para hospital o sanatorio, juntos o separados, tienen recomendación y certificados, Canning 2346. v18

MUCHACHO español DE 20 años SE ofrece para cualquier trabajo; sabe manejar carro o chatita, ocurrir Cochabamba 2514. v19

MARTILLERO PUBLICO COMPETENte y bien relacionado en plaza, ofrécese a casa remates, T. M.; Charcas No. 1679. v19

MUCHACHO DE 15 años, PRACTICO en almacén, se ofrece para cualquier trabajo, buena letra, con o sin cama, con recomendaciones, para ciudad o campaña; tratar Bolívar 362. v19

MAYORDOMO JOVEN, DE 27 años, muy práctico en ganadería, agricultura y criadero de cerdos, se ofrece, sin pretensiones, dirigirse a R. C., poste restante, correo central. v18

MAYORDOMO PARA ESTABLECIMIENto agrícola-ganadero, se ofrece sin pretensiones, referencias a satisfacción, dirigirse A. R., 15, poste restante, oficina central. v19

MECANICO SE OFRECE HOMBRE formal, con varios años de práctica en trilladoras a vapor, conociendo a fondo su oficio, desea encontrar puesto en la ciudad o campaña, dirigirse a José Bellei, Moreno 2656. v30oct.

MATRIMONIO ITALIANO SE OFRECE, él quintero jardinero de profesión, que entiende ingertos y reproducción de toda clase de plantas, ella para cuidar aves y otros quehaceres, buenos informes, para ciudad o campaña, Casco 246, Liniers. v18

MECANICO MUY COMPETENTE EN REparaciones y manejo de máquinas trilladoras, esquiladoras, motores a vapor y explosión y todo trabajo de estancia perteneciente al ramo, con 10 campañas de práctica en campaña y certificados de competencia, se ofrece, San Lorenzo 334, N. J. v18

OFICIAL PELUQUERO SE OFRECE, $ 10, casa y comida; Cevallos 1711.

OFICIAL PELUQUERO COMPETENTE, se ofrece por mes o con comida y casa. Dirección, a José Martínez, Perú 610. v22

OFICIAL PELUQUERO SE OFRECE para cerca de la capital, hombre formal, México 1242, pieza 1.

OFRECESE CABALLERIZO PRACTICO con certificados, capital o campaña, por carta C. V., Belgrano 374, pieza 14, Avellaneda.

OFRECESE MEDIO OFICIAL DE IMpermeables, sabe coser y ojalar a mano y máquina, 9 de Julio 391, Avellaneda, por carta a M. V.

OFICIAL CARPINTERO MUEBLERO Y entiende de lustrador con herramientas y buenos certificados, se ofrece para la ciudad o campaña; por carta o personalmente A. B.; calle Sañartú 626. v18

OJO PELUQUEROS, SE OFRECE hombre muy competente y muy formal como gerente u oficial, en casa seria, S. Filipe Stilone, por el peluquero, B. Mitre 1443.

PINTOR OFICIAL recuadrador y empapelador se ofrece, Venezuela 971.

PINTOR OFICIAL DE LISO SE OFRECE a jornal, Venezuela 452.

PLANCHADORA FRANCESA PARA CAsa particular, se ofrece, California 1280. v18

PANADERO COMPETENTE SE OFREce para el campo. Por carta M. Rodríguez, del Signo 4028. v19

PEON DE QUINTA, COCINA Y LIMPIEza general, se ofrece sin pretensiones, sueldo 25 $. Alsina 680, U. T. 3043, Avenida. v19

PINTOR Y EMPAPELADOR OFICIAL se ofrece a jornal, con herramientas; por carta o personalmente, Victoria 3128, D. H. v20

QUINTERO JARDINERO SE OFRECE con referencias para ciudad o campo; General Hornos 79, D. H. v19

QUINTERO JARDINERO RECOMENDAdo ofrécese, sueldo 40 $, Alsina 680, U. Telef. 3043 (Avenida). v20

QUINTERO JARDINERO COMPETENte, italiano, se ofrece, para estancia o ciudad, hombre de confianza; correo Ciudadela, F. C. O.

REPARTIDOR DE CAFES CON CLIENtela de familias y fondas, se ofrece por carta a Francisco M., 391 Sadi Carnot. v19

Señorita SE OFRECE PARA ESCRIBIR a máquina, Alvarez 456, S. A. v19

SE OFRECE EMBALADOR DE MENAJE, con recomendaciones, Paraná 682. v19

SE OFRECE DEPENDIENTE PRACTICO en almacén, llamar por teléfono, Unión 3084, Juncal. v20

SE OFRECE JOVEN de 20 años, PARA cadete de sastrería o peón de patios, R. Orden 1073, pieza 1.

SOLDADOR DE AUTOGENA SE OFRECE para taller, ha trabajado en ferrocarril, Belgrano 201, Avellaneda. v18

SE OFRECE UN HERRERO ARTISTIco, de obra, sabe soldar a autógeno; Rawson 284, Luis Sassi. v18

SE OFRECE CARPINTERO, QUINTERO y otros trabajos, para estancia, Riglos 722, A. B. v18

SE OFRECE UNA señora JOVEN VIUda para atender boletería o cualquier clase de negocio, dirigirse Sarmiento 2253, A. B. v20

SE OFRECE MECANICO Y CHAUFFEUR práctico en motores a explosión para la ciudad y campaña, sin pretensiones, E. F., Rondeau 3472.

SE OFRECE CARPINTERO DE OBRA, entiende algo de carros, con familia, toda gente de trabajo, en cualquier punto de campo, Bermejo 1125, J. D. v18

Señorita ENFERMERA, HABLA ALEmán y español desea acompañar una familia a Europa, con los vapores Holanda o Frisia. Contestar a H. W., Monroe 1375, Belgrano. v19

SE OFRECE HOMBRE FORMAL, DE 32 años, para cualquier trabajo, su oficio es carpintero, competente, para ciudad o campaña, dirigirse por carta Chacabuco 1182, A. Galileo. v19

Señor FORMAL DE CONFIANZA INTEgra, con práctica comercial, habla y escribe correctamente francés, español, ofrécese para puesto serio, responsabilidad, libros, cajero, administración o análogo, I. C. B., Rivadavia 2449. v19

## SERVICIO DOMESTICO PEDIDO

AMA SE NECESITA, PARA FAMILIA inglesa, tratar Lavalle 1588.

COCINERA QUE LAVE RECOMENDADA, sueldo 40 $ necesito, Guemes 3746.

COCINERA BUENA, SERIA, SE NECESIta, Córdoba 2404, 1o.

COCINERA Y DEMAS QUEHACERES SE necesita, Bolívar 240.

COCINERA CON CAMA SE NECESITA para matrimonio; Gallo 1772.

COCINERA Y SIRVIENTA BUENAS SE necesitan con cama, Lavalle 3470.

COCINERA CON CAMA SE PRECISA, Victoria 2570, 3er. piso de 9 a 11 a. m.

COCINERA SENCILLA Y MUCAMA, SE necesita, Mansilla 2483.

COCINERA ARGENTINA CON CAMA, se precisa, Belgrano 1130.

COCINERA SE PRECISA PARA MATRImonio solo, Victoria 4084.

COCINERA JOVEN, RECOMENDADA, necesito, sueldo 40, Carlos Calvo 1060.

COCINERA BUENA, española CON CAma, se precisa; Victoria 2351. v18

CUIDAR LA CASITA Y UNA NENA precisa una joven, formal, sin pretensiones, Maipú 63, dep. P.

### SERVICIO DOMESTICO PEDIDO

Cocinera se necesita, Brandsen 1773. v18

Cocinera buena con cama se necesita; Sarmiento 3565. v19

Cocinera práctica para matrimonio se necesita, Pino 1849, Belgrano. v19

Chica de 10 años pequeños quehaceres de matrimonio necesítase, Yerbal núm. 64. v19

Cocinera con cama y otros quehaceres se necesita, Catamarca 658, después de las 9 a. m.

Cocinera extranjera, se necesita, con cama, sueldo 35 $, ocurrir Arcos 569. v19

Cocinera y otros pequeños quehaceres, se precisa, con cama; tratar de 9 a. m. en adelante; Rivadavia 4277.

Cocinera para todo trabajo, recomendada, argentina o italiana, con cama, Virasoro 2335, entre Charcas y Guemes, se precisa. v19

Cocinera y otros quehaceres se necesita con cama y recomendación; tratar después de las 8 a. m.; Belgrano 1083.

En casa de dos personas, se necesita una sirvienta que cocine bien y demás quehaceres, persona limpia, se le paga buen sueldo, se atiende después de las 8 a. m., Serrano 931.

Gobernanta inglesa, sin pretensiones, para cuidar 4 niños, se precisa, Uruguay 725, planta baja, de 9 a 11. v18

Lavandera de oficio, para taller, sin comida, se precisa; R. Peña 1149.

Muchacha para todo trabajo se precisa, Junín 245, dep. 7

Muchacha necesito poco trabajo sueldo 15 $, Pergamino 126.

Muchacha recomendada de 14 años se precisa, sueldo 15 $, Yerbal 2214.

Muchacho de 15-16 años, necesito para todo trabajo, Rivadavia 8656.

Muchacha de 17 años para corta familia necesito, Río Janeiro 934.

Muchacha para corta familia se necesita, San Eduardo 1943, Flores.

Mucama para todo servicio menos cocina se precisa, Rivadavia 3320.

Muchacho preciso con familia, 16 años, Suipacha 572. v19

Muchacha para todo trabajo de matrimonio solo, necesito, Belgrano 3043

Muchacha se necesita de 15 a 17 años; México 1482, 2o. piso.

Muchacha se necesita para matrimonio; Esparza 94. v19

Mucama con recomendaciones, se precisa; Cangallo 2272.

Muchacha que sepa cocinar, se precisa; Gavilán 348, Flores.

Muchacha de 12 a 14 años para mucama se precisa, Belgrano 3533.

Mucama general se necesita, Ayacucho 1246.

Muchacha necesito para todo servicio; Patricios 989.

Mucama se necesita con buenas recomendaciones; Pozos 129. v19

Mucama se precisa; Victoria No. 2570, 3er. piso, de 9 a 11 a. m.

Muchacho de 13 años, se precisa, poco trabajo; Garay 2894. v19

Muchacha para corta familia, sueldo 20 $, se precisa; Brasil 933.

Muchacha se necesita, Rivadavia 3913.

Muchacha se precisa para ayudar, Olleros 2362.

Muchacha para todo trabajo menos cocina, preciso, 20 $, Güemes 3338.

Muchacha argentina de 16 a 18 años, se precisa, Brasil 434.

Modista medio oficialas precísanse, French 3232, depto. 9.

Muchacha se necesita, sueldo 15 $, Chile 365, 3er. piso.

Muchacha de 13 a 17 años, corta familia, sueldo 15 a 20 $, Corrientes 3331.

Muchacho de 14 años, necesito, presentado por sus padres, Entre Ríos 488.

Muchacha para servicio se necesita, poco trabajo, Alsina 1587.

Muchacha 13 a 14 años, se necesita, sueldo 13 a 15 $; Agrelo 3243.

Mucama se necesita, Paraná 487; tratar de 8 a 10 a. m. v19

Mucama se precisa, sin cama, con recomendación; Piedras 361, 4 p.

Muchacha de 14 a 20 años, preciso; Corrientes 3955. v19

Mucama formal se precisa, B. Mitre 1199.

Muchacha se necesita para cuidar chicos, Deán Funes 856.

Muchacha se precisa de 12 a 13 años, sueldo 12 $, Entre Ríos 226.

Muchacha de 13 a 14 años, se precisa, Carlos Calvo 4207. v18

Mucama con cama, se precisa, Sarmiento 3565. v18

Muchacha o mujer se necesita, poca familia, Río IV 1574, Caballito. v18

Muchacha para el cuidado de un chico se precisa, Del Crucero 1075, Boca.

Muchacha de 10 a 13 años, necesítase, para quehaceres, Avellaneda 2749, Flores.

Muchacha joven para niñera se necesita, Zapiola 1747, Belgrano, a media cuadra estación.

Mucama de adentro y para cuidar un niño se precisa, Ugarteche 35; tratar de 10 a 12 m. v19

Muchacha para servicio sencillo de corta familia, se necesita, Moreno 1443, depto. K.

Muchacha para ayudar quehaceres precísase, Venezuela 1120, 2o. piso, izq.

Muchacho español de 12 a 14 años se necesita, familia de 3 personas, Santiago del Estero 607, altos.

Mucama recomendada que sepa planchar se necesita, 36 pesos; Andes 428.

Muchacha para todo servicio, que sepa algo cocinar, se necesita; Tacuarí 1753.

Muchacho de 12 a 15 años, para limpieza y servir la mesa, se precisa; Venezuela 687.

Muchacha o mujer para ayudar quehaceres precisa corta familia; Cerrito 1171.

Mucama trabajadora para el servicio de adentro, se necesita, Córdoba 1888, tratar de 8 a 10 a. m.

Muchacha para quehaceres matrimonio sin hijos, preciso, Río Bamba 21.

Muchacha de 14 a 15 años, se precisa para ayudar a los quehaceres de casa, con cama; Maipú 951.

Mujer española, seria, que entienda de cocina, precísase, para corta familia, Sra. de Vicentis, Zárate 566.

Muchacha de 16 años se precisa para ayudar en los quehaceres de corta familia, Moreno 1360, depto. 27.

Mucama de comedor y otros quehaceres se precisa con recomendaciones, Victoria 1963.

Muchacha de 17 años, presentada por sus padres, se necesita; Azcuénaga 10, dep. 3. v18

Muchacha que sepa cocinar, lavar y planchar preciso, corta familia, Pasco 724. v18

Muchacha se necesita para todo trabajo; calle Bolivia 4685, tranvía 96, Villa Pueyrredón.

Mucama todo trabajo menos cocina, con cama, se precisa; Victoria 2551. v18

Muchacha preciso ayudar quehaceres, buen trato, 15 $; Independencia 1909. v19

Muchacha de 16 años, para matrimonio se necesita, Salguero 260, dep. núm. 14.

Muchacha para ayudar quehaceres de casa, se necesita, Cochabamba 1538.

Muchacha de 14 a 16 años, para quehaceres, necesito, 20 ó 25 $, Pichincha 1807. v18

Mujer italiana, que entienda de cocina y quehaceres de casa, se necesita para casa campo, cerca de la capital; tratar Bulnes 648.

Matrimonio posiblemente italiano, el cocinero, ella mucama, se necesita para el campo, presentarse de 10 a 11 únicamente, 25 de Mayo 194.

Matrimonio se precisa, para el campo, para cocina y mucama, inútil presentarse si no son competentes; tratar Sáenz Peña 316, 2o. piso, dep. 7.

Muchacho, con preferencia italiano, recomendado, que entienda de cocina y quehaceres, para señor solo, se necesita; escribir casilla correo 1768.

Muchacha o mujer formal de cualquier edad para todo quehacer para matrimonio se precisa, sueldo 20 $, Paraguay 2226. v18

Necesito sirvienta joven que entienda algo de cocina, Yapeyú 396. v18

Niñera española, se precisa; Cangallo 741, 2o. piso.

Niñera que quiera salir en verano al campo, se necesita, Santa Fe 1441.

Necesito una joven para todos los quehaceres de matrimonio solo con restaurant, Viamonte 2533, pago 20 $.

Niñera recomendada para servicio de corta familia, buen sueldo se necesita Brasil 1517.

Necesito sirvienta que sepa cocinar, para el campo; tratar México 750, depto. 6, de mañana. v18

Niñera para el campo, que sepa lavar y planchar se necesita, Savoy Hotel, Cangallo y Callao, dep. 188, de 8 a 10 de la mañana. v19

Peón para cocina sencilla y limpieza, preciso, 30 pesos, Corrientes 3848.

Precísase muchacha para niñera, 19 pesos, Crámer 2350.

Preciso sirvienta joven para todo trabajo, Uriarte 1140 esquina Ri...

### SERVICIO DOMESTICO PEDIDO

Se necesita sirvienta que entienda cocina, Méndez de Andés 1485, Flores.

Sirvienta todo trabajo necesito, que entienda cocina, Rivadavia 4686.

Sirvienta se necesita, Caracas 459 (Flores).

Sirvienta para todo trabajo necesito, Lacarra 41, Floresta.

Sirvienta se necesita, Río de Janeiro 1332.

Se necesita sirvienta de 16 a 20 años, Corrientes 1169.

Sirvienta para matrimonio solo, se necesita, Paraná 473.

Se necesita sirvienta para matrimonio solo, Lavalle 421.

Sirvienta para todo trabajo de matrimonio solo necesito, Belgrano 3042.

Sirvienta se necesita, Berutí 3484 v19

Se necesita muchacha para el trabajo matrimonio solo, Arenales 1259.

Se necesita sirvienta que entienda de cocina, Avellaneda 2749, Flores.

Se precisa sirvienta para todo trabajo, buen sueldo, Charcas 1950.

Se necesita sirvienta para todo trabajo, E. Unidos 659.

Se necesita buena sirvienta, se paga bien, Suipacha 935, depto. 20.

Sirvienta para matrimonio se necesita, Moreno 558, depto. 5.

Se necesita sirvienta para todo servicio, Reconquista 660, depto. 6.

Sirvienta se necesita para todo trabajo; Corrientes 4500. v19

Se precisa muchacha de 11 a 13 años; Herrera 1883.

Sirvienta para todo trabajo se precisa, sueldo 30 $, Perú 273.

Sirvienta que sepa cocinar se necesita, México 1329.

Sirvienta preciso, todo trabajo, Cabildo 3588.

Sirvienta para todo trabajo se necesita; Entre Ríos 496.

Sirvienta necesítase, $ 30, Lugones 2365, Urquiza, tranvía 96. v19

Sirvienta se precisa con cama, Humahuaca 3988.

Sirvienta para todo trabajo se precisa; Maipú 433.

Se necesita sirvienta joven para corta familia; Perú 890.

Se necesita sirvienta para corta familia; Charcas 2458.

Se necesita sirvienta para corta familia; Gorriti 4449.

Sirvienta formal se necesita con chica de 10 a 12 años; Reconquista 683.

Sirvienta recomendada, sueldo 30 pesos, se precisa; Piedras 682.

Se necesita sirvienta para poco trabajo, Independencia 467.

Sirvienta se precisa, Olleros 2362

Sirvienta se necesita para matrimonio solo, sueldo 20 $, Libertad 430.

Se precisa mujer que entienda de cocina y quehaceres, Rivadavia 1727.

Se necesita sirvienta para todo servicio, México 932.

Sirvienta para todo trabajo, se necesita, Corrientes 2194, sueldo 30 $.

Sirvienta se necesita, Suárez 483

Se precisa chica de 11 a 12 años, Caseros 1127, dep. 8. v19

Sirvienta para corta familia, se necesita, Ecuador 1358, $ 30. v19

Sirvienta para matrimonio, buen trato, Rincón 175.

Sirvienta sepa cocinar, preciso, Pueyrredón 1885.

Se precisa muchacha o sirvienta para matrimonio, Entre Ríos 391.

Se precisa una sirvienta formal con recomendación, Reconquista 351.

Sirvienta o muchacha se necesita para corta familia, Venezuela 1484.

Sirvienta necesítase, Rodríguez Peña 786.

Se necesita sirvienta para matrimonio; C. Pellegrini 135.

Se precisa un chico de 10 a 12 años, para mandados; Peña 2942.

Sirvienta joven, se precisa, para matrimonio; Cevallos 930.

Sirvienta para todo trabajo, necesita matrimonio solo; Cangallo 1759.

Sirvienta se necesita, recomendada; Florida 640.

Sirvienta para todo servicio menos cocina, necesítase; Uruguay 937.

Sirvienta de 13 a 14 años, se precisa; Brasil 401.

Se necesita señora formal, para todo servicio; San Juan 3226.

Se precisa sirvienta que sepa cocinar; Viamonte 634, 1er. piso.

Se necesita sirvienta, joven, para casa de negocio; San Juan 1840.

Sirvienta se necesita; Jujuy 1076.

Sirvienta joven para matrimonio se necesita, Estados Unidos 4055. v18

Sirvienta para casa de familia, se precisa, Brandsen 1961, ciudad. v19

Sirvienta para corta familia, se precisa, Bustamante 361. v18

Sirvienta para todo trabajo 30 $ Quirno 175, Flores. v18

Se necesita sirvienta, sueldo 25 a 30 pesos; Nogoyá 3062. v18

Se necesita sirvienta que sepa algo de cocina, Garay 3206. v18

Sirvienta para todo trabajo se precisa; Perú 1561. v18

Sirvienta para todo trabajo se necesita; Nazca 538. v18

Sirvienta se precisa para corta familia, Echeverría 3837. v18

Sirvienta todo servicio, se necesita, sueldo 25 $, Av. La Plata 320.

Se necesitan dos sirvientas, todo trabajo, que entiendan cocina, Rivadavia 5222.

Sirvienta formal que entienda de cocina se necesita, con recomendaciones, Venezuela 628.

Sirvienta para cuidar a un niño y otros pequeños quehaceres se necesita, Alsina 2001.

Sirvienta formal que sepa bien su obligación, con o sin cama, tratar de 8 a. m. en adelante, Lavalle 886, piso 4.

Sirvienta para señora sola se necesita para todo servicio, Cerrito 1019, 2o. piso, depto. A.

Sirvienta que entienda de cocina se necesita con cama 40 $, Junín 1243. v19

Sirvienta joven para servicio de corta familia con recomendación se necesita, Brasil 1517.

Sirvienta preciso que entienda cocina sencilla, trabajadora, aseada, buen sueldo; Laprida 611, Avellaneda. v19

Sirvienta para todo trabajo, que entienda de cocina, se necesita; Santiago del Estero 1150.

Sirvienta para todo servicio se precisa, Iriarte 1656, sueldo $ 30, tratar de 9 a. m. a 6 p. m. v19

Se precisa una sirvienta para Temperley, para el servicio de dos personas; tratar Constitución 1327. v19

Sirvienta que entienda de cocina, se necesita, Cachimayo 86, Caballito, presentarse después de las 9 a. m.

Sirvienta para todo servicio de muy corta familia, joven, se necesita, Alberti 809.

Se precisa sirvienta señora sola o viuda, para matrimonio, que sepa su obligación; Quintino Bocayuva 885. v19

Sirvienta muchacha, de 14 a 16 años, se precisa, Polas. Unidas 2411, Flores.

Sirvienta joven, para servicio de corta familia, se necesita; Suipacha 248.

Sirvienta de 35 a 45 años, necesito que entienda algo de cocina, para matrimonio solo, French 2790. v19

Sirvienta formal, para todo trabajo, se necesita en casa de corta familia, Sarandí 140.

Sirvienta se precisa, que entienda de cocina; Amenábar 1745, Belgrano.

Se necesita sirvienta, que entienda cocina y una mucama; Arenales 2246. v19

Sirvienta para todo trabajo corta familia, con o sin chico, necesítase, Arenales 1947.

Se necesita una joven de 15 a 16 años en casa de matrimonio solo para cuidar niño; Salta 1962, dep. D. v18

Sirvienta formal que entienda de cocina preciso; A. Mitre 082, Avellaneda. v18

Sirvienta que entienda de cocina se necesita para matrimonio; Laprida 1183. v18

Sirvienta para el campo, se necesita, tratar con el señor Pensel, Viamonte 1342, de 10 a 12 m. v18

Sirvienta o muchacha se necesita; Núñez 2165, sueldo 20 $, casa de familia.

Se necesita cocinera y mucama, formales, en corta familia; Acevedo 1644. v18

Se precisa una mujer formal, de preferencia francesa, para la limpieza, de 9 a 12 m, Rodríguez Peña 1344, dep. 1. v19

Sirvienta se precisa para todo servicio de una familia y que entienda bien de cocina, buenos informes, Gallo 2163. v19

Se necesita una muchacha para todo trabajo, inútil presentarse si no sabe cumplir con sus obligaciones, tratar Maipú 444. v18

Sirvienta para todo trabajo, que sepa algo de cocina, se necesita para corta familia, Corrientes 2817, 3er. piso, izq.

Sirvienta que sepa cocinar para todo trabajo con cama adentro que sea vasca, italiana o francesa, Moreno 558, depto. 21.

### SERVICIO DOMESTICO PEDIDO

Sirvienta que entienda de cocina, 40 $, y muchacha para cuidar un nene y otros quehaceres, 20 $, necesito; Cangallo 3850.

Sirvienta para todo trabajo menos cocina, corta familia; tratar de 10 a. m. a 6 p. m., se precisa; Estados Unidos 2730.

Se necesita señora completamente sola, para capital de provincia, para atender a los quehaceres de corta familia; se prefiere italiana o francesa, de 11 a 13, Hotel Universal, San Martín 237.

### SERVICIO DOMESTICO OFRECIDO

Ama con leche fresca se ofrece para casa del niño, Melo 2242. v19

Ama joven, sin pretensiones, robusta, se ofrece; Lavalle 1588.

Ama se ofrece con leche de 15 días sin chico, México 2061. v20

Ama de leche se ofrece para criar en su casa, Chile 1853. v19

Ama sin chico, se ofrece, en su casa; Rondeau 3250. v18

Ama italiana con leche de 45 días se ofrece, Armonía 98, Haedo, F. C. O. v18

Ama joven, robusta con certificado de buena leche de 10 días se ofrece para casa del niño, Defensa 1080.

Ama se ofrece con certificado de la Asistencia de 6 meses, Perú 973, pieza 25. v19

Ama se ofrece, para criar un chico en su casa; Montevideo 840, pieza 25. v20

Ama se ofrece joven con leche de 6 meses, tratar por carta o personalmente P. M., Inclán 3237. v18

Ama sin chico, primeriza, con abundante leche, se ofrece para criar en su casa, Venezuela 431. v18

Ama joven y robusta, con leche de mes y medio, para casa del niño, con certificado, se ofrece, Loria 653. v19

Ama primeriza, con leche abundante y buena, se ofrece; por carta o personalmente; Zapiola 831. v18

Ama primeriza, se ofrece con leche de 15 días, para criar en su casa; Cerrito 35, 2o., izquierda. v18

Ama italiana joven de 20 años se ofrece con leche de 2 1/2 meses, Alsina 2548. v18

Ama italiana se ofrece, para criar en casa, con chicos, leche fresca, Viamonte 823. v18

Ama con leche de 6 meses, se ofrece para criar en casa del niño, dirigirse por carta o personalmente, Esmeralda 1054, Temperley, F. C. S. v19

Ama española se ofrece con abundante leche de 3 meses para criar en su casa o dar el pecho por horas, Venezuela 1468, pieza 18.

Ama se ofrece sin pretensiones, leche de 6 meses con certificado médico, ciudad o campo, con buena recomendación, Catamarca 165. v19

Ama se ofrece con leche de un mes para criar chico o dar pecho 2 ó 3 veces por día, Sáenz Peña 1063, pieza 20. v18

Ama joven española, de buena presencia, se ofrece para criar en casa del niño, con abundante leche; por carta o personalmente a G. A.; Rojas 1450. v18

Ama se ofrece para criar afuera con certificado de la Asistencia, sueldo 100 pesos; inútil presentarse por menos; Cangallo 3339. v18

Ama se ofrece, española, de 23 años, de buena presencia, robusta, abundante leche y buena, de 68 días; tiene recomendaciones de familia distinguida; Matorras 379, Caballito.

Buena cocinera y repostera, se ofrece recomendada, ciudad o campo cerca de la ciudad, A. L.; Paraná 682.

Cocinera o sirvienta recomendada se ofrece, Liniers 459. v19

Cocinero español se ofrece para fonda o almacén, Thames 63. v19

Cocinera se ofrece; Paseo de Julio 640. v19

Cocinera se ofrece bien recomendada, Cangallo 2072, pieza 12.

Cocinera se ofrece, sabe su obligación; Perú 973.

Cocinera joven, de profesión, se ofrece, con informes; Moreno 1070. v19

Cocinera buena se ofrece, con recomendaciones, Bolívar 836. v18

Cocinera se ofrece con chica de 10 años, recomendada, Montevideo 370. v18

Cocinera se ofrece para restaurant colegio o negocio práctica, Canning 1911. v19

Cocinera se ofrece para cocina sencilla y otros quehaceres de corta familia; Balcarce 716, pieza 11.

Cocinera se ofrece con recomendaciones, ciudad o campaña; Santa Fe 1137.

Cocinera y otros quehaceres, argentina, se ofrece; Viamonte 855, departamento 4.

Cocinera se ofrece argentina con cama otro quehacer, limpia, tiene recomendaciones, Charcas 3160. v19

Cocinera competente y mucama, serias, juntas o separadas, se ofrecen, Moreno 424.

Cocinera buena, de alta Italia, con buenos informes, se ofrece, Cerrito 164.

Cocinera de profesión, formal, italiana, se ofrece, ciudad o campo; San Martín 1150. v19

Cocinera madrileña, se ofrece, entiende de postres, sabe lavar; Brasil 811.

Cocinera y otros quehaceres, con buenas referencias, se ofrece; Belgrano 3321.

Cocinera formal se ofrece, sabe su obligación, para ciudad o campo; Lafuente 233, Flores, Gra. Dolores. v18

Cocinera sabiendo muy bien su obligación, recomendada, se ofrece, Río Bamba 73.

Cocinera buenos informes, desea colocarse, por Flores, tiene un chico de 5 años, Helguera 1674. v19

Cocinera se ofrece o para todo servicio de señora sola con buenos informes, Tucumán 1585. v18

Cocinera italiana, piamontesa, sola, muy buenas recomendaciones se ofrece, por carta o personalmente a T. P., Paraguay 1313. v20

Cocinera se ofrece de alta Italia, muy formal, seria, busca corta familia, tiene buenas recomendaciones, Santa Fe 492. v19

Cocinera muy buena, se ofrece con muy buenas recomendaciones, dirigirse por carta o personalmente, Billinghurst 132, pieza 5. v20

Cocinero se ofrece solo, italiano, de profesión, recomendado, ciudad o campo, sueldo módico, con o sin cama, Cerrito 469.

Cocinera, siendo inteligente en el arte de cocina, ofrece sus servicios profesionales, para familia respetable, con referencias; Moreno 931.

Cocinera sencilla o mucama, con chica de 13 años, se ofrecen, con buenos informes, sin pretensiones, van al campo; por carta o personalmente; Juncal 2827.

Francesa se ofrece, anciana, para trabajos de casa por carta o personalmente, Vera 1302, Maldonado. v18

Familia decente, personas mayores, desean cuidar casa en cambio de 2 habitaciones, escribir a D. C., Salta 1306. v18

Hombre español se ofrece para portero o escritorio, con certificados y referencias comerciales, J. C., San Lorenzo 949. v19

Hombre joven, formal, se ofrece, para todo trabajo, portero y limpiar automóvil, ciudad o campo, con buenas referencias; por carta o personalmente, Salguero 280, A. F. Patallo. v19

Hombre serio con recomendaciones se ofrece, portero para departamentos o para el cuidado de sitio análogo sabiendo carpintería, pintar, embalar, algo albañil y otros trabajos o peón en casa de negocio, Lavalle 1212, pieza 15. F. B.

Joven español ofrécese, cualquier trabajo, sabe de cocina, por carta solamente, José Cebreiro, Piedras 560. v18

Joven español, se ofrece, para portero, con buenas recomendaciones; por carta o personalmente; Lima 1068. v18

Joven de 23 años se ofrece para cualquier trabajo, con recomendaciones y buena presencia, para mucamo o portero, Cerrito 348, M. Fuentes. v18

Lavandera se ofrece para casa particular, Pasco 246, pieza 11. v18

Lavandera se ofrece, Belgrano 3331. v19

Lavandera se ofrece por día, Maipú 476, pieza 7.

Lavandera se ofrece, Moreno 314.

Lavandera práctica se ofrece para su casa o afuera, Tucumán 1531.

Lavandera y planchadora se ofrece en su casa, Cangallo 591, 1er. piso derecha.

Lavandera y planchadora, se ofrece, para lavar en su casa; Venezuela 1851, pieza 4. v19

Lavandera se ofrece por día u otros trabajos, por horas, Alsina 1519, pieza 9.

Lavandera y planchadora 2 ó 3 días por semana se ofrece, Bermejo 1266, dep. 3.

Lavandera se ofrece para lavar en su casa, recomendada, Río Bamba 78. v18

Muchacha de 14 años se ofrece a matrimonio o corta familia, Ecuador 298

Mucama general con recomendaciones se ofrece, Río Bamba 78.

Mucama general o de adentro se ofrece, Sarmiento 1551, 2o. piso.

Mucama o sirvienta, se ofrece, sabe su obligación; Pasco 1336, p. 6.

Muchacha se ofrece para cuidar un chico o para matrimonio, Paraná 744, pieza 2.

### SERVICIO DOMESTICO OFRECIDO

Muchacho se ofrece de 12 años, Santiago del Estero 1481.

Mucama que sabe coser y planchar, se ofrece, Defensa 1547. v19

Mucama se ofrece para ciudad o campo; Sarmiento 1551, pieza 7. v19

Mucama se ofrece; Santiago del Estero 1269.

Muchacho se ofrece para peón de cocina o lavacopas; San José 326

Matrimonio español, joven, se ofrece ciudad o campaña, Bolívar 456.

Mujer vasca ofrécese para todo menos cocina; C. Pellegrini 1047.

Mucama se ofrece para corta familia, Santiago del Estero 1132. v19

Mucama joven, española, se ofrece; Sarandí 1568. v19

Muchacha de 17 años, se ofrece, para mucama o niñera; Rivadavia 2530.

Mucama se ofrece, joven, recomendada; Independencia 1236. v20

Muchacha se ofrece para matrimonio o niñera, Chile 1127

Muchacho de 13 años, se ofrece para todo trabajo; Boedo 650. v18

Muchacha se ofrece para todo trabajo, San Ramón 675, Flores. v18

Mucama de adentro se ofrece, con buenos informes, Guise 1708. v18

Mucama argentina se ofrece, Sáenz Peña 1474, depto. 37. v18

Mucama vasca, se ofrece, buenos informes; Paso 671.

Mucama se ofrece, buena presencia, sabe planchar y coser, Garay 1449.

Mucama general con buenas recomendaciones se ofrece, Córdoba 2802.

Mucama joven se ofrece con recomendación, Belgrano 1292 1er. piso.

Mucama de comedor o general se ofrece, recomendada, Cochabamba 636. v19

Matrimonio italiano se ofrece, jardinero y cocinera, sabe ordeñar y hacer queso, Vidt 2755.

Mucama para todo servicio, entiende de cocina, con recomendaciones, se ofrece, Alsina 1349, pieza 23

Mucamo o portero se ofrece, práctico con recomendación de 2 años, Paraguay 1044. v19

Mucama o niñera o sirvienta para todo trabajo, se ofrece, Belgrano 1018, pieza 12.

Matrimonio piamontés sin hijos, se ofrece; quintero y cocinera o cualquier trabajo, Pavón 901, Avellaneda. v19

Mucamo y cocinero de comedor, sabe de valet con carnet identidad se ofrece, Belgrano 1840. v19

Muchacha de 17 años, se ofrece para matrimonio o corta familia, Chile 136.

Mucama vasca para adentro con inmejorables condiciones se ofrece, Paraguay 1343. v20

Mucama se ofrece, buenos informes, para comedor o general, Santa Fe 1137.

Mucama se ofrece recién venida de Madrid, para todo trabajo o mucama general; Defensa 149 v20

Muchacha se ofrece para todo trabajo de corta familia, Independencia 1593.

Mucama y muchacha juntas, se ofrecen, ciudad o campo, Sáenz Peña 523.

Mucama se ofrece o sirvienta para todo menos cocina, sabe su obligación, Moreno 1091, L. R.

Mucama joven española, se ofrece con buenos informes, B. de Irigoyen 1149.

Matrimonio y tres hijos agricultores, se ofrecen, Lima 1222, S. Martín.

Mucama de adentro o general, para ciudad o campo, cercano, se ofrece, con recomendaciones; México 962. v19

Mucama joven, se ofrece, con recomendaciones, va al campo, Deán Funes 442.

Mucama vasca, sabe planchar, con recomendaciones, se ofrece; Lavalle 1676. v19

Mucama se ofrece de buena presencia y tiene buenas recomendaciones, Chacabuco 1570. v18

Mozo de cuartos para hotel se ofrece; Don Cristóbal 1061, Caballito, A. Vélez. v18

Muchacho de 15 años, se ofrece para mandados y otros quehaceres; San Carlos 3552. v19

Matrimonio se ofrece, ella cocinera, él albañil, pintura, quinta y jardín, San Eduardo 811. v18

Mucama de adentro o mucama general se ofrece, sabe su obligación, va al campo, por la temporada, Piedras 410. v19

Mucama fina, de adentro, vasca, ofrécese; sabe coser, seria, práctica, con buenos informes, va afuera, Paraguay 1044. v19

Mucamo recomendado ofrécese para comedor, patios y limpieza general, sueldo 30 $, Alsina 689, U. T. 3048, Avenida. v20

Matrimonio se ofrece para ciudad o campo, ella cocinera sencilla o mucama, él quintero o criadero de aves, sabe manejar, Carlos Calvo 1646, p. 22.

Matrimonio joven con un niño, se ofrece para el campo, él cochero o peón, ella cocinera o lavandera, con buenos informes, Uspallata 2657, D. Regetti. v19

Muchacha se ofrece, de 14 años, para matrimonio solo, con recomendaciones, presentada por sus padres; Río Bamba 1042.

Mucamo florentino, afeitado, de primera, ofrécese para comedor con frac. Va afuera, recomendaciones de 5 y 7 años, Mazzini; Carlos Calvo 840. v18

Mujer joven con chica de 2 años se ofrece para trabajar en casa de señora o matrimonio solo. Por carta a Paraguay 642; Elisa Goithen. v19

Matrimonio joven sin hijos se ofrece, él cocinero, ella mucama o niñera, prefieren ir al campo; dirigirse a A. de O., Paraguay 978. v19

Matrimonio se ofrece, cocinero y portero o cualquier otro trabajo; dirigirse por carta a J. G.; Estados Unidos 340. v18

Matrimonio sin hijos se ofrece, él quintero y jardinero, ella sirvienta, sabe de lavar y planchar, recomendados, Charcas 436, pieza 22. v18

Matrimonio español se ofrece, para ciudad o campaña, cocinero y mucama, ambos competentes; por carta o personalmente a M. Honorio, Victoria 615. v20

Matrimonio joven sin hijos, con buenas recomendaciones de práctica y honradez, él como quintero o jardinero, ella cocinera u otros quehaceres se ofrece B. Mitre 1682.

Matrimonio se ofrece por pieza y comida para los dos a cambio de los quehaceres de la señora, sabe algo de cocina, el marido trabaja afuera, B. de Irigoyen 1404.

Muchacho de 18 años se ofrece para mucamo de patios o portero y limpieza, o consultorio, tiene recomendaciones, por carta o personalmente, Victoria 2054, pieza 14; C. D.

Matrimonio japonés se ofrece, él jardinero de profesión, ella mucama, cocinera, etc., 7 años de residencia en este país, con mejores informes; P. O. K., Independencia 3101. v18

Matrimonio vasco-español se ofrece, señora mucama y el marido mucamo de comedor o portero, prácticos, certificados de la última casa; Q. Bocayuva 565. v18

Matrimonio joven español sin hijos se ofrece, él cochero o cualquier trabajo, ella para los quehaceres de casa, de buenas referencias, para ciudad o campo, dirigirse por carta o personalmente a A. F., Rioja 625, Bs. As. v18

Matrimonio joven, para estancia, se ofrece, han trabajado en una estancia importante de esta República como despensero, carnicero y mucamo y ella cocinera y criar aves, con recomendaciones Rioja 722, A. L. v18

Matrimonio español, se ofrece, él quintero, jardinero o para todo trabajo; la mujer cocinera de poca familia o de peones, lavandera, casera, 3 chicos, campaña o ciudad, buenos informes, Anchorena 1493. v19

Matrimonio, jardinero, quintero, con 20 años de práctica en el país se ofrece, la señora buena cocinera y la hija mucama o niñera, con certificado a satisfacción; por carta o personalmente, [illegible] 457, J. O.

Matrimonio joven con hijo de 10 años, se ofrece con buenos certificados, la mujer buena cocinera, el marido es mecánico práctico en el manejo y compostura de automóviles, motores a explosión, molinos, bombas o instalaciones eléctricas, sabe de herrero y carpintero, dirigirse a Manuel Marcell, Defensa 316. v18

Para el campo se ofrece cocinera formal y aseada, Salta 1391.

Se ofrece sirvienta para matrimonio o corta familia, San Ireneo 367.

Sirvienta se ofrece, sabe cocinar, lavar y planchar, San Ireneo 256.

Sirvienta formal se ofrece, para todo, sabe cocinar; Alsina 1349.

Sirvienta se ofrece, Victoria 3200 v19

Sirvienta se ofrece, sabe cocinar, a corta familia, Ecuador 296.

Sirvienta que entiende de cocina se ofrece, Perú 571, pieza 12. v19

Sirvienta se ofrece a corta familia, Perú 783, pieza 15.

Se ofrece lavandera por mes o por día, Piedras 564, pieza 16. v19

Se ofrece hombre formal para portero con recomendaciones, Paraná 682

Señora sola que entiende de cocina se ofrece, Defensa 913.

Sirvienta o lavandera se ofrece, Bolívar 867.

Señora para cuidar casa por la temporada, se ofrece con buenos informes, Moreno 2153, pieza 16.

Sirvienta joven se ofrece para todo trabajo de corta familia, Rivadavia 1616.

### SERVICIO DOMESTICO OFRECIDO

Sirvienta se ofrece sin pretensiones; México 1166, pieza 23.

Se ofrece señora para mucama o cocina sencilla; Paraná 293. v19

Se ofrece sirvienta para todo, portuguesa; Tacuarí 574.

Señora se ofrece para trabajar por horas, La Paz 639, pieza 7.

Señora formal se ofrece para todo trabajo, Carlos Calvo 1932.

Sirvienta española se ofrece para todo trabajo; calle Bolívar 456.

Sirvienta recomendada ofrécese, sabe cocinar bien; Cevallos 131.

Sirvienta se ofrece todo trabajo corta familia; Inclán 2620. v19

Sirvienta se ofrece para corta familia; Balcarce 716, pieza 11.

Sirvienta se ofrece para todo trabajo; Venezuela 560, pieza 19.

Se ofrece mujer para todo servicio de corta familia; Paraguay 1368.

Sirvienta joven, trabajadora se ofrece sin pretensiones; San Juan 1348.

Sirvienta de 16 años, se ofrece para corta familia; México 734.

Se ofrece sirvienta para todo trabajo menos cocina, Inclán 3557.

Sirvienta se ofrece, sabe cocinar, Cangallo 2072, p. 14.

Sirvienta se ofrece, sabe algo de cocina, Bolívar 866, pieza 3.

Se ofrece lavandera en su casa, Estados Unidos 919. v20

Se ofrece sirvienta formal para todo servicio, Bustamante 1267. v19

Sirvienta formal, se ofrece, para todo trabajo; Bolívar 1252. v19

Sirvienta seria, se ofrece, para todo trabajo; Alsina 949, pieza 8. v19

Señora se ofrece, para criar en su casa, sin pecho, Paraná 744, pieza 2.

Señora para cuidar un chico en su casa, se ofrece, San Salvador 4822.

Sirvienta joven, se ofrece, Bolívar 456.

Sirvienta se ofrece, para cualquier trabajo; Humberto 1 3258.

Sirvienta se ofrece para todo trabajo, entiende de cocina, Chile 1429.

Sirvienta que sabe un poco de todo se ofrece, Solís 477, pieza 13.

Se ofrece señora para cuidar niño en su casa, Quito 3879. v18

Se ofrece ama italiana con certificado; Catamarca 1467. v18

Se ofrece mujer para cocina y otros quehaceres, Almagro 176. v18

Se ofrece sirvienta para todo trabajo, Vírgenes 1090. v18

Se ofrece sirvienta, mucama o niñera, sueldo 30 a 35 $, Cangallo 3339.

Se ofrece lavandera por día o cualquier otro trabajo, Salguero 841.

Sirvienta recomendada, se ofrece, ciudad o campo, Chile 864, pieza 9. v19

Se ofrece sirvienta, sabe su obligación, sueldo $ 35; Coronel Díaz 1602. v19

Sirvienta se ofrece para todo trabajo de matrimonio o corta familia, Perú 1588. v20

Sirvienta se ofrece para todo trabajo, sabe un poco de cocina, Defensa 924.

Sirvienta se ofrece para todo trabajo, sabe de cocina; San Carlos 3521.

Sirvienta se ofrece para todo trabajo, dirigirse Estados Unidos 972, pieza 2. v19

Señora algo anciana se ofrece para servicio de señora o señor solo para ir al campo, Paraná 769.

Sirvienta para todo servicio se ofrece a corta familia, sabe cocinar, C. Pellegrini 1442. v19

Sirvienta se ofrece para todo trabajo, entiendo algo de cocina; Coronel Díaz 2521. v19

Sirvienta se ofrece para todo trabajo, entiende de cocina, con buenas recomendaciones; México 1068. v19

Se ofrecen cocinera y mucama con muy buenas recomendaciones, hermanas, desean juntas; Cerrito 441. v19

Sirvienta se ofrece para todo trabajo, sabe cocinar bien; Sarmiento 1037, pieza 15.

Se ofrece una cocinera italiana con pequeño sueldo, prefiere pieza para el marido, ocurrir Pasco 619.

Se ofrece sirvienta para todo trabajo y mucama con recomendaciones, General Urquiza 650. v19

Sirvienta se ofrece para todo trabajo, con buenas recomendaciones, para corta familia, Moreno 1091.

Se ofrecen dos mucamas con buenas recomendaciones, de buena presencia, Venezuela 946.

Sirvienta se ofrece para todo trabajo o mucama, entiende de cocina, California 1140. v19

Se ofrece sirvienta recién venida, para todo trabajo menos cocina, Ecuador 620.

Señora formal, italiana, se ofrece para todo servicio menos cocina y sin cama; Belgrano 2034.

Se ofrece sirvienta, de buenas condiciones; por carta o personalmente, a Rafael Estévez, Salguero 2460. v20

Se ofrece mujer formal, para mucama general o todo trabajo de corta familia; Carlos Calvo 1764. v19

Se ofrece matrimonio joven, para el campo o ciudad, ella sabe un poco de todo; Estados Unidos 1909.

Se ofrece joven italiano, buena presencia, cualquier trabajo, con recomendaciones; Peña 2657. v19

Se ofrece sirvienta vasca, seria, para todo, corta familia, Venezuela 1044.

Señora se ofrece para el gobierno de casa distinguida de personas mayores, por carta a S. B., Alsina 2146. v19

Señora decente, desea niño mayor de 2 años, para cuidar, Del Carmen 728. v18

Se ofrece cocinera y otros quehaceres a corta familia; Carlos Calvo 1546. v18

Se ofrece mucama vasco-española; dirigirse por carta a la calle Sarmiento 1135. v18

Se ofrece lavandera por día o por mes, o cocina sencilla, Gurruchaga 867. v18

Sirvienta vasco española se ofrece para corta familia, cocinera o para todo trabajo, Rivadavia 2872. v18

Señora se ofrece para dama de compañía de señora o señorita; Junín 431. v18

Señorita se ofrece, argentina, para cocinar, o mucama con cama; tratar Humberto 1o 26, de 2 a 3 de tarde. v18

Se ofrece matrimonio español sin familia, para la campaña o la ciudad, Cochabamba 4196. v18

Sirvienta se ofrece, para todo trabajo menos cocina, Iriarte 2256, dep. núm. 3. v18

Señora se ofrece, para cuidar en su casa, niño mayor de 2 años, no hay niños, Anchorena 880. v18

Señora formal, sin chicos, se ofrece para criatura a mamadera o despecho; Callao 159. v19

Sirvienta se ofrece para todo trabajo, sabe de cocina; Cochabamba 1948. v18

Se ofrece señorita para corta familia, para mucama o cocinera, ciudad o campo, Tucumán 2673. v18

Se ofrece una familia para encargada de casa o casa de departamento, dirigirse a las 10, Independencia 2666. v21

Se ofrece sirvienta para todo trabajo de corta familia, o mucama con buenas recomendaciones; Sarmiento 1037, pieza 15. v19

Señora se ofrece, joven, mucama o todo trabajo, sin cama, escribir Rodríguez Peña 621, piso 2o., señora de Reigosa.

Señorita se ofrece para mucama de adentro, y un hermano joven, para mandados y limpieza, van al campo; Cuenca 553.

Se ofrece matrimonio de 43 años, cocinera, mucamo o portero o caseros para el campo o ciudad, dirigirse Pozos 386. v19

Se desea pieza para matrimonio español, en cambio de alguna limpieza, buenos informes, M. A., Esmeralda 947, pieza 22. v18

Se ofrece un muchacho de 16 años para casa de familia o cualquier casa de negocio, sabe manejar coche, Camarones 2562. v18

Se ofrece señora para cocina sencilla o para mucama con retiro o para encargada de casa, dirigirse por carta Belgrano 2076. v18

Señora se ofrece por medio día diario, para los quehaceres de casa, buenos informes Av. La Plata 747, departamento 2. v18

Se ofrece señorita poseyendo varios idiomas como dama de compañía o empleada de casa de comercio; carta A. A., Boedo 3375. v18

Señora sola italiana, se ofrece para los quehaceres de casa, comida sencilla, sabe hacer toda clase de costura, no lava piso, sueldo 40 $, por carta o personalmente, M. L., Malabia 651. v18

Señora se ofrece con un niño de 9 años para señora en casa de poca familia o para ayudar o repasar y coser a máquina, limpia en su trabajo y su persona, Campana 3, Vélez Sarsfield. v19

Sirvienta joven, formal, se ofrece como mucama o para todo servicio de corta familia, desea casa de toda seriedad, es presentada por su familia, María de Pino, Paraguay 878 (antesala).

Se ofrece tía y sobrina, la sobrina para mucama, la tía entiende muy bien de cocina una de 39 y la otra de 19 años de edad y también separadas, para corta familia, Venezuela 453.

Una señora joven, holandesa, se ofrece para todo trabajo, por día o por mes; por carta a Roygeveen; Vicente López 2270. v18

### SOCIEDADES

Touring Club Argentino — Segunda citación.—Se previene a los señores socios, que el día martes 26 de octubre, a las 6.30 de la tarde, se efectuará la octava asamblea general ordinaria, en el local social Avenida de Mayo 760, 6o. piso, para considerar el balance y la memoria correspondientes al ejercicio vencido; elegir ocho miembros de la comisión directiva y tratar los asuntos que se presenten por los socios, de acuerdo con los artículos 19, 20 y 21 de los estatutos, y el 22, que se trascribe a continuación: "Art. 22.—La asamblea general se considerará en quórum con la presencia de 100 socios activos. Si a la primera citación no concurriera este número, se citará nuevamente con 10 días de intervalo, por lo menos, y la asamblea quedará constituida con el número de socios presentes a la hora de la convocatoria. Las citaciones se harán en los diarios de mayor circulación de la capital, durante diez días y con trascripción del presente artículo".—Francisco M. César, secretario. v26

### BANCOS Y COMPAÑIAS ANONIMAS

Banco Alemán Transatlántico.—Oficina principal en Buenos Aires, calle B. Mitre y Reconquista. Sucursales urbanas: No. 1, Callao esquina Corrientes; núm. 2, Santa Fe, esquina Larrea; No. 3, Lima 1666. Sucursales en Mendoza, Rosario de Santa Fe, Tucumán, Bahía Blanca, Córdoba, Uruguay, Chile, Brasil, Perú, Bolivia y España.

PAGA

| | | |
|---|---|---|
| Por depósitos en cuenta corriente, oro | Sin interés | |
| Id papel hasta $ 200.000 m/n | 1 | % |
| A plazo fijo, hasta 20.000 $ oro o $ 50.000 m/n, por dos meses | 2 ½ | % |
| Por tres meses | 4 | % |
| Por seis meses | 4 ½ | % |
| En Caja de Ahorros, cuando no se retiren dentro de 60 días, desde $ 10 a 20.000 | 4 | % |

C. Lingenfelder, gerente.

Banco de la Provincia de Buenos Aires.

| | | |
|---|---|---|
| Capital autorizado $ | | 125.000.000 |
| " emitido | 50.000.000 | |
| " sección hipotecaria " | 25.000.000 | 75.000.000 |
| Capital realizado " | | 62.092.570 |
| Fondo de reserva " | | 5.946.852 |

Casa matriz: La Plata. Casa en Buenos Aires, San Martín núms. 133/39, y Bartolomé Mitre núm. 455.

56 sucursales en la provincia de Buenos Aires.

Agencias en la capital federal: Núm. 1, calle Bernardo de Irigoyen 920; núm. 2, calle Santa Fe 1899, esq. Río Bamba; número 3, Cabildo 2091 (Belgrano); número 4, Pueyrredón 181 (Once de Septiembre).

Corresponsales en los demás pueblos de la provincia y en los principales puntos del interior de la República y territorios nacionales, y en las más importantes plazas comerciales del exterior; en Europa, Estados Unidos de América, México, Panamá, Cuba, Costa Rica, Guatemala, San Salvador, Venezuela, Colombia, Perú, Chile, Bolivia, Uruguay y Paraguay.

Tiene corresponsales y gira sobre todos los puntos de ESPAÑA, y los de FRANCIA e ITALIA, que tienen oficina postal.

El Banco se ocupa de toda clase de operaciones bancarias: Descuentos, cauciones; recibe depósitos, abre cuentas corrientes, emite giros y cartas de crédito. Se encarga de cobranzas de documentos, cupones y cuotas de terrenos; de administraciones generales y de propiedades. Hace préstamos con garantía hipotecaria, con amortizaciones, en efectivo.

TASA DE INTERES

| | | | |
|---|---|---|---|
| Abona: Depósito en c/c. m/l | 1 | | % |
| Caja de Ahorros hasta 10.000 $, después de 60 días | 4 | | % |
| Con libreta a 90 días renovables hasta $ 20.000 | 4 | | % |
| Depósitos a plazo fijo a 30 días | 2 | | % |
| Depósitos a plazo fijo a 60 días | 3 | | % |
| Depósitos a plazo fijo a 90 días | 3 | ½ | % |
| Mayor plazo, convencional. | | | |
| Cobra: Por adelantos en c/c. | 9 | | % |

Buenos Aires, junio de 1915.

Virginio Maffei, gerente.

Banco Británico de la América del Sur.—Establecido en 1863.—Calle Bartolomé Mitre 400, esquina Reconquista 91, calle Rivadavia 2832, Calle Bernardo de Irigoyen 1502, calle Santa Fe 2502, calle Victoria 1100, calle Corrientes 1820, y calle Mitre 100 (Avellaneda).

| | | |
|---|---|---|
| Capital suscripto | £ | 2.000.000 |
| Capital realizado | " | 1.000.000 |
| Fondo de reserva | " | 1.000.000 |

Abona hasta nuevo aviso:

| | Oro | Papel |
|---|---|---|
| Por depósitos en cuenta corriente | Sin. int. | Sin int. |
| Id id a plazo fijo de 2 meses | 2 % | 3 % |
| Id id a plazo fijo de 6 meses | 2 ½ % | 3 ½ % |
| Id id a plazos mayores | Convencional | |
| En Caja de Ahorros | 2 % | 3 % |

Agosto 27 de 1915.—F. M. Heriot, gerente

Banco Español del Río de la Plata.—Casa matriz: Reconquista 200.—Buenos Aires.

| | |
|---|---|
| Capital suscripto $ m/l | 100.000.000.— |
| Capital realizado " " | 97.928.670.— |
| Fondo de reserva " " | 47.647.762.88 |
| Prima a cobrar " " | 1.242.798.— |

Sucursales — En el exterior: Barcelona, Bilbao, Coruña, Génova, Hamburgo, Londres, Madrid, Montevideo con una agencia, París, Río de Janeiro, Sao Paulo, Santos, San Sebastián, Valencia y Vigo.

En el interior: Sucursales en Adolfo Alsina, Bahía Blanca, Balcarce, Bartolomé Mitre, Concordia, Córdoba, La Plata, Lincoln, Lomas de Zamora, Mendoza, Mercedes (Buenos Aires), Mar del Plata, Mercedes (San Luis), 9 de Julio, Pergamino, Pehuajó, Posadas, Rivadavia, Rosario con una agencia, Rafaela, Salliqueló, Salta, San Juan, San Nicolás, Santa Fe, Santiago del Estero, San Pedro, Tres Arroyos, Tucumán y Villaguay.

Agencias en la capital: Núm. 1, Pueyrredón 185; núm. 2, Almirante Brown 1422; núm. 3, Vieytes 2000; núm. 4, Cabildo 2027; núm. 5, Santa Fe 2201; núm. 6, Corrientes 3200; núm. 7, Entre Ríos 1145; número 8, Rivadavia 6902; núm. 10, Bernardo de Irigoyen 1399; núm. 11, Caseros 2965; núm. 12, Charcas 1557; núm. 15, Bernardo de Irigoyen 364; núm. 16, Reconquista y Paseo de Julio.

Corresponsales directos en todo el mundo.

Abona papel y oro:

| | M/legal | Oro |
|---|---|---|
| En cuenta corriente | 1 % | 1 % |
| A 30 días | 1 ½ % | 1 ½ % |
| A 60 días | 2 ½ % | 2 ½ % |
| A 90 días | 3 ½ % | 3 ½ % |
| A 6 meses | 4 % | 4 % |
| A mayor plazo | Convencional | |
| Depósitos a premio con libreta desde 10 $ c/l hasta 10.000 $ c/l, después de 60 días | 4 % | 4 % |
| Cobra: | | |
| En cuenta corriente | 9 % | 9 % |
| Descuentos generales | Convencional | |

El Banco se ocupa de toda clase de operaciones bancarias en general.

Buenos Aires, septiembre 30 de 1915.—Elías D. Arambarri, gerente general.

Compañía General de Obras Públicas, Sociedad Anónima, Bernardo de Irigoyen 330, Buenos Aires.—Convocatoria. De acuerdo con el art. 20 de los estatutos sociales, se cita a los señores accionistas a la asamblea general ordinaria que tendrá lugar el lunes 18 de octubre de 1915 a las 4 p. m. en las oficinas de la compañía, calle Bernardo de Irigoyen 330, tercer piso, para tratar la siguiente

ORDEN DEL DIA

1o. Designación de dos accionistas para firmar el acta de la asamblea. 2o. Aprobación de la memoria y balance del tercer ejercicio, y distribución de utilidades. 3o. Elección de los señores miembros del directorio que sustituirán a los salientes y del síndico titular y síndico suplente. 4o. Nombramiento de los directores-gerentes y directores-subgerentes. Se advierte a los señores accionistas que para poder concurrir a la asamblea deberán depositar sus acciones o el recibo del depósito bancario en la caja de la sociedad, calle Bernardo de Irigoyen 330, por lo menos con dos días de anticipación al señalado para la celebración de la asamblea, según lo establece el art. 21 de los estatutos.—Buenos Aires, septiembre 14 de 1915.—El directorio. v18

### NAVEGACION

Compañía Argentina de Navegación (Nicolás Mihanovich) Limitada.

TARIFA DE PASAJEROS

LINEA BUENOS AIRES-MONTEVIDEO

SALIDAS TODAS LAS NOCHES

Salida a las 7 p. m.: "Berlín" y "Madrid". Primera clase: ida $ 15, ida y vuelta $ 20, tercera clase: ida $ 6, ida y vuelta 10 $.

Salida a las 10 p. m.: "Ciudad de Buenos Aires". Primera clase: ida $ 17; ida y vuelta 30 $; tercera clase: ida $ 6, ida y vuelta, 10 $.

NOTA: Niños menores de 3 años (1 gratis por familia). Menores de 8 años, pagarán medio pasaje.

En los vapores de las 7 p. m., está incluido en el pasaje, la comida de costumbre. La administración. perm

LINEA DEL SUR

Vapor nacional "Avellaneda", saldrá de la dársena Sur el 21 de octubre de 1915, a las 3 p. m., con pasajeros y carga, para Río Gallegos, haciendo escala en los siguientes puertos: Madryn, Camarones, C. Rivadavia, Deseado, San Julián, Santa Cruz y Río Gallegos. v21

Vapor nacional "Brasil", saldrá de la dársena Sur el 20 de octubre de 1915, para San Antonio (Oeste), con carga únicamente.

Para informes y pasajes, dirigirse a la administración, calle 25 de Mayo esquina Cangallo, B. Aires. v20

León XIII. — Este vapor terminó su descarga en el dique 4, sec. 2a. La revisión tendrá lugar los días 18 y 19 del corriente de 8 a 10 a. m. Las cuentas deberán ser presentadas con las boletas del revisador dentro de los 3 días de haberse efectuado ésta, pasados los cuales no se atenderá ninguna reclamación. Los interesados deberán presentar al revisador las facturas correspondientes.—Agentes generales, A. López y Cía. v19

### LICITACIONES

Dirección General de Escuelas de la Provincia de Buenos Aires.—Licitación del 29 de octubre de 1915.—Llámase a licitación pública escrita, por el término de quince días, y de acuerdo con lo dispuesto con la Ley de Contabilidad, para la ejecución de obras de ampliación y reparos en el edificio destinado a la escuela núm. 1 de General Paz. La licitación tendrá lugar el día viernes 29 de octubre de 1915, a las tres de la tarde, en el despacho del señor director general, ante el mismo, o el secretario que se designe, siendo el director general quien resolverá acerca de la aprobación del acto y aceptación o rechazo de las propuestas que se presenten. Los planos y pliegos de condiciones pueden consultarse en la sección de Obras de la Dirección General, o en el Consejo Escolar respectivo.—La Plata, octubre 14 de 1915.—Francisco A. Pereira, secretario. v29

### LICITACIONES

Ministerio de Marina.—Dirección general administrativa (Paseo Colón y Brasil).—Llámase a presentación de propuestas para la provisión de artículos de y para: ferretería, máquinas y calderas, herramientas, cabullería, alambres, cabos de acero, cadenas carpintería y herrería, lonas, bombas, lampistería, pinturas y barnices, lubrificantes, jabones, grasas, mangueras, limpieza, remos, pastecas, droguería comercial, pesas y medidas, sanitarios, cocinas, construcción, sillería y librería, que se efectuará el día 29 de octubre de 1915, por datos, pliegos de condiciones, etc. ocurrir a la división compras. v29

Ministerio de Marina, Dirección general administrativa (Paseo Colón y Brasil).—Llámase a presentación de propuestas para las licitaciones que a continuación se indican, en las siguientes fechas:

Impresos, 12 Noviembre de 1915.

Artículos inflamables (aguarrás, alcohol, kerosene, nafta y petróleo), 25 de noviembre de 1915.

Forrajes (pasto, maíz, afrecho y avena), 26 de noviembre de 1915

Harina de trigo, 30 de noviembre de 1915.

Carne fresca, 7 de diciembre de 1915.

Pan, 7 de diciembre de 1915.

Acarreo faro segunda barranca, 10 de diciembre de 1915.

Artículos uniforme personal subalterno de la armada, 4 de enero de 1916.

Por datos, pliegos de condiciones, etc., ocurrir a la división compras. v29

# LA PRENSA

Buenos Aires, octubre 18 de 1915

## ACTIVIDAD DE LOS NEUTRALES

El estallido del cataclismo europeo dejó a todo el mundo estupefacto, produciendo en todos los pueblos neutrales esa especie de suspensión de la vida que origina el espanto en su máxima intensidad. El universo se quedó sin aliento, como vulgarmente se dice, ante la magnitud del terremoto social.

Pero ninguna situación psicológica extrema es durable. Y bien pronto se produjo la reacción, aprestándose los pueblos neutrales a sacar del conflicto todas las ventajas posibles. La índole de la humanidad es así: primero se espanta ante un naufragio, luego se conmueve ante las víctimas; por último trata de explotar y apropiarse los restos de la hecatombe.

Pasado el estupor y la emoción condoliente, los pueblos neutrales pusiéronse en activo movimiento para buscar en la guerra el medio de redoblar sus utilidades. Esta actitud fué estimulada por todos los gobiernos, que trataron de movilizar íntegra la potencialidad de trabajo y de producción de cada país neutral, organizando la acción manufacturera, mercantil, agraria, todo el repentino esfuerzo, en fin, de que es capaz una nación en un momento dado. No hubo estadista de país neutral que no se preocupara de excitar hasta la más extrema tensión las energías vitales de su pueblo. El trabajo asumió y asume las proporciones de la más impulsiva violencia. ¡Producir!, ¡producir!, ¡producir!—fué el grito de guerra de los pueblos en paz.

Para lograrlo, para intensificar la producción, todos los gobiernos de las naciones neutrales se apresuraron a pedir a los Congresos la sanción de las oportunas medidas legislativas. Los representantes parlamentarios dieron una prueba de actividad y de comprensión de las circunstancias, otorgando con prontitud su voto a las proposiciones de los gobiernos. Los Bancos oficiales y de Estado, ampliaron el crédito a las industrias y a la agricultura, aun saliéndose de sus estatutos, a fin de dilatar la acción del trabajo; se protegió la navegación; buscóse en mil formas la manera de sustituir en los mercados el comercio de los beligerantes; hízose que redoblaran su gestión los agentes diplomáticos y consulares. La actividad fué y es, en fin, múltiple, en Norte América, en Holanda, en España, en los países nórdicos, en Suecia, Noruega y Dinamarca, en cuantas naciones han quedado libres del terrible flagelo de la guerra. La posibilidad de una rápida expansión económica fué el ideal general de pueblos y gobiernos. A la exaltación bélica de los beligerantes correspondió la exaltación laboriosa de los neutrales, con un impulso dinámico tan grande como el de los mismos guerreros.

Pocos países, quizá ninguno—aparte Norte América—se hallaban al comienzo de la guerra y ahora mismo en condiciones más favorables que la República Argentina para obtener del conflicto provecho mayor. La naturaleza de nuestros productos de primera necesidad nos daba todas las ventajas imaginables. Sólo era necesario saber vender la cosecha pasada y prepararse para aumentar el volumen de la próxima. El diputado Zeballos, en su metódica y severa crítica parlamentaria, demostró que en la negociación de la cosecha pasada dejó de ganar el país—pudiéndolo ganar—no menos de trescientos millones de pesos. Todas las causas determinantes de esta pérdida de utilidades posibles se pueden encerrar en dos palabras: desorganización, inepcia.

Tampoco hemos hecho nada fundamental por aumentar el volumen de la cosecha próxima, que obtendrá, según todos los indicios, precios aún más remunerativos que la anterior. Parece que esta circunstancia debió ser un estímulo, como ha ocurrido en todos los países neutrales, para que el poder público, parlamento y gobierno, procurasen promover todo género de actividades agrarias. Sin embargo, ha ocurrido todo lo contrario. Ningún período parlamentario fué más estéril, de una oquedad más absoluta. Una política menuda, estrecha, sin amplitud de visión, ha embargado la mente y el espíritu de la representación parlamentaria. Aparte de alguna iniciativa aislada, el Congreso, como cuerpo legislativo, no ha mostrado ese anhelo que los parlamentos de todos los países neutrales han puesto en impulsar y acrecer las actividades productoras de sus respectivos pueblos.

Si se ha extendido algo más el área de los sembrados este año en la República Argentina, ello se debe exclusivamente a la acción de los cultivadores, movidos por natural optimismo. Ni el poder público, ni el parlamento han llevado en forma alguna su acción eficiente a las masas rurales que labran el suelo patrio. Y otro tanto cabe decir de la Banca en general, exenta igualmente de la visión del panorama económico del mundo, tan extraordinariamente favorable a la producción argentina. La difusión del crédito directo al trabajo hubiera aumentado en un veinte o treinta por ciento el volumen de nuestra próxima producción, aumento representativo de muchos millones de pesos. Pero el capitalismo local, en vez de lanzarse al trabajo, se ha recogido en sí, como un caracol en invierno. Parece que se hubiera sentido sitiado por la guerra, cuando, por el contrario, debió ser más expansivo, más animoso, para sacar del conflicto el máximo provecho.

Así ha ocurrido en los países neutrales europeos. Su capitalismo se movilizó rápidamente, comanditando todo género de empresas productoras. Y téngase en cuenta que allí, por la índole compleja del movimiento fabril y de su colocación comercial, son más difíciles y contingentes las inversiones. Aquí, en cambio, dado lo primario de nuestras producciones y su colocación inmediata, no existen esas inseguridades y contingencias.

Nunca—lo repetimos—se presentó a la República Argentina una oportunidad más propicia para expandir su trabajo y fortalecer en grado incalculable su organismo económico. Pero nunca nuestro medio político y legislativo fué más inerte ni más inepto de comprensión para abarcar con su mirada la situación universal. Dijérase que se ha querido justificar el viejo dicho, ya popular, de que "esta es un país colmado por la Naturaleza y malogrado por los hombres". La guerra, que ha sido para todos los pueblos neutrales un formidable estimulante de actividad, ha producido en nuestras esferas gobernantes, políticas y parlamentarias efectos de congelación absoluta, entre la cual no ha podido florecer una sola iniciativa vital.

# EN TORNO DE LA GUERRA
## PODER EXCESIVO DEL ESTADO
### UNA NUEVA TEORIA JURIDICA
### El sistema del derecho objetivo

(Especial para LA PRENSA)

Londres, septiembre 1915.

"Quizá el hecho más notable de la guerra europea es que los pueblos han sido lanzados al conflicto por un número reducido de personas: las que constituían en Alemania, junto al kaiser, el partido militarista; la mayoría del gabinete en Inglaterra; los jefes de los partidos políticos en Francia, y así en los demás países. Aunque se diga que la opinión de los pueblos beligerantes no ha sido ajena a la guerra, siempre queda en pie el hecho de que las masas enormes de la población europea son empleadas en la guerra por los gobernantes como si fueran simples masas de proyectiles, y no colectividades de hombres conscientes. Es indiscutible, en resumen, el hecho de que los gobernantes de Europa disfrutan de un poder casi absoluto sobre los pueblos gobernados. Ello se debe a la constitución del Estado en todas las naciones de Europa. Sea el Estado, según la teoría anglofrancesa de la soberanía, una entidad cuyo poder deriva del que por el contrato social delegan los individuos en la "voluntad común"; sea un poder originario, según la teoría orgánica alemana, el hecho con que hemos de confrontarnos es siempre que el poder de los gobiernos ha adquirido tales proporciones que puede lanzar a los pueblos a la guerra más sangrienta y ruinosa que la historia ha conocido, sin que la sociedad oponga, ni pueda oponer, la menor resistencia a la voluntad de los gobiernos. ¿Será posible, en lo futuro, constituir las sociedades humanas de tal modo que en ellas disminuya el poder de los gobiernos, sin que tenga que disminuir por ello el poder de la ley?

Hay un hombre en Francia, M. León Duguit, profesor de Derecho Constitucional en la Universidad de Burdeos, que ha destruido el concepto subjetivo de la ley y creado, en cambio, su concepto objetivo, como base jurídica de una sociedad sindicalista, funcionarista o gremial, que cree llamada en breve a substituir a las actuales sociedades, fundadas todavía, como la antigua Roma, en los dos conceptos del Estado y de la propiedad individual, del "imperium" y del "dominium".

Los demás juristas siguen fundamentando la ley y los derechos en conceptos subjetivos porque aún les fascina el problema que preocupaba a Austin: el de "where supreme power ultimately resides" (dónde reside en última instancia el poder público). Por ese camino se llega a no ver en la ley más que un mandato de la soberanía. Ya conocéis la doctrina de Austin. Trascribo el resumen que hace de ella Mr. H. Sidgwick en sus "Elements of Politics":

"Toda ley positiva de un Estado es una orden general para hacer o abstenerse de hacer ciertos actos directa o indirectamente por el soberano de un Estado a persona o personas sometidas a su autoridad. Es el soberano aquella persona determinada o cuerpo de personas combinadas en cierto modo, a quien obedece habitualmente la masa de los miembros del Estado, siempre que esa persona o cuerpo no obedezca habitualmente a otra u otro". De esta definición se infieren dos consecuencias: (a) que el poder de soberano no se puede limitar legalmente; (b) que la soberanía, hablando estrictamente, no se puede dividir entre dos o más personas, o cuerpos de personas, que actúen separadamente.

Ya conocéis también las objeciones que destruyen la teoría de Austin. Las formuló Mr. Sidgwick en dos preguntas: "¿Dónde está entonces en Inglaterra el soberano con poder libre de toda limitación legal? ¿Es la Cámara de los Comunes, o es el cuerpo de los ingleses inscriptos en el censo que elige periódicamente sus miembros? Austin retrocede ante la paradoja de afirmar lo primero, porque ello le obligaría a no ver en el gobierno de Inglaterra más que una oligarquía extremadamente reducida; y tampoco puede lógicamente afirmar lo segundo, porque es evidente que ninguna orden del electorado como tal tiene ningún valor legal".

Mr. Diuy ha tratado de resolver el dilema con una aplicación dual del término "soberanía", diciendo que "El Parlamento es "el soberano legal", y el electorado el "soberano político"". Pero este concepto de un doble soberano destruye por su base la tesis de Austin (y de Rousseau y de Hobbes) de que sólo es posible "una" soberanía en un Estado.

Sólo que Mr. Sidgwick no cesa de preocuparse en averiguar dónde reside el poder público, como si ésta fuera una cuestión jurídica. No llega a ver que la cuestión de la soberanía es puramente una cuestión de poder, y que las cuestiones de poder no son realmente jurídicas, porque son meramente cuestiones de hecho. Hay individuos y clases sociales que tienen más poder que otros. Constantemente está cambiando el poder de los individuos y de las clases sociales. El año 1906, por ejemplo, el parlamento tenía más poder que ahora, y el gabinete menos. Este traslado de poder no se debe a ninguna ley. Es meramente un hecho que el observador comprueba e investiga. A la pregunta: ¿en dónde reside la soberanía?, no puede contestar el jurista. Es el historiador quien ha de decirnos dónde se halla en cada momento determinado el poder de mandar. El poder es meramente un hecho. En cuanto a su origen ningún poder es legítimo.

Como la doctrina de la soberanía representativa se quiebra, porque no se sabe si en último término corresponde la soberanía al parlamento o al electorado, los juristas alemanes (Gierke, Jellinek, etc., y en Inglaterra, Green) han intentado reemplazarla por la teoría "orgánica". Parten del postulado de que las corporaciones son personas jurídicas y susceptibles, como los individuos, de ser sujetos de derecho. Pero como las personas jurídicas tienen que tener voluntad para crear o ejercitar derechos y no hay voluntad más que en los individuos, son éstos los que expresan la voluntad de las personas colectivas, sirviéndolas de "órganos". El Estado es una persona corporativa e indivisible, sola titular del poder público; los gobernantes, los funcionarios, las naciones, los parlamentos y los jefes de Estado son individuos que expresan la voluntad del Estado; no son éstos los que quieren y obran; es el Estado quien por ellos obra y quiere. M. Duguit destruye la teoría orgánica alemana con sólo mostrar que conduce al mismo dilema insoluble que la teoría anglo-francesa de la soberanía representativa. "¿Es la voluntad del Estado la que existe por sus organismos? ¿O son los organos los que existen por la voluntad del Estado?"

Este nudo gordiano lo rompe M. Duguit con su teoría objetiva del derecho. En vez de preguntarse quién hace la ley y con qué títulos, M. Duguit se pregunta qué cosa es la ley, la ley en sí misma, y se contesta diciendo que "los hombres están sometidos a una regla social fundada en la interdependencia que los une". Esta regla tiene que existir. Si se discutiera su fundamento, M. Duguit no vacilaría en postularla. Dada la interdependencia de los hombres es preciso reglas de conducta que se impongan a todos. Con esta definición desaparece el problema de la soberanía. La necesidad social crea las leyes. Si un grupo de hombres desea divertirse jugando al "football", lo primero que necesita es constituir las leyes del "football", y luego nombra los árbitros que las hagan respetar, o son los más competentes los que se nombran árbitros a sí mismos. Ello es indiferente desde el punto de vista estrictamente jurídico. La ley del "football" nace del hecho de que los hombres que desean jugar al "football" son interdependientes entre sí y dependientes de la definición misma del "football".

Nadie tiene derecho subjetivo a imponer la ley. Ni la mayoría, ni la minoría, ni el Estado, ni la nación, ni la colectividad, ni el individuo, ni los nobles, ni los plebeyos, ni los capitalistas, ni los proletarios, ni el ciudadano, ni la colectividad, ni las clases sociales. La regla social existe porque sin ella no puede existir la sociedad, y esa regla social es disciplinaria porque toda sociedad es en sí misma una disciplina. La regla social se funda en la solidaridad, y la solidaridad en el hecho de la interdependencia de los hombres "que une entre sí, por la comunidad de las necesidades y por la división del trabajo, a los miembros de la humanidad y, especialmente, a los miembros de un mismo grupo social". La idea de M. Duguit es, como vemos, clásica. Recordad las palabras con que Platón, en su República, funda la ciudad. "Toda ciudad surge de esto: de que ninguno de nosotros se basta a sí mismo, sino que carece de muchas cosas". (República, 369).

Esta regla social es de derecho, y no meramente moral, porque sólo regula la conducta exterior del hombre y no los pensamientos y deseos internos del hombre, y porque sólo impone al hombre aquellos actos que tienen valor social, y en cuanto tienen ese valor y producen un efecto social. No es una regla absoluta, como las que intentaba prescribir el derecho natural, sino que cambia con las distintas formas de vida que nos presentan las diversas sociedades humanas. No es fundamento de derechos subjetivos, ni para el individuo, "a causa de la eminente dignidad humana", según la frase del jurisconsulto francés M. Michel, ni para el Estado, a causa del prestigio tradicional de los poderes mayestáticos. Según ella no hay derechos subjetivos, sino derechos objetivos, que son "la obligación social para todos de cumplir una cierta misión y el poder de realizar los actos que exige el cumplimiento de esta misión". M. Duguit llega a hacer suya la frase de Augusto Comte: "nadie tiene otro derecho que el de cumplir siempre con su deber".

La razón de que se haya mantenido durante tanto tiempo la teoría de los derechos subjetivos, consiste para M. Duguit en que los juristas romanos la habían revestido con la doble armadura del "imperium" y del "dominium". El "imperium" es, como el soberano de Austin y de Rousseau, el derecho subjetivo de mandar, derecho absoluto, indivisible, que existe por sí mismo, sin otra razón que la de ser el poder público. M. Duguit niega en redondo la existencia del poder público como concepto jurídico. Reconoce, claro está, la existencia de individuos que mandan por el hecho de ser más poderosos que los otros, pero este hecho de la fuerza gobernante no necesita ser explicado con la creencia en la existencia de una substancia soberana, que es la personalidad de la nación, o del individuo, o del Estado. La existencia de esta substancia soberana es una hipótesis que se afirma, pero que no se prueba, ni puede probarse, porque es una pura fórmula metafísica y escolástica, "como la del alma individual, substancia pensante y sus facultades". Tampoco existe, a juicio de M. Duguit, la voluntad colectiva. No hay más voluntad que la de los individuos. "Hay una ley votada por 10.000 ciudadanos que se impone a otros 5.000", pero ni la fuerza del número, ni la calidad de los individuos pueden crear el derecho subjetivo a mandar. El "imperium" es un mito insostenible. Nadie tiene derecho a mandar porque sea superior a los demás. Se manda porque se tiene más fuerza, o en cumplimiento de la misión que la ley confiere al que manda. En el primer caso, el mando es un hecho; en el segundo, un hecho jurídico. Pero no existe en ningún caso el "imperium" como derecho subjetivo.

Con el "dominium" quisieron los romanos asegurar en favor de ciertos individuos el poder absoluto de disponer de una cantidad dada de riqueza y de imponer a todos los demás el respeto a ese poder. Es un derecho absoluto, que comprende los derechos de gozar, usar y disponer, y que va más allá de la muerte. Pero este derecho subjetivo es también otro concepto metafísico que está ya desapareciendo del mundo jurídico. Y no es que M. Duguit haga esta afirmación por ser enemigo de la propiedad individual. No dice que la propiedad individual vaya a desaparecer. Hasta llega a afirmar el derecho a la existencia de una clase capitalista pura, encargada de reunir los ahorros de una generación y preparar con ellos los capitales con que trabajará la generación siguiente. Lo que niega M. Duguit es que tal clase capitalista tenga derecho subjetivo de propiedad y, en cambio, afirma su misión social. "La propiedad deja de ser un derecho individual para convertirse en una función social". "Mientras la clase capitalista llene la misión que le está asignada, vivirá. En cuanto la abandone, desaparecerá, como desaparecieron en 1789 la nobleza y el clero".

La teoría de M. Duguit puede resumirse diciendo que en ella se niega radicalmente que la ley sea una orden de mando. "Es una disciplina de hecho que la interpendencia social impone a todo miembro del grupo". ¿Pero cómo se prueba que la ley no es una orden? Porque una orden no obliga a los que la dictan y la ley sí. Si la ley fuera una orden no podría explicarse el hecho de que los miembros del parlamento queden sujetos a la ley que ellos mismos han votado. Los alemanes han tratado de explicar este hecho inventando la teoría de la autolimitación, por cuya virtud al autolimitarse el Estado se autodetermina y así persiste como soberano, aunque sujeto a su propia ley. Pero esto es jugar con las palabras o con los conceptos, porque decir que el Estado se liga a sí mismo porque quiere y como quiere, equivale a decir que no se liga. En cambio cuando se niega que la ley sea la expresión de la voluntad individual de los miembros del parlamento, y se dice que sólo puede imponerse cuando es la fórmula de la regla de derecho, y en la medida que lo es, entonces sí se explica su carácter universal y obligatorio.

Podrá objetarse a la teoría de M. Duguit que su regla de derecho no será obedecida sino en cuanto que los individuos que monopolizan el poder quieran obedecerla. Perfectamente. Pero eso no lo niega M. Duguit. Si hoy hubiere individuos que tuvieran tanta fuerza como Herodes podrían ordenar, si se les antojase, la degollación de los inocentes y podrían eludir, cuando menos, toda regla social que les molestase. Pero la degollación de los inocentes no es ejemplo de orden jurídico, sino de poder arbitrario. Y toda la teoría de M. Duguit se funda, en cuanto a su realización, en el hecho contemporáneo del movimiento sindicalista, que hace que "el poder de los gobernantes tenga que disminuir forzosamente cada día y reducirse al de vigilancia e intervención, porque todas las funciones económicas van, poco a poco, distribuyéndose entre las diferentes clases sociales que adquieren, por el desenvolvimiento del sindicalismo, una estructura jurídica definida". Así que la teoría objetiva del derecho viene a ser en el sistema de M. Duguit, la base "jurídica" de una sociedad sindicalista, funcionarista o gremial. Y en cambio el desarrollo del movimiento sindicalista, funcionarista o gremial constituye la base "histórica" que trueca en realidad la doctrina objetiva del derecho. Fíjese el lector en que en este sistema no hay círculo vicioso. Una concepción objetiva del derecho nos lleva a no creer en más derechos que los de la función que los hombres desempeñen. Pero sólo el incremento de las corporaciones funcionalistas, como las Trade Unions, los Colegios de Abogados, asociaciones de médicos, etc., pueden darle a la doctrina objetiva del derecho el calor de la vida.

Así llega a pedir M. Duguit que se constituya "un alto tribunal compuesto por igual de representantes de todas las clases sociales y que juzgue, por decirlo así, de la legalidad de las leyes", y confía en que la sociedad de las próximas generaciones volverá a parecerse a lo que el feudalismo, "después de muchas luchas y violencias, creó en el siglo XIII, una sociedad por lo demás muy cosmopolita, en que las clases sociales, jerarquizadas y coordinadas, se unían entre sí por un sistema de convenciones que les reconocía una serie de derechos y de deberes recíprocos, con la intervención del rey, soberano superior encargado, según la bella expresión de la época, de hacer reinar "el orden y la paz por la justicia", es decir, de asegurar el cumplimiento por cada grupo de los deberes que le imponía su lugar en la composición social".

Ramiro de Maeztu.

# ESCUELA DE ENFERMERAS, MASAJISTAS Y NIÑERAS

GRUPOS DE LAS ALUMNAS MASAJISTAS

Una institución simpática que desarrolla silenciosamente su obra de cultura en beneficio de la comunidad y de la mujer en particular, es la escuela de enfermeras masajistas y niñeras que funciona desde la fecha de su fundación bajo la dependencia de la Asistencia Pública.

La escuela se encuentra instalada desde hace poco tiempo en su nuevo local de la calle Victoria 1081, local amplio y adecuado a los fines de la misma, como puede observarse en las fotografías que ilustran esta nota.

La doctora Rosa Della Parent, que dirige actualmente el establecimiento, se halla empeñada en el propósito de orientar la enseñanza dentro de normas eminentemente prácticas consagradas ya como las más eficaces en los institutos similares de Europa y que responden, por otra parte, al objeto fundamental de la escuela: formar un personal competente para el servicio de los hospitales.

UNA CLASE DE LAS ALUMNAS ENFERMERAS

Los resultados de este ensayo no pueden, por cierto, ser más halagüeños. La preparación de las alumnas ha mejorado sensiblemente, según el testimonio de profesionales competentes, y el gremio, en general, ha adquirido prestigios de que antes carecía y que limitaban por este lado el campo de acción reservado a la mujer en el orden social.

Hoy, la escuela de enfermeras y masajistas se ve concurrida por un número considerable de mujeres que se acogen sin reparo a los beneficios prácticos de su acción.

Para ingresar al curso de enfermeras se requiere la previa admisión de la directora y llenar además los siguientes requisitos:

Tener una edad comprendida entre los 18 y 30 años. Saber leer y escribir y las 4 reglas aritméticas, poseer lo suficiente el castellano para poder seguir los cursos, tener buena salud y constitución apropiada para la profesión que se desea aprender; no poseer ningún defecto físico apreciable. Al inscribirse deben presentar el certificado de salud de la Asistencia Pública y cédula de identidad de la policía de Buenos Aires.

El plan de estudios se divide en dos partes: un curso teórico-práctico de tres meses que se dicta en el local de la escuela y un internado de nueve meses en el hospital que para cada caso designe la Asistencia Pública.

El curso de tres meses abarca las siguientes materias: economía doméstica; anatomía, fisiología e higiene (breves nociones); asistencia de enfermos de clínica médica, de clínica quirúrgica e infecto-contagiosos; cuidados propios del embarazo y el parto; puericultura y deberes de las enfermeras.

Las alumnas enfermeras concurren a clase tres veces por semana de 2 a 5 de la tarde, para seguir los cursos teórico-prácticos que se dictan en un amplio salón forma anfiteatro dotado con los materiales más modernos de enseñanza.

Los otros tres días de la semana, las alumnas, en grupos de a diez, hacen en el laboratorio práctica de vendaje, esterilización, cirugía de urgencia, primeros auxilios, puericultura y cuidado de enfermos. El curso termina con un examen que habilita para el internado. El internado, como hemos dicho, dura nueve meses, seis en un hospital común y tres en uno de enfermos infecto-contagiosos.

Desde el momento en que inician su práctica hospitalaria, las alumnas gozan de un sueldo mensual de 50 pesos pero tienen, naturalmente, todas las obligaciones inherentes a la enfermera rentada.

Cada sala de hospital está en manos de una enfermera diplomada, con sueldo mensual de 60 pesos y junto a la cual las alumnas completan su enseñanza, iniciándose, además, en el reglamento interno y detalles del servicio.

Al final del internado las alumnas deben rendir un nuevo examen para reingresar luego a los hospitales en que siguieron su práctica, en calidad de enfermeras titulares y en reemplazo de las que no tienen diploma.

Están obligadas a servir, durante un año, con el mismo sueldo mensual de 50 pesos, en los establecimientos dependientes de la Asistencia Pública; pero cumplido ese término, recuperan su libertad para trabajar particularmente si así lo desean.

Sólo las personas del sexo femenino pueden inscribirse en este curso, pues, la dirección de la escuela ha podido comprobar que la mujer es más apta que el hombre, por modalidad y temperamento, para las funciones de enfermero.

La limpieza, el orden, el trato y asistencia de los enfermos, como asimismo, el exacto cumplimiento de las disposiciones, técnicas o administrativas, han ganado mucho en los hospitales Alvarez y Fernández, cuyo personal de enfermeros es todo femenino y cuyas autoridades respectivas lo afirman así para mayor prestigio de la escuela de donde aquellas proceden.

Las masajistas que también gratuitamente prepara la escuela, hacen su carrera en dos años. El primero es un curso teórico-práctico para el que se aprovechan los enfermos que concurren al consultorio externo de masaje anexo a la escuela, y el segundo, que dura un año como el anterior, se alterna con práctica en los hospitales. Las materias que figuran en el programa de este curso, son: anatomía, fisiología, higiene, gimnasia sueca y masaje médico. Atienden el consultorio de masaje la directora de la escuela y una masajista diplomada en Suecia.

Para ingresar al curso de niñeras se requieren las mismas condiciones generales que para el de enfermeras.

El plan de estudios abarca dos cursos de un mes cada uno: el primero se dicta en la escuela y el segundo consiste en asistencias diarias al Instituto de puericultura, para la práctica correspondiente. Las alumnas niñeras reciben su certificado de idoneidad previo un examen ante la dirección de la escuela.

Digamos por último, que la escuela se propone renovar el personal de enfermeras que prestan hoy servicios en los hospitales, sustituyéndolo con alumnas egresadas de la misma, como, asimismo, levantar el nivel moral del gremio, poniendo a disposición de la mujer un medio de vida, honroso y lucrativo.

# HOMENAJE AL GENERAL LAVALLE
## EL ACTO DE AYER

Se realizó ayer por la mañana el homenaje al general Lavalle, organizado por la Asociación Patriótica Nacional con motivo del 118° aniversario del nacimiento del prócer. El acto, que se llevó a efecto en la plaza Lavalle, no alcanzó las vastas proporciones que era dado esperar, debido al mal estado del tiempo.

A las 10.30 a. m., una comisión de la asociación citada depositó al pie de la estatua del patricio una corona de flores naturales, al son del Himno Nacional, ejecutado por la fanfarra del escuadrón de seguridad.

Inició los discursos Carlos S. Manchón de Orán, quien recordó los gloriosos hechos de armas del general Lavalle, así como sus virtudes militares.

A continuación hablaron José Torrado y Cuestas, y Angel F. Rolle, y cerró el acto Godofredo Llanos, quien leyó unos versos, dedicados a Lavalle, originales de F. Julio Picarel.

Una delegación de 20 soldados del regimiento Granaderos a Caballo hizo guardia de honor durante el acto y la banda de música del regimiento 2 de infantería ejecutó varias dianas y marchas triunfales.

# EX ALUMNOS DE DON BOSCO
## La sesión pública de anoche

En el salón de actos del centro San Juan Evangelista se efectuó ayer por la noche la segunda sesión pública de las asambleas de ex alumnos de don Bosco, actualmente en celebración.

A las 9, y ante un numeroso público, el presidente declaró abierto el acto. Inmediatamente, el señor Antonio J. Valle dió la bienvenida a los ex alumnos visitantes, en nombre del centro San Juan Evangelista. Acto seguido, la "schola cantorum" ejecutó la "Jerusalem" de Verdi, en correcta forma.

Ocupó luego la tribuna el señor José A. Chas, quien disertó sobre el tema "Mutualismo entre los ex alumnos". El orador hizo resaltar la necesidad de su implantación entre aquéllos y la importancia social que significa.

Hizo luego, uso de la palabra, el señor Eladio Quintas, sobre el tema: "Confraternidad". Hizo resaltar en una forma brillante la confraternidad que une a los ex alumnos, basada en la educación cristiana que recibieron del venerable Juan Bosco.

Después, fué cantada en dúo "La forza del destino", de Verdi, que fué necesario repetir por pedido de la concurrencia.

Disertó a continuación, el señor Rosendo Michans sobre los medios de atraer a la juventud; presentó en un importante trabajo los medios más prácticos para atraer a la juventud, y con especialidad a los ex alumnos. Manifestó que uno de los medios esenciales sería el de "La casa del ex alumno", que serviría de local social, sede de la asociación y centro deportivo.

Cerró el acto el sacerdote José Valentín Bonetti, el que encareció la necesidad de la constancia en la acción, para poder hacer obra práctica y de provecho para la patria y para la sociedad.

—

La próxima asamblea privada se efectuará en el centro Santa Catalina, Brasil 863, el jueves próximo, a las 8 p. m.

# BENEFICAS LLUVIAS
## La Pampa favorecida

Las lluvias caídas durante las últimas 24 horas, han favorecido especialmente a la Pampa, cuya zona agrícola se resentía por escasez de agua. Las informaciones de nuestros corresponsales trasmiten la opinión dominante en los círculos cerealistas de ese territorio sobre los beneficios de este riego, que aun llega en momentos oportunos para asegurar una buena cosecha.

...

He aquí las noticias de lluvia que nos enviaron nuestros corresponsales, los ferrocarriles y la oficina meteorológica nacional:

Informes de la Oficina Meteorológica Argentina. Ha llovido en

BUENOS AIRES

Abel 18 milímetros, Alagón 22, Albariño 14, Algarrobo 10, Alsina Adolfo 4, Alta Vista 2, Ameghino 54, América 31, Ancón 62, Arano 8, Arboledas 8, Aragerich 6, Asamblea 6, Ascasubi 1, Asturias 17, Avestruz 2, Azul 1, Bacacay 15, Bahía Blanca 3, Balza 28, Bandera 16 54, Bayauca 15, Bellocq 36, Berraondo P 6, Berutti 17, Blanca Grande 15, Bocayuva 38, Bolívar M 20, Bonifacio 17, Bordenave 2, Buratavich 1, Cabildo 3, Cañret 28, Cayomuta 30, Cambaceres 13, Carhué 4, Casares 29, Caseros 12, Centenario 29, Cerrito 25, Colonia Seré 34, Comodoro Py 6, Condarco 33, Coronel Laprida 3, Coronel Seguí 3, Coronel Suárez 2, Corrazzi 19, Costa Eduardo 7, Cuenca 50, Curarú 22, Curumalán 2, Chancay 27, Chasicó 8, Chiclana 29, Chillar 5, Daireaux 15, Darragueira J 2, De Bary 41, De Bruyn 10, Delgado 3, Del Valle 13, Dennehy 5, 12 de Octubre 5, Drabble 70, Drysdale 55, Duhau 12, Dussaud 49, Elordi 42, El Jabalí 25, El Socorro 1, El Triunfo 31, Espartillar 5, Estela 1, Fatraló 11, Fauzón 18, Fernández M 8, Ferré 8, Gazcón A 6, General Alvear 2, General La Madrid 7, General Pinto 50, General Villegas 48, Germania 18, Girodias 18, Girondo 38, Gorriti 4, Goyena 10, Guaminí 18, Guanaco 29, Halsey 71, Hereford 48, Huergo D 6, Huergo P 3, Húsares 44, Ingeniero White 2, Junín 7, Krabbe 7, Labardén 33, Lastra 11, La Colina 11, La Delfina 14, La Dorita 11, La Larga 15, La Limpia 4, La Niña 7, La Pinta 5, La Placette 10, La Porteña 25, La Pradera 45, La Sofía 20, La Zanja 26, Las Toscas 12, Leubucó 18, Líbano 4, Lincoln 15, López Lecube 7, Los Callejones 25, Los Gauchos 40, Los Laureles 45, Los Toldos 14, Madero F. 26, Magdala 21, Mamaguitas 8, Mari-Lauquen 46, Martínez de Hoz 22, Maza 30, Mechita 3, Médanos 8, Meridiano V 24, Moctezuma 16, Mones Cazón 9, Moores 53, Morse 7, Naón 11, Napostá 1, Nelid 19, Norumbega 15, Nueva Roma 11, Nueve de Julio 15, O'Brien 7, Olascoaga 2, Olavarría 4, Ombucta 3, Origone 3, Otoño 12, Palantelen 12, Papín 22, Pasman 9, Pasco 23, Pasteur 7, Patricio 17, Pazos Kanki 38, Pehuajó 26, Pehuelches 23, Pellegrini 37, Pelicurá 7, Peralta 7, 2, Pieres 1, Pigüé 1, Pirovano 9, Pourtalé 7, Pradere 42, Prieto 42, Primera Junta 22, Pringles 1, Puan 1, Quenoma 45, Quilco 8, Quirno Costa 12, Quiroga 17, Recalde 12, Rivadavia 34, Rivadeo 4, Rivera 8, Rondeau 8, Sáenz A. 3, Saladillo 1, Salazar 12, Saldungaray 1, Salliqueló 29, Sansinena 44, San Bernardo 6, San Emilio 4, San Germán 9, San Mauricio 26, Santa Eleonora 28, Santa Inés 48, Santa Regina 40, Santo Tomás 24, Smith 64, Solá (F.) 4, Sundblad 22, Tejedor C. 47, Thames 13, Timote 22, Tornquist 2, 30 de Agosto 30, Trenque Lauquen 26, Tres Algarrobos 45, Tres Lomas 28, Trongé 21, Valdez 9, Vallimanca 15, Vedia 8, 25 de Mayo 2, Venancio 9, Vigilancia 20, Villañañe 4, Villa Iris 3, Villa Olga 4, Villa Sauce 84, Volta 48, V. de la Plaza 6, Warnes 5, Yutuyaco 15.

SANTA FE

Amenábar 14, Alvear D. 47, La Chispa 1, Rosario 1, Rufino 38, Santa Emilia 1 milímetro.

ENTRE RIOS

Uruguay 2 milímetros.

SAN LUIS

Fraga 5 milímetros, La Toma 15, Nahuel Mapá 53, San Luis 3, Segovia 36, Villa Mercedes 4.

CORDOBA

Alejo Ledesma 3, Arias 1, Bruzone 78, Cañada Verde 27, Graik 2, Del Campillo 77, Elena 17, Fotheringham 43, Italó 50, Jovita 72, Laboulaye 16, La Carlota 1, La Cautiva 24, Las Perdices 13, Mackenna 46, Paunero 18, Sampacho 5, Serrano 65, Villa Moderna 44, Villa Valeria 32, Washington 18.

PAMPA CENTRAL

Abramo 1, Alpachiri 1, A. Italia 60, Anchorena 25, Anguil 55, Apuyaco 1, Arata 58, Aráuz J. 6, Atreuco 5, Bernasconi 4, Boeuf 65, Cachirulo 33, Caleofú 57, Castex 64, Catriló 47, Cereales 26, Cevallos 38, Conhello 69, Chanilao 10, Doblas 60, Dorila 34, E. Martini 58, Falucho 63, Gamay 3, Gaviotas 21, General Acha 4, General Uriburu 63, Guatraché 2, Hidalgo 5, Hucal 1, I. Luiggi 55, J. Alvear (Ojeda) 53, Ivanowsky 51, Larroudé 59, La Gloria 57, Lonquimay 58, Loventuel 34, Luan Toro 36, Macachín 4, Metileo 47, Miguel Cané 43, Monte Nieves 55, Murature 42, Naicó 20, Pico 33, Quehué 9, Quemú-Quemú 43, Realicó 42, Relmo 40, Riglos 32, Rucanelo 72, Santa Rosa 35, Sarah 9, Speluzzi 32, Telén 47, Trebolares 20, Trenel 44, Trili 42, Utracan 7, Unanué 1, Victorica 6, Villa Alba 3, Vértiz 43.

MENDOZA

A. Villanueva 33, Cacheuta 2, Colonia Alvear 5, Corral de Lorca 4, Cuadro Nacional 2, Goico 7, Mosmota 2, Zapata 5 milímetros.

(De nuestros corresponsales, por telégrafo)

BUENOS AIRES

**La Plata**, octubre 17 — En las estaciones del ferrocarril provincial de La Plata a Meridiano V, se han hecho las siguientes observaciones pluviométricas:

José R. Sojo 1 milímetro, Saladillo Norte 1, Mulcahy 16, Nueve de Julio 19, Amalia 12, Llorente 23, G. Arias 35, M. Hirchs 38, Las Juanitas 36, P. Gamen 39, Gnecco 40, Sosa 35, Kilómetro 440 23, E. de Lucca 25, Magnano 34, Fco. de Victoria 20, V. Sena 39, F. Olavarría 31, Badano 23, Roosevelt 28, M. Pampa 29.

**Sáenz** (Puán), octubre 17 — Después de cinco meses de sequía, hoy llovió 18 milímetros con gran beneficio para las sementeras y campos de pastoreo.

**Chasicó** (Puán), octubre 17 — Desde la 1 a. m. llueve sin interrupción. Esta lluvia reportará beneficios inmensos.

**Puán**, octubre 17 — Entre ayer y hoy han llovido 20 milímetros, y sigue lloviendo. Esta lluvia viene a salvar las sementeras, de cuyo resultado empezaba a desesperarse, debido a la persistente sequía.

Los agricultores y ganaderos no ocultan su satisfacción por el agua caída, que viene a cambiar radicalmente las perspectivas económicas de la zona.

**Bragado**, octubre 17 — Desde anoche llueve sin interrupción.

**Ingeniero Silveyra** (Chacabuco), octubre 17 — Llovió 37 milímetros. Esta lluvia asegura la cosecha fina, que se encuentra en condiciones inmejorables. Los colonos se muestran muy animados.

**Ortiz Basualdo** (Pergamino), octubre 17—Llovió abundantemente con beneficios generales para la agricultura y ganadería.

**Villa Iris** (Puán), octubre 17 — Después de seis meses y medio trascurridos sin una lluvia de consideración, salvo unas lloviznas caídas días anteriores, y cuando ya se empezaba a temer un nuevo fracaso de la agricultura, llovió hoy en toda esta zona unos 20 milímetros.

Se confía en que esta agua salvará la cosecha, que aún puede ser de regulares rendimientos, si cayeran otras lluvias oportunas.

El cielo continúa nublado y amenazante.

**Merlo**, octubre 17 — Hoy llovió durante dos horas, con gran beneficio para los frutales, sementeras y campos de pastoreo.

**Bonifacio** (Guaminí), octubre 17 — Desde ayer hasta hoy, a las 3 p. m., llovió casi sin intervalos, lentamente. Esta lluvia será de muy grandes beneficios para los sembrados en general, cuyo mal estado empezaba a alarmar a los agricultores; lo mismo puede decirse de los campos de pastoreo, que sufrían las consecuencias de la sequía.

El cielo se mantiene nublado y el tiempo caluroso, indicando que lloverá más, el sol se despejó sólo pocos instantes.

**Capitán Sarmiento** (Bartolomé Mitre), octubre 17 — Llovió hoy 22 milímetros; sigue el mal tiempo.

Esta agua beneficia considerablemente a las sementeras, que se hallan muy retardadas debido a la sequía.

**Ascensión** (General Arenales), octubre 17 — Hoy, desde las 10 a. m. hasta la 1 p. m., llovió copiosamente, con beneficio para los sembrados y campos. El pluviómetro registró 66 milímetros.

**Patagones**, octubre 17—Han caído 16 milímetros de agua, y sigue el mal tiempo: esta lluvia beneficia notablemente toda la zona.

**Charlone** (General Villegas), octubre 17 — Anoche llovió 80 milímetros. Las perspectivas agrícolas y ganaderas son ahora excelentes.

**General Rodríguez**, octubre 17—Hoy llovió escasamente. Aunque el agua caída no satisface las necesidades de la agricultura, mejora en mucho la situación.

SANTA FE

**Santa Fe**, octubre 17—Desde las 6 de la tarde hasta las 9 de la noche, llovió con fuerza.

**J. B. Molina**, octubre 17 — Cayeron 15 milímetros de agua.

**Rosario**, octubre 17—Ha llovido casi todo el día con intervalos. El tiempo amenaza más lluvia.

**Stephenson**, octubre 17 — Llueve torrencialmente desde las 5 p. m. Se considera salvada la cosecha.

**Peyrano**, octubre 17 — Llovió torrencialmente durante varias horas. El tiempo amenaza más lluvia. Esta agua beneficia a las sementeras de maíz y lino.

CORDOBA

**Villa Rossi**, octubre 17 — Desde anoche cayeron 20 milímetros de agua, la cual favorece mucho a las sementeras. Estas se encuentran en inmejorables condiciones. Sigue lloviendo.

**Cañada Verde**, octubre 17 — Llovió desde anoche hasta hoy a las 2 p. m. Cayeron 25 milímetros de agua.

**Concepción del Tío**, octubre 17—Llovió copiosamente y también cayó piedra.

**Jovita**, octubre 17 — Llovió 72 milímetros. El tiempo sigue nublado, con fuerte viento.

MENDOZA

**Mendoza**, octubre 17 — Desde esta madrugada, reina mal tiempo y llueve regularmente desde las 3 p. m.

ENTRE RIOS

**Paraná**, octubre 17 — A las 6.30 p. m. se desencadenó una lluvia torrencial, con viento huracanado. Continúa lloviendo.

PAMPA CENTRAL

**Macachín**, octubre 17 — Llueve desde anoche, con gran beneficio para la agricultura, pues la sequía persistía desde hace cinco meses.

Hasta ahora cayeron cuarenta milímetros de agua.

**Santa María**, octubre 17 — Desde esta madrugada llueve. Han caído 11 milímetros de agua. Con esta lluvia mejorarán los sembrados.

**Villa Alba**, octubre 17 — Después de una persistente sequía, han caído 30 milímetros de agua.

**Miguel Cané**, octubre 17 — La noche última cayeron 43 milímetros de agua y sigue lloviendo.

Debido a esta lluvia, se considera asegurada la cosecha en esta zona.

**Quehué**, octubre 17 — Cayeron 25 milímetros de agua y amenaza más lluvia.

**Anguil**, octubre 17 — Llovió durante 15 horas consecutivas. Cayeron 80 milímetros de agua.

**Quemú Quemú**, octubre 17 — Llovió 50 milímetros.

Con esta agua queda asegurada la cosecha, la que superará a la anterior.

RIO NEGRO

**Colonia Josefa**, octubre 17 — Llovió con beneficio para la ganadería y la agricultura.

SIPNOSIS DEL TIEMPO

La oficina meteorológica nacional nos envió las siguientes informaciones sobre la sinopsis del tiempo en todo el país hasta anoche a las 8:

El tiempo continúa nublado en todas las provincias, y esta noche está lloviendo en varias estaciones de Buenos Aires, Entre Ríos, Santa Fe y Santiago.

Durante el día han caído lluvias moderadas en Buenos Aires, Entre Ríos, y Santa Fe, y ligeras en Córdoba, Santiago y Pampa Central.

Prevalecen vientos del Este o Sudeste en Buenos Aires y en el litoral, del Sur en las provincias del Centro y Oeste y del Oeste en Río Negro y Neuquén.

La temperatura ha subido en las provincias del Norte y ha bajado de 5 a 8 grados en el centro del país.

La presión atmosférica ha bajado en el Este y Norte y ha subido en el Oeste y Sur de la República. El área de presión baja tiene su centro esta noche en Salta y se está desarrollando un área de alta presión en Neuquén.

Hoy lunes 18 habrá probablemente lluvias con descenso de temperatura en las provincias del Norte y tiempo fresco, aclarándose en las demás regiones.

# SOCIEDAD CIENTIFICA ARGENTINA
## CREACION DE SECCIONES DE ESTUDIO
## EL CONGRESO DEL CENTENARIO
### Cátedras de extensión universitaria

La Sociedad Científica Argentina, antigua institución dedicada al desenvolvimiento de las ciencias puras y las matemáticas, dentro de la vasta órbita de acción que le señalan sus estatutos, ha entrado de lleno a la realización de varios ideales, fruto de pacientes estudios de los miembros de su mesa directiva y que ampliarán en forma brillante la vinculación de los numerosos componentes de la familia científica y estudiosa argentina.

Figura, en primer término, la creación de las secciones de estudio que, constituídas en forma de academia, provocarán el adelanto de la correspondiente rama de la ciencia, difundirá su conocimiento y realizará trabajos de conjunto que, sin duda alguna, resultarán de beneficio general para los estudiosos.

Para el mejor éxito de la academia, la junta directiva de la institución, ha establecido diez secciones de estudios: filosofía científica, ciencias matemáticas, ciencias fisicoquímicas, ciencias naturales, enseñanza y bibliografía, historia y geografía, ciencias sociales, técnica de ingeniería, técnica de medicina y técnica agraria.

Cada sección, en su especialidad, tendrá como objeto el fundamental de la sociedad: fomento del desarrollo de las ciencias y de sus aplicaciones. A fin de que se puedan realizar sus fines, cada sección tendrá la más amplia libertad de acción y de iniciativa.

Figuran entre las funciones de la academia, la de establecer cursos de seminario para los socios adherentes; responder a las consultas que éstos le dirijan; fijar el vocabulario científico y técnico, definiendo sus términos y relacionándolos con sus equivalentes en los principales idiomas extranjeros; efectuar publicaciones y dar conferencias.

Cada sección de la academia, dictará su reglamento, designará sus autoridades y nombrará uno o más secretarios "ad honorem", elegidos entre los socios activos y adherentes.

Se establece que la comisión directiva de la academia estará formada por los presidentes de las diversas secciones y presidida por el presidente de la junta directiva de la sociedad.

Los artículos, conferencias y resoluciones de cada sección, a su pedido, y con aprobación previa de la junta directiva, se publicarán en los anales de la institución.

Una vez creadas las secciones, para obtener de ellas una labor útil, más que con un criterio doctrinario, deberán organizarse, de un modo práctico y teniendo presente sus elementos constitutivos; así, en presencia de grupo de hombres que se inscriban en ellas, las secciones podrán dividirse, o refundirse, o alterarse, y cada una tendrá la organización diferencial que sus miembros y la naturaleza de la materia que comprende pueda determinar.

En esta forma, la Sociedad Científica Argentina tendrá dos aspectos complementarios: el uno de asociación, como hasta ahora, para realizar trabajos de utilidad pública y de cultura pública; el otro de academia, para realizar estudios especiales y obras especiales de determinadas ramas del saber humano.

Las secciones de estudio, no solamente estarán constituídas por especialistas en la materia de que se trate, sino también por todas aquellas personas que deseen obtener algún provecho de las discusiones de los especialistas y de su contacto; figurarían, pues, en ellas sin dificultad, el sabio, el estudiante y el principiante, el maestro y el discípulo.

Las personas que no siendo socios desearan ingresar en la academia, deberán solicitar de la junta directiva su inscripción como socios activos.

Otra de las tareas en que se halla empeñada la junta directiva, es la organización del congreso científico que se realizará en julio del año próximo, en conmemoración del centenario de la independencia.

Hace pocos días, se reunió la comisión especial, encargada de preparar las secciones del congreso, y resolvió, después de largo estudio, comunicar al Ministro de Instrucción Pública la forma en que aquellas han sido divididas, así como los nombres de los componentes de las diversas comisiones.

En la comunicación al ministro, se solicita su aprobación, a fin de iniciar inmediatamente los trabajos preliminares del congreso.

Probablemente, la comunicación será entregada mañana mismo al Ministro.

Figura, por último, entre las iniciativas de la sociedad, la creación de cátedras de extensión universitaria y secundaria, las que empezarán a dictarse en el mes de marzo del año próximo.

El propósito de la institución, según hemos informado en oportunidad, consiste en patrocinar, en los establecimientos de enseñanza superior y secundaria, conferencias de diversa índole, tratando al efecto de contribuir a la difusión de cultura y estímulo al estudio.

También se buscará la forma de repetir, fuera de los institutos nacionales, los cursos de las cátedras oficiales, a cuyo efecto se solicitará el concurso de los profesores encargados de las diversas asignaturas.

En esa forma, los estudiantes, que por una u otra causa no pudieran concurrir a las horas de clase, y el público estudioso, tendrán oportunidad de escuchar las conferencias de alta cátedra.

Próximamente, la comisión especial, encargada del proyecto de organización didáctica, se reunirá, a fin de dejar definitivamente terminada la forma en que se realizarán los cursos que auspicia la Sociedad Científica.

# BOLETIN TELEGRAFICO DEL EXTERIOR, DE LAS PROVINCIAS Y TERRITORIOS

(VIA COLÓN) -- LOS ORIGINALES DE ESTOS TELEGRAMAS SON EXPUESTOS DIARIAMENTE AL PUBLICO

# LA GRAN CONFLAGRACION EUROPEA

## OPERACIONES EN BELGICA Y EN FRANCIA

## LOS FRANCESES CONQUISTAN UNA POSICION ALEMANA EN EL ARTOIS

## VIOLENTO BOMBARDEO EN EL SECTOR DE LIHONS

## EN LA LORENA LAS TROPAS FRANCESAS OCUPAN CIEN METROS DE TRINCHERAS

### INFORMACIONES OFICIALES DE LA GUERRA

PARIS, octubre 17—Se ha publicado esta tarde el siguiente comunicado oficial del gobierno:

"En el Artois nos apoderamos anoche de una fuerte barricada enemiga al Sudeste de Neuville Saint Waast y nos mantuvimos en ella después de rechazar dos ataques durante la noche.

"En el sector de Lihons se produjo un violento bombardeo por una y otra parte.

"No hay que señalar ningún incidente en el frente del Aisne, en la Champagne ni en el Argonne.

"En la Lorena ganamos otros cien metros de trincheras al Norte de Reillon durante combates a corta distancia.

"Nuestros aeroplanos bombardearon durante la noche del 16 de octubre los centros de abastecimiento enemigos de Maizieres, Dazoudange y la estación ferroviaria de Avricourt."

NUEVA YORK, octubre 17 — Un radiotelegrama de Berlín, recibido por vía de Sayville, dice que el estado mayor alemán dió hoy a la publicidad el siguiente comunicado oficial:

"En el Oeste: Nuestras tropas evacuaron las pendientes del Hartmannsweilerkopf, sin que hubieran sido molestadas por el enemigo, y lo hicieron después de destruir por completo varias trincheras enemigas.

"El teniente Boelke hizo bajar a tiros un aeroplano francés de combate al Sudoeste de Souain. Es éste el quinto aeroplano enemigo que dicho oficial hizo bajar dentro de poco tiempo.

"En el Este: Del grupo de los ejércitos del mariscal von Hindenburg comunican que nuestras tropas desalojaron a los rusos de las posiciones que ocupaban al Este de Mitau y los rechazaron a través del río Nissa. Al Norte y al Nordeste del paso del río Ekau fueron rechazados varios ataques llevados por los rusos y al Oeste de Dvinsk y al Sur de Smorgon hicimos prisioneros a 9 oficiales y 1.400 soldados.

"El ejército del general von Linsingen rechazó a los rusos a través del río Styr cerca de Mulczyse."

PETROGRAD, octubre 17 — Ha sido publicado el siguiente comunicado oficial del gobierno ruso:

"En el frente occidental, en el distrito de Kalutzen, al Sur de Sheleok, se produjo un duelo de artillería.

"Al Oeste de Grundwald, al Este de Mitau, los alemanes, después de un cañoneo nocturno, cruzaron el río Ekau por la noche; pero un contraataque nuestro volvió a rechazarlos a la otra orilla.

"Se ha desarrollado un acción de artillería algo violenta en la región de la granja de Mishof.

"Al Sudeste de Riga, las tentativas alemanas para cruzar a la margen izquierda del Missa fueron rechazadas por el fuego de nuestra artillería y nuestra infantería.

"Un aeroplano enemigo volvió a arrojar bombas sobre la estación de ferrocarril de Romrihof, al Norte de Friedrichstadt.

"Los alemanes, en la región de Dvinsk, emprendieron varios ataques a lo largo del camino de Illoukst y al Sur del lago Medim. Esos ataques fueron rechazados.

"En un combate desesperado, trabado ayer entre los lagos Demmen y Dreswiaty, nuestras tropas se apoderaron de la granja de Cateri. Tomaron algunos prisioneros y ametralladoras.

"Se han recibido buenas informaciones acerca de las bajas muy crecidas sufridas por el enemigo en la reciente lucha en el frente de Dvinsk y de los lagos de Dammen, Dreswiaty y Boghene.

"En la región al Sur de Dvinsk, hasta el río Pripet, la situación permanece estacionaria.

"Un zeppelin, el jueves por la noche arrojó quince bombas sobre Minsk. Nuestra artillería lo rechazó inmediatamente.

"Cerca de la aldea de Novo Selki, sobre el Styr, aguas arriba de Clartorisk, el enemigo después de una preparación de artillería asumió la ofensiva. Al principio obligó a nuestras tropas a retroceder un poco; pero en seguida fué desalojado y obligado a regresar a su punto de partida."

PETROGRAD, octubre 17 — Un nuevo comunicado oficial, dado hoy a la publicidad, dice que el enemigo continuó llevando ataques desesperados cerca de Halvorenk, sobre el río Strypa.

Ayer arrojó durante unos cien minutos, un verdadero huracán de proyectiles de artillería, y luego atacó repetidas veces, pero fué rechazado en todas partes.

Ocurrieron vivos encuentros en la región de Bucvacz, donde los alemanes tomaron la ofensiva.

PARIS, octubre 17 — El comunicado oficial del gobierno publicado esta noche anuncia lo siguiente:

"Delante de Loos y de Bois-en-Hache, al Este de Souchez, continuaron los violentos combates de artillería.

"En el bosque de Givenchy consolidamos y ensanchamos nuestras posiciones.

"En el Aisne, en las inmediaciones de Godat se libraron combates a corta distancia.

"En la Champagne y particularmente en las inmediaciones de Tahure, el bombardeo recíproco sigue siendo intenso.

"En el frente de la Lorena, cerca de Leintry, Menoncourt y Gondrexon, contestamos enérgicamente al cañoneo enemigo con fuegos eficaces que provocaron varios incendios en las líneas alemanas.

"Al Norte de Eeillon, los contraataques alemanes fueron violentos y repetidos contra nuestras posiciones. Fueron contenidos por nuestro fuego de atajo.

"En vista de que los alemanes volvieron a efectuar recientemente un bombardeo aéreo de ciudades inglesas y de que uno de sus aeroplanos lanzó ayer sobre Nancy dos bombas, un grupo de aeroplanos nuestros bombardeó hoy a la ciudad de Tréveris sobre la cual arrojó treinta granadas."

PARIS, octubre 17 — Comunican del Havre que el gobierno belga publicó el siguiente parte oficial:

"La noche y la mañana fueron re-

"Por la tarde el enemigo desplegó una viva actividad. Cañoneó la región al Sur de Dixmude, bombardeó con sus cañones y lanzabombas el distrito entre Staentracte y la "casa del barquero".

## CAMPAÑA EN RUSIA--AL ESTE DE MITAU LOS ALEMANES GANAN TERRENO

## ATAQUES RECHAZADOS POR LOS RUSOS EN LA ZONA DE DVINSK

## LA OFENSIVA MOSCOVITA EN EL ALA DERECHA

## *OPERACIONES EN LOS DARDANELOS Y EN EL CAUCASO*

## ECOS DEL ATAQUE AEREO A LONDRES

## LA REGION DE MOSCOU EN ESTADO DE GUERRA

## CAMPAÑA POR EL RECLUTAMIENTO EN INGLATERRA

### CAMPAÑA AUSTRO-RUSA

DIVERSAS

LONDRES, octubre 17 — Un telegrama de Bucarest anuncia que los rusos rompieron el frente austriaco cerca de Bojan y avanzaron hacia Tamorovo, en la frontera de la Bukovina rumana.

### TURQUÍA EN LA GUERRA

EN LOS DARDANELOS

PARIS, octubre 17—Se ha publicado el siguiente comunicado:

"En los Dardanelos, durante la primera quincena de octubre prevaleció la calma.

"Las tentativas hechas por los turcos para acercarse a nuestras trincheras por medio de minas fueron frustradas por la explosión de nuestras contraminas.

"La artillería enemiga fué activa; pero no tuvo eficacia, gracias a la superioridad de nuestras propias baterías.

"Nuestros voladores bombardearon diariamente con éxito, diversos establecimientos y campamentos enemigos."

NUEVA YORK, octubre 17 — Comunican de Constantinopla que se publicó hoy en esa capital el siguiente comunicado oficial:

"En los Dardanelos sólo hubo ayer luchas de carácter local. Una de nuestras minas destruyó un fortín enemigo cerca de Seddul-Bahr, en la región de Kerevesdere."

EN EL CAUCASO

NUEVA YORK, octubre 17—Anuncian de Constantinopla que se publicó hoy en esa capital el siguiente comunicado oficial:

"En el frente del Cáucaso rechazamos un ataque por sorpresa de los rusos contra nuestras posiciones al occidente de Kentek infligiendo al enemigo considerables pérdidas."

### LA GUERRA EN EL MAR

BUQUES ALIADOS HUNDIDOS

NUEVA YORK, octubre 17 — Un radiotelegrama recibido de Berlín dice que el almirantazgo alemán anunció que desde el comienzo de la guerra fueron hundidos 610 buques enemigos, inclusive trasportes y barcas pescadoras, con un tonelaje total de 1.055.808 toneladas.

DIVERSAS

PARIS, octubre 17 — Comunican de Ginebra que en el Báltico todos los vapores alemanes hacen la travesía escoltados, a causa de la enérgica campaña de los submarinos británicos.

LONDRES, octubre 17 — Telegrafían de Grimsby que fueron conducidos a aquel puerto el 2 del corriente ocho barcas de pesca a vapor alemanas, apresadas por buques ingleses.

Otras trece fueron llevadas al mismo puerto el día 9 de octubre.

El pescado fué vendido y las tripulaciones internadas.

PARIS, octubre 17 — Según noticias procedentes de Lausanne, la "Gaceta de Francfort" dice que los submarinos ingleses, en el Mar Báltico, hundieron numerosos buques alemanes.

El gobierno alemán telegrafió a los puertos Suecos para que los buques surtos en ellos se abstengan de zarpar.

### AEROPLANOS Y DIRIGIBLES EN LA GUERRA

ECOS DEL ATAQUE AEREO A LONDRES

NUEVA YORK, octubre 17—Un telegrama de Londres recibido por el "New York World", dice que después de la gran reunión popular realizada el jueves último a raíz de los ataques aéreos llevados por los alemanes a Londres, el país entero pide que Inglaterra tome represalias, llevando ataques idénticos a ciudades alemanas.

El corresponsal del "World" entrevistó a los principales oradores que hablaron en esa reunión, y todos insistieron en la necesidad de recurrir a medidas de represalias.

Mr. Palmer, director de "The Globe", le manifestó lo siguiente:

"Las cartas que llegan de todas las regiones del país indican que es general el deseo de ver al gobierno tomar represalias. Llegan cartas de hombres poco impulsivos y de posición responsable, quienes opinan que el único modo de poner fin a los ataques que realizan los globos Zeppelin, es llevar ataques idénticos a las ciudades alemanas.

"No se trataría de actos de venganza, sino de medidas de represalias. Sabemos que ataques deliberados llevados a ciudades alemanas producirían un efecto terrible sobre la población de Alemania. Esto se ve por el pánico que provocaron en ese país los llamados ejércitos aéreos. El mismo conde Reventlow, que siempre se ha distinguido por su propaganda en favor de toda clase de actos de violencia, hablaba de la inutilidad de los ataques a ciudades indefensas, cada vez que los aliados atacaban a ciudades alemanas.

"Los ataques a nuestras ciudades cesarán cuando los alemanes lleguen a saber que por cada mujer inglesa muerta por sus globos mataremos una mujer alemana. No debemos perder tiempo, y Alemania debe saber que ya soportamos demasiado sus ataques y que estamos decididos a atacar sus ciudades cada vez que sus globos ataquen las nuestras. Es este el único medio de que disponemos y que debemos emplear."

Mr. Yoynson Hicks, miembro del parlamento, se expresó en los siguientes términos:

"No creo que exista mejor medio para poner fin a la matanza de gente inocente en nuestras ciudades, que pagar a los alemanes con la misma moneda. Es difícil alcanzar los globos Zeppelines con nuestros cañones a causa de la gran altura a que se mantienen; pero podemos arrojar bombas sobre ciudades alemanas. Creo que no se produciría un nuevo ataque a Londres si arrasáramos a Colonia. No debemos perder tiempo en hacerlo, y nuestros aeroplanos pueden, fácilmente, atacar muchas importantes ciudades alemanas. Sabemos, por otra parte, cuán grande es el pánico que se apodera de la población en las regiones alemanas que visitan nuestros voladores."

### INGLATERRA

CAMPAÑA POR EL RECLUTAMIENTO

LONDRES, octubre 17 — El diario "Birmingham Post" recibió el siguiente telegrama del mariscal lord Kitchener dirigido al pueblo de aquella ciudad referente al reclutamiento:

"Necesito más hombres, siempre más, si los ejércitos que ahora están en campaña y los que van a ser enviados a ultramar han de ser mantenidos en sus debidos efectivos.

"Pido encarecidamente a todos los hombres aptos que puedan disponer de sí mismos, que respondan a este llamamiento, a menos que se satisfagan con que las muchas vidas sacrificadas por sus bizarros conciudadanos hayan sido dadas en vano.

"Sólo podré cumplir con mi deber hacia el país, si vosotros cumplís con el vuestro a mi lado.

"¡Necesitamos más hombres, inmediatamente!"

DIVERSAS

LONDRES, octubre 17—El obispo de Londres, en un discurso pronunciado hoy al inaugurar la ambulancia francesa de Hackeney, dijo lo siguiente:

"Cuando recuerdo la situación en que se halla Bélgica y una parte de Francia, me apena pensar que haya países neutrales."

Agregó que consideraba la neutralidad en las circunstancias actuales, casi como un pecado, en vista de lo que ha hecho Alemania. Los aliados están combatiendo con las manos desnudas contra puños enguantados de hierro.

### BELGICA

DIVERSAS

PARIS, octubre 17 — Anuncian de Amsterdam que, según despachos de Bélgica, los alemanes preparan sus líneas de retirada.

Desde Amberes hasta Lovaina los marinos establecieron vías estratégicas y minan los caminos.

### FRANCIA

INFORMACIONES OFICIALES

PARIS, octubre 17—M. Augagneur, ministro de Marina, desautoriza la noticia de origen alemán de que un submarino alemán hundió un buque trasporte con dos mil soldados que se dirigía a Salónica.

LOS ARTICULOS ALIMENTICIOS

PARIS, octubre 17 — Los ministros Malvy, David, Laurent y Delanney, conferenciaron ayer tarde sobre el alza de los artículos alimenticios.

Se resolvió poner a disposición de la población una gran cantidad de carnes de frigoríficos y si estas medidas resultan ineficaces, el ministro Laurent, señalará una tarifa para la carne y el gobierno solicitará autorización del Parlamento para proceder en igual forma con los artículos alimenticios en general.

MINISTRO BELGA EN LYON

PARIS, octubre 17 — Telegrafían de Lyon que el ministro de Agricultura belga, M. Carton de Wiart visitó el hospital belga y la exposición de trofeos de guerra.

En seguida se dirigió al campamento de Auvours y entregó una bandera a las tropas belgas.

Se hallaban presentes las autoridades civiles y militares y una numerosa muchedumbre que aclamó a las tropas aliadas.

DIVERSAS

PARIS, octubre 17 — Se ha publicado un decreto por el cual se autoriza a los prefectos para que fijen el precio para la harina en sus respectivos departamentos.

Otro decreto restablece los derechos de introducción para el trigo y sus mezclas.

PARIS, octubre 17 — La moratoria para los valores negociables fué prorrogada por dos meses.

PARIS, octubre 17 — En el patio de los Inválidos fueron puestos en exhibición los nuevos cañones, ametralladoras y demás material de guerra tomados a los alemanes. Gran cantidad de público desfiló por ese lugar.

### ALEMANIA

DIVERSAS

PARIS, octubre 17 — Anuncian de Lausanne que el 9 de noviembre se realizará en Viena un concilio del episcopado austriaco.

PARIS, octubre 17 — Según informaciones recibidas en Lausanne hay en Jena actualmente 560 casos de tifus.

PARIS, octubre 17 — Se anuncia que, a consecuencia de la falta de calzado, la municipalidad de Dusseldorf distribuyó diez mil pares de zuecos a los niños de las escuelas.

PARIS, octubre 17 — Se anuncia que el encarecimiento de los víveres alcanza al 30 por ciento en Berlín, al 62 por ciento en Hamburgo y al 67 por ciento en Dresden.

PARIS, octubre 17 — Anuncian de Ginebra que según comunicaciones de Berlín, la difteria aumenta en esa capital.

Todas las escuelas han sido clausuradas.

NUEVA YORK, octubre 17 — Telegrafían de Zurich que Alemania se negó a suministrar carbón a cuarenta y dos fábricas de productos de tintorerías de Suiza, en vista de que esas casas efectúan ventas en los países que se hallan en guerra con dicho imperio.

PARIS, octubre 17 — Telegrafían de Zurich que según noticias recibidas de Leipzig, la mitad de todas las existencias disponibles del mercado de pieles, que representaban muchos millares de pieles de zorros, ha podido ser vendida, a pesar del bloqueo.

La semana pasada se recibieron de los Estados Unidos grandes consignaciones de pieles de "sunk".

PARIS, octubre 17 — Telegrafían de Basilea que el gobierno alemán trata de reunir un cuerpo de voladores voluntarios constituído con químicos, físicos y fotógrafos, capaces de desempeñar misiones especiales en la guerra.

### RUSIA

MOSCOU EN ESTADO DE GUERRA

LONDRES, octubre 17 — Telegrafían de Petrograd que se ha promulgado un úkase imperial por el cual se declara el estado de guerra en la ciudad y distrito de Moscou.

### ESPAÑA

DIVERSAS

MADRID, octubre 17—Telegrafían de Algeciras que hoy llegaron a Gibraltar varios trasportes, conduciendo 800 soldados de los Dardanelos, atacados por los gases asfixiantes.

### VARIAS INFORMACIONES

DIVERSAS

PARIS, octubre 17—Telegrafían de Copenahgue que las autoridades dinamarquesas adoptan en la frontera medidas de precaución contra el cólera existente en Kiel y en Berlín.

## LA SITUACION EN LOS BALKANES

## AVANCE DE LOS ALEMANES EN SERBIA

## EL PASO DEL TIMOK FORZADO POR LOS BULGAROS

## SE ANUNCIA UN ENCUENTRO DE TROPAS BÚLGARAS Y FRANCESAS

## ACTITUD DE GRECIA Y DE ITALIA

### GUERRA GERMANO-SERBIA

NUEVA YORK, octubre 17 — Comunican por radiotelegrama, desde Berlín, que se publicó hoy en esa capital el siguiente informe oficial sobre las operaciones en Serbia:

"Se encuentran en nuestro poder todas las alturas al Sur de Belgrado, y las fuerzas del general von Gallwitz rechazaron al enemigo detrás del río Ralja, al Sudoeste de Semendria.

"El ejército búlgaro al mando del general Boyadjeff forzó el paso del Timok y tomó por asalto el monte Glokovacki, de 1.198 metros de altura. En esa ocasión los búlgaros hicieron 200 prisioneros y tomaron 8 cañones.

"Los búlgaros avanzaron también en dirección a Pirot.

"Las fuerzas del mariscal von Mackensen tomaron hasta ahora 68 cañones serbios."

### GUERRA BULGARO-SERBIA

PARIS, octubre 17—Se anuncia que los serbios avanzan hacia Strumitza, y que la ocupación de esa población es esperada de un momento a otro.

La legación de Serbia en esta capital declara que el ejército búlgaro ataca a Serbia a lo largo de toda la frontera, y que ciento veinte mil serbios, escalonados, resisten a esos ataques. Nish está defendida por cuarenta mil hombres.

Los búlgaros, con fuerte artillería, atacaron a Valandovo, puente de Ondovo y Valredovo; se desconocen los resultados de estas acciones.

Otra comunicación de Atenas, dice que se calcula que las fuerzas alemanas destacadas contra Serbia, alcanzan a 180.000 hombres. Los serbios rechazaron todos los ataques emprendidos hasta hoy.

PARIS, octubre 17—Telegrafían de Nish que la presión del enemigo se hace sentir en la región de Bojarevatz.

Las tropas austro-alemanas que operan en el frente del Save y del Danubio son calculadas en un total de catorce divisiones.

Los búlgaros atacan por la línea de Zaletcher Kitchana y rechazan a los serbios en dirección a Kniazevatz. Llegaron a Touhoupinobrodo y amenazan a Kumanovo y Varanie y la vía férrea de Nish a Salónica.

Los serbios resisten en Kitchanie.

Es esperada con impaciencia la llegada de las tropas aliadas.

### ACCION DE LOS ALIADOS

PARIS, octubre 17—Telegrafían de Salónica que las tropas aliadas se pusieron en marcha para la frontera serbio-búlgara.

LONDRES, octubre 17—Telegrafían de Atenas que ya se produjo el primer encuentro entre fuerzas francesas y búlgaras en Ghevgheli, cerca de la frontera greco-serbia.

NUEVA YORK, octubre 17 — Un telegrama de Atenas anuncia que las tropas expedicionarias francesas en los Balkanes libraron el primer combate en Macedonia, cerca del puente de Vilandovo donde cuarenta mil búlgaros los atacaron.

El combate continúa.

LONDRES, octubre 17 — El "Observer" en su edición de esta mañana dice que los Balkanes, aunque encerrados por grandes potencias marítimas constituyen el punto de partida de los caminos que a través de Turquía pueden conducir a la India. Agrega que esa nueva zona de la guerra será o la tumba de las ambiciones alemanas o la tumba de las más caras ambiciones de Inglaterra.

"En esa alternativa, añade, el gobierno británico que tiene el destino en sus manos, si no concentra allí con decisión todas sus fuerzas, demostrará la ineptitud de sus ministros, el fracaso será inconmensurable, una desgracia su incompetencia, imperdonable su debilidad; sus nombres se identificarán con las desastrosas consecuencias y su vergüenza caerá sobre el imperio británico en la actualidad y en el porvenir.

"Lo primero que se debe hacer es neutralizar a Bulgaria y esto sólo podrá realizarse trabajando noche y día, con una rapidez sin precedentes, en reunir y enviar 300 mil soldados anglo-franceses a los Balkanes."

NUEVA YORK, octubre 17 — El corresponsal del "New York Herald" en París telegrafía que el consejo de ministros reunido hoy aprobó la resolución de declarar el estado de guerra entre Francia y Bulgaria.

El consejo fué presidido por M. Poincaré y resolvió hacer la declaración de guerra sin tardanza.

Agrega el corresponsal citado que en vista de las extraordinarias medidas que se adoptan en Francia no solamente para ayudar a los serbios sino también para iniciar un ataque directo contra los búlgaros, el consejo de ministros apoyó unánimemente la iniciación de una campaña para desbaratar las ambiciones del káiser y del rey Fernando en los Balkanes.

WASHINGTON, octubre 17 — Sir Cecil Spring-Rice, embajador de la Gran Bretaña, se apersonó ayer al secretario de Estado, Mr. Lansing, y solicitó que los Estados Unidos se encargasen de la protección de los intereses ingleses en Bulgaria.

Mr. Lansing accedió a su pedido y dió las órdenes correspondientes al ministro de la Unión en Bucarest, Mr. Vopicka, acreditado también ante el gobierno búlgaro.

PARIS, octubre 17—Los miembros del gabinete se reunieron en el palacio del Elíseo y celebraron consejo de ministros, presididos por M. Poincaré.

Conferenciaron acerca de la situación diplomática y militar.

En vista de que Bulgaria intervino junto con los países enemigos contra la aliada de Francia, se resolvió dejar constancia de que existe estado de guerra entre Bulgaria y Francia desde el 10 de octubre por la mañana por iniciativa de Bulgaria.

### ACTITUD DE GRECIA

PARIS, octubre 17 — Anuncian de Atenas que el gobierno serbio invitó a la población de la Macedonia serbia a emigrar; numerosísimas personas se refugian en Grecia, pero es muy difícil socorrerlos en razón del gran número de refugiados griegos que hay que atender y de los gastos de la movilización griega.

PARIS, octubre 17—Comunican de Atenas que los diarios venizelistas, especialmente el "Patris", dicen que la movilización griega fué resuelta para impedir que Bulgaria atacara a Serbia, país al que Grecia estaba obligada a ayudar de acuerdo con el tratado en vigor, pero habiendo declarado la guerra Bulgaria a Servia, sin que Grecia socorriera a su aliada, es lógico que por razones económicas Grecia proceda a desmovilizar su ejército.

LONDRES, octubre 17—Telegramas recibidos de Atenas, indican que la acción enérgica de los aliados y el comienzo de las hostilidades búlgaro-serbias, parecen modificar rápidamente la actitud del partido griego opuesto a la intervención de Grecia en la guerra.

Circula el rumor de que el rey Constantino se prepara para hacer, en breve, una visita a Salónica, y se considera ese rumor como fundado.

En los círculos bien informados se dice que Grecia abandonará la neutralidad tan pronto como haya completado la concentración de sus tropas y se haya perfeccionado la organización del ejército.

En Atenas predomina, además, la opinión de que Rumania hará también, en breve, causa común con los aliados.

### ACTITUD DE ITALIA

LONDRES, octubre 17 — Las informaciones aunque no oficiales referentes a conferencias celebradas en las capitales de los países aliados indican claramente que Italia se dispone a asumir una gran participación en la lucha en los balkanes y a enviar poderosas fuerzas en ayuda de Serbia.

Aunque todavía se combata en la meseta de Gorizia, la inactividad reina en el resto del frente austro-italiano. Se comienza a hacer sentir en las montañas la proximidad del invierno e influye en general sobre las operaciones militares.

La situación peculiar de Italia, tanto desde el punto de vista político como diplomático la coloca en una situación particularmente difícil frente a la crisis balkánica.

Poco antes de la guerra, sus relaciones con Serbia no eran del todo felices, por efecto del conflicto de aspiraciones existentes en lo que se refiere a Albania. Más tarde sus intereses en el Mediterráneo oriental se hallaron en conflicto con los intereses de la Gran Bretaña, Francia y Grecia, pero esas divergencias han quedado en gran parte conciliadas.

Se cree que le ha sido prometida una extensión de su esfera de influencia en esas regiones en cambio de la cooperación activa con los aliados para oponerse al avance austro-alemán en los balkanes.

El único obstáculo posible a la participación italiana sería la oposición del general Cadorna. Se asegura que no está inclinado a desprenderse de una parte cualquiera importante del ejército italiano para operaciones exteriores, mientras la campaña en la frontera austriaca no haya realizado mayores progresos.

Se cree en Londres que en nuevas conferencias con Salandra las objeciones del general Cadorna han sido vencidas.

PARIS, octubre 17 — Anuncian de Roma que el gobierno hará próximamente declaraciones más alentadoras a los aliados sobre la forma en que prestará su concurso en la campaña balkánica.

LONDRES, octubre 17—El corresponsal del "Daily Telegraph" en Roma, Mr. Dillon, telegrafía a este diario, diciendo que la actitud de Italia respecto de la expedición de los Balkanes es satisfactoria para la triple entente, como también su tendencia a adaptarse a las nuevas condiciones de la guerra, lo que se interpreta allí en el sentido de que Italia cooperará en la defensa de Serbia, cuando crea llegado el momento oportuno.

Agrega el corresponsal que los críticos militares italianos expresan el ferviente deseo de que la entente organizará la campaña en los Balkanes con coherencia y trazándose un plan adecuado estudiando con la mayor atención todos los detalles. Los errores de cálculo como aquellos que caracterizaron la expedición de los Dardanelos revestirían consecuencias, aun más siniestras si ocurrieran en los Balkanes.

Termina el corresponsal manifestando que la nación inglesa debe tomar en cuenta estas significativas advertencias.

### DIVERSAS

PARIS, octubre 17—Telegramas recibidos de Lausanne contienen los siguientes extractos de algunos diarios alemanes y austriacos acerca de la situación en los Balkanes.

El "Vorwaerts" dice:

"No debe atribuirse gran importancia a los éxitos obtenidos en Serbia.

"Era evidente que los serbios no podrían impedir el paso del Save y del Danubio; pero demostraron una valentía inesperada.

"Solamente al internarnos en el país, hallaremos la principal resistencia.

"Los austriacos ocuparon ya a Belgrado; pero el éxito no es definitivo. Su ejército ha sido destruído en parte.

"Los fuertes ataques franceses y rusos tienen por objeto impedir que los alemanes y los austriacos retiren tropas de sus frentes, para enviarlas de refuerzo. Su éxito al respecto, es innegable. Esto se desprende de los comunicados alemanes y de los de Joffre, que son fidedignos."

El "Berliner Tageblatt" dice:

"El valor de los serbios es colosal. Los serbios no se rinden nunca. Antes prefieren morir. Por eso los alemanes no hacen prisioneros."

El "Neue Freie Presse" de Viena, opina:

"Es probable que los griegos envíen tropas contra los albaneses rebeldes. Esto permitiría a los serbios retirar las que allí tienen."

El "Neueste Nachrichten" de Munich, dice que Grecia y Rumania han iniciado negociaciones para la compra de la primera a la segunda de grandes cantidades de cereales. Bulgaria autorizó su tránsito por su territorio.

PARIS, octubre 17—Telegrafían de Bucarest, que se avistaron submarinos alemanes y turcos cerca del cabo Kali Acra.

Se dirigen hacia Varna.

PARIS, octubre 17 — Según informaciones de origen suizo el correo en Alemania no acepta encomiendas para las tropas que están combatiendo en el frente serbio.

PARIS, octubre 17—Informaciones recibidas en esta capital, indican que en Sofía se realizaron grandes manifestaciones contra la guerra. La fuerza pública intervino y hubo choques sangrientos.

Numerosos oficiales rusófilos del ejército búlgaro fueron dados de baja.

Se anuncia también que las autoridades búlgaras persiguen a los súbditos de la cuádruple entente, residentes en el país.

PARIS, octubre 17 — Un telegrama recibido de Roma anuncia que en Durazzo se descubrió un complot urdido por albaneses instigados por los austriacos.

El complot tenía por objeto atacar a Serbia y facilitar así la acción de los búlgaros. Fueron fusilados varios agentes austriacos y búlgaros.

PARIS, octubre 17—Telegrafían de Salónica que viajeros procedentes de Belgrado refieren que los alemanes expulsan a muchos habitantes de esa capital y confiscan objetos de cobre y de otros metales que necesitan para la fabricación de municiones.

### DE LA SEGUNDA EDICION DE AYER

COMUNICADO AUSTRIACO

AMSTERDAM, octubre 17 — Comunican de Viena que un informe oficial publicado por el gobierno austro-húngaro dice que las fuerzas imperiales que combaten en la región del Styr inferior hicieron retroceder al enemigo veinte kilómetros al Norte de Rafalowka.

Defendieron luego las posiciones conquistadas y rechazaron un contraataque enemigo.

"No hay nada importante que anunciar del frente del Nordeste".

EN LOS BALCANES

ROMA, octubre 17 — De acuerdo con informaciones que he obtenido personalmente en fuentes insospechables, puedo informar a ese diario que deben ser desautorizadas cuantas noticias dan por cierta y cercana la participación de Italia en los balkanes.

Los mismos aliados reconocen las justas razones político-militares que asisten en estos momentos a Italia, y que por consiguiente no le permiten

# NACIONALES -- SERVICIO EXCLUSIVO PARA "LA PRENSA" DE SUS

participar en una acción inmediata en los Balkanes.

Puedo también asegurar a ese respecto que entre el gabinete y el Estado mayor reina perfecta unidad de pensamiento.

En estos momentos, ministros y autoridades militares no se preocupan más que de una sola cosa: de las necesidades de la guerra, en el terreno donde se desarrolla.

Toda otra información carece de fundamento.

AMSTERDAM, octubre 17 — Un telegrama recibido de Viena dice que el estado mayor austro-húngaro dió a la publicidad el siguiente informe oficial sobre las operaciones en Serbia:

"Las tropas austro-húngaras que persiguen a los serbios al sudeste de Belgrado, llegaron a las fortificaciones de Avala y se apoderaron de las posiciones fuertemente atrincheradas al Sur de Vinca.

"Los búlgaros forzaron la línea de las montañas entre Negotin y Strumitza y tomaron los fuertes orientales de Zajecar".

ESPAÑA

## LA ACTUALIDAD POLITICA

### PACTO LIBERAL-REFORMISTA

### LA LUCHA ELECTORAL

Comentarios en los círculos

MADRID, octubre 17 — La partida del jefe de gabinete, señor Dato, quien acompañó al rey en su viaje a San Sebastián, ha hecho que el ambiente político pierda algo de su animación de estos últimos días.

Los comentarios referentes a una próxima crisis ministerial tomaron mayor cuerpo, dado las afirmaciones de personas autorizadas, quienes anuncian que en el último consejo se acordó dar un voto de confianza al señor Dato, para que, en el momento más oportuno, presente al rey la cuestión de confianza, a fin de resolver el problema político que está latente dentro de la situación conservadora sin solución.

Se cree que la crisis, cuando menos, puedo perjudicar al partido gobernante, es antes de la apertura del Parlamento, pues en las Cortes podría tener mayores consecuencias.

Según estas informaciones, los ministros que abandonarán al gabinete son los señores conde de Esteban Collantes, Burgos y Ugarte.

MADRID, octubre 17 — Es muy comentado el fracaso que se puso de manifiesto de una hábil maniobra que preparaba el ministro de la Gobernación, señor Sánchez Guerra, a propósito de las próximas elecciones para la renovación de concejales.

El referido ministro ofreció a los demócratas tres candidatos en la lista ministerial, con objeto de dividir las fuerzas liberales con la celebración de tal pacto.

El acuerdo a que arribaron los señores conde de Romanones, García Prieto y Melquiades Alvarez, con el mismo objeto, hizo fracasar esta hábil maniobra electoral.

Estos políticos han publicado una carta a nombre de sus respectivos partidos, dirigida a los presidentes de los comités municipales, en la que se les comunica el acuerdo, tendiente a establecer en Madrid una alianza entre los partidos afines, y que mañana podrán concurrir en una obra democrática y liberal.

En este documento se excita también a los correligionarios a obrar con lealtad, respecto a esta alianza, que es como un compromiso de honor colectivo.

Los diarios comentan especialmente este documento, por ser el primero, en el que aparecen las firmas de los señores conde de Romanones, Melquiades Alvarez, y García Prieto, hecho que elogian como un acontecimiento, el que indica que los liberales de todos los partidos marchan hacia la formación de un gran núcleo con todas las izquierdas monárquicas.

## EL REY EN VALLADOLID

### AFECTUOSO RECIBIMIENTO

### *JURA DE LA BANDERA*

En el barrio de casas obreras

MADRID, octubre 17 — Dicen de Valladolid, que la llegada del rey a aquella ciudad ha dado motivo para que se note un extraordinario movimiento en toda la ciudad, la que se ha preparado para recibir dignamente al monarca.

La estación se vió desde muy temprano concurrida por millares de personas que esperaban la llegada del tren real.

Concurrieron también a la estación las autoridades civiles y militares miembros conspicuos de los partidos dinásticos, muchas damas de la aristocracia vallisoletana y representantes de varias instituciones.

Al llegar el tren real se produjo una formidable ovación con vítores a España y al rey.

Después de los saludos de práctica el rey recibió a los representantes de varias comisiones.

En el trayecto que recorrió el automóvil real se había estacionado una cantidad enorme de gente que aplaudía con gran entusiasmo, así como la damas desde los balcones, los que ostentaban artísticas colgaduras.

Toda la ciudad se hallaba embanderada y los comercios se habían adherido al recibimiento.

En las calles del itinerario que recorrió el rey se habían colocado carteles en los que se pedía al rey la aprobación del proyecto del ferrocarril de Valladolid a Vigo.

La comitiva se formó con numerosos coches ocupados por las autoridades y muchos personajes que acompañaron al rey, los que se dirigieron a la academia de caballería cuya portada se hallaba adornada con banderas e inscripciones de ¡Viva España! y ¡Viva el rey!

A continuación los nuevos oficiales juraron la bandera con las solemnidades de práctica y el rey pronunció una patriótica alocución.

Terminada esta ceremonia, la comitiva real se trasladó a la villa jardín de casas baratas para obreros, construídas bajo el patronato del rey, la que se hallaba muy adornada y concurrida por un crecido público, entre el que se hallaba el obrero agraciado con la casa sorteada, señor Ramos, su esposa y seis hijos.

El senador Carballo pronunció un discurso en el que expresó la gratitud del pueblo al rey, y elogió la labor realizada por el patronato de construcción de casas baratas.

A continuación hizo uso de la palabra el señor Junoy, quien saludó al rey y elogió a Castilla, palabras que fueron recibidas con grandes aplausos.

Por último habló el jefe de gabinete, señor Dato, quien se asoció al acto en nombre del rey y dijo que a don Alfonso le interesaban especialmente las cuestiones sociales y que demostraba especial atención por la suerte de la clase trabajadora.

Terminó el señor Dato dando vítores a España y a Castilla, los que fueron contestados con gran entusiasmo.

La ceremonia de la entrega de la casa sorteada dió lugar a un momento de gran satisfacción. Don Alfonso estrechando la mano del obrero Ramos, el agraciado, le entregó la

# GUERRA DE ITALIA CONTRA AUSTRIA Y TURQUIA

## LAS OPERACIONES EN LOS DIVERSOS SECTORES

## IMPORTANTE AVANCE DE LOS ITALIANOS EN EL TRENTINO

## OCUPACION DE LA POSICION DE PREGASINA

### LISTA DE MILITARES CONDECORADOS

### CONSEJO DE MINISTROS EN ROMA

INFORMES OFICIALES

ROMA, octubre 17 — Los informes oficiales que, mientras se espera la llegada del parte oficial, el ministerio de Guerra anticipa a los diarios, anuncian que los italianos realizaron un notable avance en el Trentino, llegando a acercarse a las primeras fortificaciones de Riva.

El avance se hace sobre las altas cumbres al Norte del valle de Ledro, y es el resultado de una acción iniciada el 12 del corriente.

Los italianos, después de haber ocupado Pregasina, se fortificaron en su nueva posición.

En las demás zonas de guerra no se han producido novedades.

CRONICAS DE LOS CORRESPONSALES

LONDRES, octubre 17 — El "Morning Post", publica una larga correspondencia que le fué dirigida por su enviado especial en el frente italiano, Gino Calza Bedolo, y en la que se detalla una importante acción realizada por los italianos, que recientemente ocuparon una formidable posición enemiga.

"Los pequeños villorios situados en el valle superior del Isonzo, y comprendidos en la fértil zona de Caporetto, están aún expuestos a las consecuencias de la guerra.

"Tendidos a lo largo de un camino tortuoso, tallado en la montaña que llega hasta Tarvis, se bifurcan dos grandes caminos, el camino de la Pontebbana, al oriente, y el camino de Villach, en el valle de Gail, al occidente, estos dos grandes caminos militares, a través de los cuales Austria podía impunemente lanzarse sobre Italia. Y es precisamente por esto que aquí se ha intensificado la preparación militar, preparación poderosa que se extiende hasta los campos atrincherados de Tolmino y Gorizia, en la cuenca de Plezzo, por medio de un sistema de fortificaciones formidables, de un poder ofensivo enorme, dominadas por los fuertes de Hermann y el Rombon, cuyas cúpulas blindadas, desde hace tiempo han sido destruídas, pulverizadas por la artillería italiana.

"A pesar de haber sido en parte desmantelado y sus artillerías reducidas al silencio, el fuerte de Hermann, gracias a un estratagema característica de los austriacos, permanece aún firme, es decir, los austriacos lo mantienen en una aparente actividad, pues de vez en cuando, agachados y protegidos por la única muralla que aún se sostiene en pie, los soldados austriacos contestan con débiles descargas de fusilería al huracán de hierro que los cañones de grueso calibre italiano le arrojan.

"La misma escena característica, se produce en el fuerte de Kal, también destruído, inutilizado por completo por las baterías peninsulares y que sin embargo, es todavía ocupado por unos cuantos artilleros austriacos, a los cuales se les ha confiado la misión de demostrar que los fuertes no han sido destruídos, que se mantienen en constante actividad y que el triunfo de la artillería italiana, es un triunfo efímero. Con esta táctica, que yo no me atrevo a calificar con el vocablo apropiado, pueden muy bien los redactores de los comunicados oficiales austriacos magnificar la defensa de sus maravillosos artilleros, invisibles, ocultos, tras los muros en ruina de las fortalezas, que al comienzo de la guerra constituían una verdadera maravilla de arte militar.

"Pero, forzoso es reconocer que los peninsulares poco o nada se preocupan de estas nimiedades; lo esencial para ellos es avanzar: un avance lento, de pocos metros por día, pero avance firme, metódico, sumamente eficiente.

"Sucede muy a menudo que, al fin de la jornada, y las jornadas en este caso duran semanas y semanas, los italianos llegan a la ocupación de posiciones que dificultan el avance, y se encuentran con pocos hombres, pues se ha podido comprobar que el enemigo trata de reconcentrarse en aquellas posiciones que cree invulnerables.

"En estos días precisamente los peninsulares llevaron a cabo una hazaña de guerra que los mismos austriacos quedaron aterrorizados. La cuenca de Plezzo representa para los italianos un factor decisivo de su victoria y en la cuenca de Plezzo el enemigo se encuentra o mejor dicho se encontraba, frente a ellos en posiciones absolutamente superiores. Una superioridad aplastadora, desde que dominando las altas cumbres de las montañas, podían, con pocos hombres, oponer una defensa formidable, no permitiendo al más grande ejército acercarse a sus posiciones.

"Y bien: la hazaña ha sido milagrosa y el milagro lo han realizado los soldados de Víctor Manuel, soldados alpinos, bersaglieri, aduaneros, infantería y contingentes de caballería a pie, pues los soldados de caballería, cansados, entumecidos por no hacer nada, empezaban a protestar, aun cuando en forma muy respetuosa y atenta, pues querían aportar también sus fuerzas en la actual guerra, que hasta ahora se mantiene guerra de montaña.

"El monte Javorcek, estaba allí, frente a los peninsulares, erizado de cañones, rodeado por un sinnúmero de trincheras y otros medios de ofensa y defensa, estaba allí el formidable monte que constituía una amenaza y al mismo tiempo un obstáculo que debía superarse si es que los peninsulares se proponían continuar. Y para continuar era menester pasar por encima del monte de Javorcek.

"Empresa que muchos creerán leyenda, pero que, sin embargo, fué realizada. ¿Cómo? ¿Cuándo? Demasiado largo sería el relato, de otro modo, ¿cómo relatar una acción que los mismos que la ejecutaron, no recuerdan el principio?

"Al anochecer de un día, durante el cual los peninsulares y su artillería habían permanecido inactivos, mientras que los austriacos, en la plena seguridad de su posición invulnerable, descansaban después de un período de observaciones constantes, los oficiales italianos hicieron correr una palabra entre los soldados: Adelante. Palabra mágica, que sobre los italianos ejerce una presión mágica. Adelante, siempre adelante, en el mayor silencio, sin hablar, sin hacer el más pequeño ruido. Y fué así que los italianos, que para cumplir con más exactitud la orden recibida se habían quitado hasta los botines, temerosos de hacer ruido, se encontraron, después de haber trepado como gamos, los flancos de la montaña, erizada de peligros, cerca de la cumbre, a poca distancia de los centinelas enemigos, sobre los cuales los más ardorosos se lanzaron como gatos, reduciéndolos al silencio y a la inmovilidad.

"Los austriacos que ocupaban la invulnerable posición, no pudieron organizar la defensa, ni siquiera la intentaron; quedaron mudos, aterrorizados, contando uno, cien mil soldados que ignoraban cómo pudieron treparse hasta la terrible cumbre. Se rindieron, llorando, los dos oficiales observadores, que dirigían los tiros de la artillería enemiga, y cuyo puesto fué ahora ocupado por artilleros italianos, quienes, dueños de tan formidable reducto, fulminan, desde la alta cumbre del Javorcek, las posiciones enemigas y defienden la cuenca de Plezzo, es decir, parte de la cuenca de Plezzo, que constituye el nervio de la ofensiva italiana.

"La ocupación del Javorcek favorece a los italianos en sumo grado; pues continuando su obra paciente, metódica y destructora, podrán lograr abrirse camino, hasta alcanzar los bosques que flanquean el Isonzo, y reunirse así a las avanzadas que guardan el monte San Michele, cuya vertiente septentrional está todavía ocupada por los austriacos.

"Desde el San Michele, que los italianos no tardarán en ocupar totalmente, a pesar de que la ocupación no puede ser hecha en un día, ni en una semana, los soldados de Víctor Manuel, que no conocen el peligro, que se mofan de él y que ignoran la palabra "dificultad", porque hay que avanzar y vencer, cueste lo que cueste, podrán llegar hasta Doberdo, la gran terraza verde, sumamente peligrosa, que es necesario ocupar y destruir, para completar la ocupación de Gorizia, alrededor de la cual, en estos días, los italianos desarrollan las acciones más arriesgadas de toda la guerra europea."

LA SALUD DE SONNINO

ROMA, octubre 17 — Al publicar las noticias acerca del estado de salud del ministro de Relaciones Exteriores, "Il Giornale d'Italia" dice que el hecho de no haberse reunido el gabinete, como se había anunciado, es la prueba más evidente de que la reunión no tenía especial importancia, pues de otro modo los ministros hubieran celebrado consejo.

CONSEJO DE MINISTROS

ROMA, octubre 17 — Los ministros se reunieron esta mañana en el palacio Braschi, a la hora de costumbre y con intervención también del ministro Sonnino, a pesar de la dolencia que lo aqueja.

La reunión se prolongó por algunas horas.

Los diarios creen que en dicha reunión Sonnino expuso a sus colegas los verdaderos términos en que se encuentra la situación internacional, después de haberse producido los acontecimientos balkánicos.

Los ministros Cárcano y Daneo, sometieron a sus colegas algunas medidas financieras que piensan aplicar en estos días y que fueron aprobadas.

MILITARES CONDECORADOS

ROMA, octubre 17 — El ministerio de Guerra publica en el "Bolletino Militare", la primera lista de las recompensas otorgadas a oficiales, clases y soldados caídos o heridos en acciones de guerra en el presente año.

El encabezamiento de la lista que en parte ha sido anticipado ayer a ese diario, dice textualmente: "Para reivindicar los sagrados límites que la Naturaleza impuso como confín de la patria, afrontando, impávidos, una muerte gloriosa".

La lista es la siguiente:

Medalla de oro: Luis Pettinati, teniente coronel de alpinos, de Cavatore provincia de Alessandría (Piamonte); quien con mucho arrojo y serenidad supo conducir las fuerzas a su mando a la conquista de dos importantes posiciones, en el valle de Ursic, el día 31 de mayo y en Zakrajn el 9 de junio, facilitando en sumo grado la ocupación del monte Nero. Sucumbió el teniente coronel Pettinati tres días después de haber sido gravemente herido.

Possi Juan, sargento de ingenieros, de Teramo; quien por tres veces consecutivas, guiando otros tantos pelotones de voluntarios, se acercó a los alambrados del enemigo con objeto de destruirlos. En la tercera tentativa, hecha el 2 de julio, en los alrededores de Palazzo, el sargento Rossi, cayó acribillado por los proyectiles austriacos.

Medalla de plata:

Acorreti Ferruccio, de Filotranto, subteniente de infantería; Allegre Alfredo, de Milán, subteniente de alpinos; Angeli Modesto, de Castel del Piano, cabo primero de bersaglieri; Bergagnini Santiago, de Codroipo, cabo primero de alpinos; Bombara Salvador, de Messina, cabo de infantería; Buonanni Arístide, de Ravoo (Udine), cabo primero de alpinos; Bruni Federico, de Vercelli, capitán de alpinos; Bullian Luis, de Ampezzo, alpino; Cándido Luis, de Rigolato (Udine), alpino; Capellari Osvaldo, de Alpa, alpino; Cartellini Luis, de Frisanco, alpino; Cella Ezequiel, de Forni di Sopra, cabo de alpinos; Clarizo Vito, de San Nicandro di Bari, subteniente de infantería; Cecchini Francisco, de Udine, voluntario bersaglieri; Cluro Enrique, de Nola, subteniente de artillería de campaña; Craighero Francisco, de Ligosullo (Udine), alpino; Cuarcio Ernesto, de San Giuseppe Vesuviano, sargento de infantería; Donada David, de Villa Santina, alpino; Fabro Antonio, de Forcia, cabo primero de alpinos; Fantin Carlos, de Barcis (Udine), alpino; Ferrari Antonio, de Fonarco (Novara), soldado de infantería; Ferroluzzi Juan, de Palermo, subteniente de infantería; Gauserli Ennio, de Medolla, cabo primero de lanceros; Genizzi Carlos, de Alvogasio, cabo primero de alpinos; Gilardino Rafael, de Mela, subteniente de alpinos; Jacopelli Joaquín, de Torricella Sabina, subteniente de infantería; Lambertenghi conde Rugero, de Tripoli, teniente de alpinos; Macchi Juan, de Alí (Messina), mayor R. Guardias Aduaneras; Martini Juan, de Cla B, alpino; Martinelli Pedro, de Erto e Casso (Udine), alpino; Mazzocco Carlos, de Aviano, alpino; Milesi Ferretti conde de Conrado, de Ancona, capitán de infantería; Panozzo Atilio, de Arguñano, soldado de infantería; Parisotto José, de Villavernia, cabo primero de alpinos; Pérez de Vera Vicente, de Nápoles, subteniente de bersaglieri; Pignat Aquiles, de Porcia, cabo de alpinos; Randazzo Salvador, de Monreale, soldado de infantería; Rodolfi Santo, de Aviano, alpino; Rossignoli Antonio, de Grassuolo, soldado de infantería; Scatena Francisco, de Castiglione del lago, guardia aduanero; Foppezza Genuino, de Cencenighe (Belluno), cabo primero de alpinos; Ravazza Odoardo, de Monbercelli, mayor general; Achino Segundo, de Carre Montenotte, coronel de infantería; Zanchi Luis, de Bergamo, mayor general; Beaco José, de Triuggio (Milán), cabo de infantería; Tuggi Miguel, de Casoli, subteniente complementario de ingenieros; Jacavone Domingo, de Limosano, subteniente de ingenieros; Del Itala Ignacio, de Sassari, sargento de ingenieros; De Castiglioni Lázaro, de Milán, capitán de alpinos; Melgomine Antonio, de Alessandría, sargento de alpinos; Dellandrino Rodolfo, de San Fedele, cabo primero de alpinos; Meregaldi Luis, de Milán, voluntario alpino; De Nicola Pedro, de Longano (Campobasso), capitán de infantería; Mattei Alejandro, de Roma, soldado de ingenieros; Ulda Francisco, de Brancaleone, soldado de ingenieros; Mettinana Miguel, de Notaresco, soldado de ingenieros; Viventi Sextilio, de Gualdo Tavino, id; Pedulla Rosario, de Gerace Superiore, id; Rotti Antonio, de Roma, cabo de artillería de campaña.

Medalla de bronce: Adorni Luis, de Labro, capitán de bersaglieri; Barbetti Agustín, de Lepugnano, subteniente de alpinos; Battisto Luis, de Fiume Véneto, soldado de bersaglieri; Bergonzoli Fernando, de Cannobbio, subteniente de infantería; Bionda Juan, de Vanzone-San Carlos, alpino; Bressa Luis, de Cirmolais, alpino; Ciangiani, Pascual, de Nápoles, subteniente de artillería de montaña; Capepellari Gino, de Forni di Sopra, alpino; Caramanda José, de San Cataldo, bersaglieri; Celante Juan, de Polcenigo, cabo de alpinos; Ciapo Andrés, de Avigliano, cabo de infantería; Coltamai Severino, de Gosaldo (Belluno); cabo de alpinos; Crescimbeni César, de Roma, cabo primero de artillería de fortaleza; De Franceschi Isidro, de Ovaro, alpino; Della Toffola Frontino, de Polcenigo, cabo de alpinos; Del Zotto Eduardo, de Maniago, alpino; Diamante Guido, de Génova, cabo primero de infantería; Di Valentino Angel, de Trieste, alpino; Fischiene Matías, de Torimparte (Aquila), soldado de infantería; Forestieri Pedro, de Saponara Villafranca, soldado de infantería; Foroni Alberto, de Castel Nuovo Rangone, soldado de infantería; Gonano Luis, de Prato Carnico, alpino; Quagliotti Juan, de Verona, soldado de infantería; Guerlini Angel, de Verona, cabo de infantería; Hess Carlos, de Teramo, subteniente complementario de alpinos; Lamonea Emilio, de Brindisi di Montagna, sargento primero aduanero; Lovisso Nuovo, sargento de alpinos; Monzio Francisco, de Resta, subteniente de alpinos; Misdaris Agustín, de Forni di Sopra, alpino; Vodolo Angel, de Polcenigo, alpino; Morotti Angel, de Sospirolo (Belluno), cabo primero de alpinos; Moro Gildo, de Sutrio, alpino; Moro José, de San Colombano al Lambro, soldado de artillería de fortaleza; Nebbiosi Justín, de Montesilvano, soldado de infantería; Nigris Setimio, de Moretto di Tomba, bersaglieri; Palizzi Costantino, de Camignano, soldado de infantería; Pellini Ampelio, de Verona, soldado de infantería; Piaucci Antonio, de Forli, bersaglieri; Piazzotta Osvaldo, de Lidosullo, alpino; Puntol Osvaldo, de Paluzza, cabo primero de alpinos; Salvatori Valentín, de Olevano Romano, subteniente complementario de bersaglieri; Scovoli Atilio, de Carpenedolo, soldado de infantería; Silozzi Pedro, de Lanzo, alpino; Traverso Luis, de Génova, cabo primero de infantería; Tripillone José, de Motta Comastra, soldado de infantería; Ubaldi José, de Febegre, alpino; Ventusca Juan, de Pettorana sul Gizio, alpino; Veritti, de Germignano Tolmezzo, alpino; Giacchi de los condes Giacchi, de Novara, primer capitán ayudante de campo; Fusconi D. Eugenio, de Castelfidardo, capellán militar; Menarini José, de Perugia, mayor general; Maggi Arturo, de Florencia, mayor general; Calderara Guillermo, de Cremona, coronel de infantería; Bellini Mario, de Marradi, soldado de infantería; Confa Lonieri Amilcar, de Roma, subteniente territorial de infantería; Ghirardelli Benvenuto, de Orzone, alpino; Bolla Carlos, de Finalborgo, soldado de infantería.

ECOS DE LA PERDIDA DEL "BENEDETTO BRIN"

ROMA, octubre 17 — Dice "Il Messaggero" en una nota semioficiosa que el sumario practicado a raíz de la catástrofe del acorazado "Benedetto Brin", se acerca a su término.

En la nota se agrega que las conclusiones del sumario responderán a los propósitos del gobierno y del país, pues se hará plena y completa luz sin miramiento alguno y sin indulgencia.

BAJAS ITALIANAS

ROMA, octubre 17 — En una acción de guerra, en los alrededores del Carso, murió, durante un recio ataque a la bayoneta, el teniente alpino José Strauss, perteneciente a distinguida familia milanesa.

ANUNCIO DE UN EMPRESTITO ITALIANO

NUEVA YORK, octubre 17 — Se anuncia que el gobierno italiano emitirá en esta plaza un empréstito de 25 millones de dólares.

DIVERSAS

ROMA, octubre 17 — Ha regresado de su viaje al frente el ministro de Correos y Telégrafos, Riccio, quien, acompañado por varios de los jefes de la repartición, inspeccionó las oficinas postales de la frontera y de la zona de guerra.

ROMA, octubre 17 — La campaña contra el espionaje continúa activísima en todo el reino, y muy especialmente en las zonas fronterizas al teatro de la guerra.

Las operaciones de la policía, que dispone de un contingente especial de agentes, se mantienen reservadas, hasta ocho días después de haberse efectuado el arresto.

Ultimamente en Florencia, a petición de la autoridad militar de Venecia, ha sido detenida la condesa María Voinovich, natural de Siracusa, también acusada de ejercer el espionaje.

En una localidad cerca de la frontera suiza la policía procedió al cierre de un hotel, donde se reunían turistas muy sospechosos.

La vigilancia se ha extremado a lo largo de la frontera con Suiza; los viajeros sospechosos son sometidos a rigurosísimos registros.

PARIS, octubre 17 — Telegrafían de Lausanne que el "Berliner Tageblatt" da cuenta de que los aeroplanos italianos bombardearon a Karstaiz y Custanievico, causando daños importantes.

ROMA, octubre 17 — La reina Elena, con los pequeños príncipes, se trasladó de Racconigi a Turín, donde visitaron a los diversos hospitales de la Cruz Roja.

En todas partes la reina fué objeto de afectuosísimas recepciones.

PARIS, octubre 17 — Telegrafían de Roma que en la reapertura de la Cámara que se efectuará a fines de noviembre será discutida la situación internacional y militar.

El señor Sonnino pronunciará importantes discursos.

PARIS, octubre 17 — Anuncian de Roma que los pensionistas de la Academia Francesa de Bellas Artes de Roma, situada en la villa Médicis, fueron movilizados y que los tesoros artísticos fueron puestos en lugar seguro.

El director M. Besnard partió para París.

llave de plata, dirigiéndole afectuosas palabras.

A continuación se recorrió la casa regalada, la que se halla muy bien construída y amueblada.

La esposa del obrero Ramos entregó a don Alfonso un ramo de flores, diciéndole: "Tomad, señor, esto es lo único que podemos daros".

El acto resultó brillantísimo y muy impresionante.

Por último se sirvió un "lunch" en el ayuntamiento, al que asistió lo más representativo de la ciudad.

MADRID, octubre 17 — Se anuncia que el gobierno pidió a las casas de comercio de Valladolid que colocaran carteles anunciando al pueblo que está prohibido el tráfico de carros y coches en el itinerario que debía recorrer el rey, así como arrojar flores y memoriales al coche real.

MADRID, octubre 17 — Anuncian de Valladolid que bajo la presidencia del rey y con gran solemnidad, se realizó hoy la sesión inaugural del congreso de ciencias, a la que asistieron más de 400 congresales, las autoridades y un crecido público.

El rey pronunció un conceptuoso discurso, en el cual se felicitó de que en los actuales momentos, tan difíciles para la humanidad, hombres de buena voluntad se reunieran para trabajar por el progreso humano.

## LA SALUD DEL MONARCA

### Rumores desautorizados

MADRID, octubre 17 — A media noche partió el rey para Valladolid, acompañado por el jefe de gabinete, señor Dato, por el ministro de Guerra, general Echagüe y por otros personajes.

Con tal motivo, concurrieron a la estación senadores y diputados, miembros de la familia real y personalidades palatinas.

Se anuncia que el rey partirá de Valladolid para San Sebastián, donde visitará al doctor Moure, quien le practicará la operación acostumbrada en el oído, la que no tiene ninguna importancia.

A este respecto se dice que los rumores que corren respecto a la salud delicada de don Alfonso, carecen en absoluto de fundamento.

Los señores Dato y conde de Romanones, declararon que los rumores que corren frecuentemente sobre el estado de la salud del rey, son una verdadera infamia.

El rey goza de una buena salud y de gran energía física; está animoso y alegre, conferencia diariamente con sus ministros, caza y cabalga frecuentemente, así como realiza otros muchos ejercicios y deportes que muestran su vigor físico.

### *EL CAÑONERO "PONCE DE LEON"*

Trabajos de salvamento

MADRID, octubre 17 — El ministro de Marina, señor Miranda, declaró hoy que el gobierno no ha decidido todavía poner a flote el cañonero "Ponce de León", en razón de que, según los informes técnicos recibidos, es muy posible que su salvamento cueste más que su valor.

MADRID, octubre 17 — Anuncian de Cádiz que en el salvamento del cañonero "Ponce de León" han sido extraídos dos cañones de popa, las ametralladoras, una caja de plata con 11.000 pesetas y otros objetos.

### SOBRE LA AUTENTICIDAD DEL RETRATO DE CERVANTES

MADRID, octubre 17 — El joven cervantista Julio Pujol dió a la publicidad un folleto en el que se manifiestan sospechas sobre la autenticidad del retrato de Cervantes, descubierto hace años por el señor Alejandro Pidal.

A pesar de no existir pruebas definitivas, agrega el citado cervantista, el retrato está colocado en el salón de sesiones de la Academia Española.

Por estas razones el señor Pujol pide que se realice una investigación para esclarecer la verdad.

Varios diarios aplauden la iniciativa indicada.

## INCIDENTE COMENTADO

MADRID, octubre 17 — En el palacio de la gobernación sucedió hoy un grave incidente que ha sido motivo de los más variados comentarios.

El gobernador, después de sostener una violenta conversación con el alcalde, lo arrojó del palacio en forma muy áspera.

Entre el público ha producido gran impresión el incidente y reina verdadera expectativa por saber los resultados.

Estreno de una obra

MADRID, octubre 17 — En el teatro de la Princesa fué estrenada anoche una obra en un acto, titulada "La vara de nardos", de que son autores los señores González Canto y Rodríguez Cells.

La obra constituyó un buen éxito y sus autores fueron llamados varias veces a escena al terminar la representación.

En el teatro Español

MADRID, octubre 17 — Anoche fué estrenada en el teatro Español la tragicomedia, en dos actos, titulada "Los demonios se van", original de Federico Oliver.

La nueva obra tiene muchas bellezas, pero artísticamente resulta muy extravagante, por lo cual ha recibido muchas censuras.

La infanta Isabel en Córdoba

MADRID, octubre 17 — Anuncian de Córdoba que el arribo de la infanta Isabel dió lugar a una entusiasta y numerosa manifestación pública que recibió a la infanta con grandes muestras de simpatía.

La infanta fué acompañada por las autoridades hasta su alojamiento en medio de un crecido público que la ovacionaba constantemente así como las personas que se hallaban en los diferentes puntos del itinerario.

La ciudad estaba artísticamente iluminada y con colgaduras en los balcones y las casas embanderadas.

Nueva revista latino-americana

MADRID, octubre 17 — Hoy ha sido dado a la publicidad el primer número de una revista titulada "Mundo Latino", dedicada a propagar la fraternidad latino-americana.

Proyectos del ministro de Hacienda

MADRID, octubre 17 — El ministro de Hacienda, señor Bugallal, declaró hoy que ha decidido que los ingresos en las rentas públicas aumenten con el descubrimiento de las riquezas que permanecen ocultas para la tributación.

En este sentido se dictarán sanciones penales rigurosas, y se crearán contribuciones a los aumentos de valores, así como un impuesto a las mejoras de las propiedades y se aumentarán los impuestos a las herencias.

En cuanto a las industrias, dijo el ministro que no serán recargadas con ningún impuesto ni contribución nueva.

Don Alfonso en San Sebastián

MADRID, octubre 17 — Anuncian de San Sebastián que esta noche llegaron a aquella ciudad el rey y el señor Dato, procedentes de Valladolid.

Se anuncia que permanecerán una semana en aquella ciudad.

PORTUGAL

### EL ULTIMO MOVIMIENTO REVOLUCIONARIO

Sumario terminado

LISBOA, octubre 17 — Anuncian de Oporto que quedó terminado el sumario instruído con motivo de los acontecimientos ocurridos en esa ciudad el 27 de agosto.

Fueron puestos en libertad 31 de los procesados y 54 sometidos al tribunal militar. Se comprobó que se trataba de un movimiento monárquico que fracasó por falta de ambiente entre los elementos con que creyeron contar para ello los promotores del complot.

FRANCIA

### M. SARRAUT EN MARRUECOS

PARIS, octubre 17 — Telegrafían de Rabat que el ministro de Instrucción Pública, M. Sarraut, acompañado de M. Ferry y del residente de Francia, general Lyautey, visitaron en aquella ciudad las escuelas franco-árabes y los sokos.

Los notables marroquíes ofrecieron un "lunch" en honor de M. Sarraut.

En seguida partió el ministro para Fez.

PARIS, octubre 17 — Telegrafían de Fez que llegó a esa capital el ministro de Instrucción Pública, M. Sarraut, acompañado de M. Ferry y del general Lyautey.

El ministro y sus acompañantes fueron recibidos con grandes honores. El bajá de Fez y los notables de la región les dieron la bienvenida. El coronel Simón, comandante de la guarnición, dió una comida en su honor, y M. Sarraut recibió luego a los miembros de la colonia francesa y a los funcionarios franceses en Fez.

En memoria de Chopin

PARIS, octubre 17 — La colectividad polaca de esta capital se dirigió esta mañana al cementerio del Pere Lachaise, con motivo del aniversario de la muerte del compositor Chopin, y depositó flores y coronas sobre su tumba.

ITALIA

El monumento a Schiapparelli

ROMA, octubre 17 — Comunican de Savigliano (Cúneo), que la comisión constituída para honrar con un monumento la memoria del insigne astrónomo Juan Schiapparelli, nacido en aquella localidad, resolvió, en su sesión de ayer, confiar la ejecución del monumento al escultor Aníbal Galateri, que también nació en Savigliano.

Cuestión personal — Duelista herido

ROMA, octubre 17 — En Livorno (Toscana), se verificó un duelo a sable entre el teniente José Fallizzolo, perteneciente al 14.º regimiento de caballería ligera Alessandria y el señor Luis Bancalari, de Génova.

Al segundo asalto, este último fué herido levemente, quedando imposibilitado de continuar el lance.

Los adversarios no se reconciliaron.

El lance tuvo origen en cuestiones privadas.

ALEMANIA

Nuevo rector de la universidad de Berlín

AMSTERDAM, octubre 17 — Comunican de Berlín, que el profesor barón Ulrich von Wilamowitz-Mollendorf, elegido últimamente rector de la universidad de esa capital, se hizo ayer cargo de su puesto.

El nuevo rector es conocido especialmente por sus estudios sobre la literatura griega.

ESTADOS UNIDOS

## LA SITUACION DE MEXICO

WASHINGTON, octubre 17 — Anuncian de la ciudad de México que a medida que se aproxima el día del reconocimiento del gobierno de Carranza el papel moneda aumenta de valor. Ayer el cambio se hizo a razón de diez pesos papel mexicano por un dolar. Esta proporción sigue aumentando y se cree que antes de mucho se llegará muy cerca de la par. Hay ya el proyecto de establecer reservas metálicas para garantizar el papel moneda.

WASHINGTON, octubre 17 — Se anuncia que los jefes zapatistas Argomedo y Almazán han empezado a hacer gestiones para obtener su amnistía.

BRASIL

### EL ASESINATO DE PINHEIRO MACHADO

Complot contra la policía

RIO DE JANEIRO, octubre 17 — Un agente de policía denunció al jefe de la institución, la existencia de un complot para asesinar al jefe y a sus auxiliares, en el caso de que descubran quienes son los mandantes del asesinato del general Pinheiro Machado.

—Los frailes benedictinos eligieron abad a fray Pedro Eggerath.

—El senador Ruy Barbosa continúa con accesos de fiebre.

—Se efectuó un festival en la quinta Boavista, a beneficio de las víctimas de la sequía en el Norte.

### EL CONTRABANDO Y LA RENTA ADUANERA

RIO DE JANEIRO, octubre 17 — El miembro informante de la comisión de presupuesto de la Cámara de Diputados, manifestó que en las entradas de los nueve meses corridos de 1915, las rentas aduaneras con motivo del contrabando, tuvieron una merma que excede de 5.000 contos.

—Falleció el coronel Inocencio Ferraz Oliveira.

### LOS SUCESOS DE RIO GRANDE

RIO DE JANEIRO, octubre 17 — Telegrafían de Río Grande que fueron arrestados los cabecillas de los titulados revolucionarios, que asaltaban estancias.

El gobierno del Uruguay ayudó a sofocar el movimiento, a solicitud del canciller del Brasil, señor Müller.

—Se realizó una manifestación obrera para protestar contra la guerra europea.

### DESFALCO EN LA TESORERIA

RIO DE JANEIRO, octubre 17 — En la delegación del tesoro en Recife, se descubrió un desfalco por valor de 2.186 contos. El tesorero huyó.

—Esta mañana inició en esta capital sus sesiones el congreso ácrata sudamericano.

CHILE

### INVENTO NAVAL

SANTIAGO DE CHILE, octubre 17 — Se verificaron en el instituto de educación física las pruebas de un invento nacional aplicable a los submarinos, barcos a pique y estanques sumergidos.

Estos navíos deben llevar carburo de calcio u otras materias que en contacto con el agua desarrollan un gas que desaloja el agua, aliviando el cuerpo hasta que éste sale a flote.

El procedimiento, es fácil y económico.

### MANIFESTACION DE LOS FERROVIARIOS

SANTIAGO DE CHILE, octubre 17 — A las diez de la maana, al pie de la estatua de San Martín en la alameda de Las Delicias, se verificó una concurrida manifestación de obreros de los ferrocarriles, que entre otras cosas, pidieron al gobierno que se deje sin efecto el descuento del 15 o|o que se hace actualmente en sus jornales.

**Excursión ministerial—Venta de trasportes—Homenaje a Andrés Bello**

SANTIAGO DE CHILE, octubre 17 — El ministro de Obras Públicas ha celebrado varias conferencias con el presidente y los ministros sobre su última visita a las provincias del Norte y las necesidades que deben ser atendidas.

—Se presentó una solicitud al ministerio de Marina, proponiendo la adquisición de los trasportes "Maipú" y "Rancagua", por cien mil libras.

—En la mañana de hoy los alumnos de las escuelas primarias y superiores fueron en romería al cementerio central a depositar flores en la tumba del educador Andrés Bello.

Entre los discursos pronunciados, se destacó el del joven argentino Samuel Riden, perteneciente al liceo de aplicación.

PERU

### LA REFORMA MONETARIA

Sanción del Senado

LIMA, octubre 17 — En el Senado continuó la discusión de la reforma monetaria.

Se desechó el artículo de la ley que establecía que los Bancos no podían conservar en sus cajas, en monedas de plata, más del 3 o|o de lo que tengan en moneda a papel.

Se aprobó el artículo que dispone que los Bancos deben exigir a los particulares que retiren de las cajas de seguridad, dentro de ocho días las monedas de plata y cheques circulares, bajo pena de perder la suma depositada.

Se aprobó la prohibición de toda especulación en el canje de monedas de plata, cheques, etc.

El Banco Alemán, la Casa Weiss y Compañía y la Minera Hullanca han sido autorizadas para acuñar en la Casa de Moneda cantidades fraccionarias de soles, cobrándoseles el 8 o|o.

## LA CUESTION POLITICA

LIMA, octubre 17 — La Cámara de Diputados se ocupó de la expatriación de sus miembros doctores Augusto Durand y Alberto Ulloa durante la administración anterior.

Los diputados, en vista de las explicaciones del ministro de Gobierno, resolvieron llamar a su seno a los diputados Durand y Ulloa y dieron un voto de confianza a los ministros.

REPUBLICA ORIENTAL

### LOS ESTRAGOS DE LA LANGOSTA

MONTEVIDEO, octubre 17 — Continúan recibiéndose malas noticias sobre los estragos que causa la langosta que ha invadido los campos, chacras y estancias de los departamentos del Salto, Paysandú, Soriano, Río Negro, Rivera, Canelones, Colonia, etc.

Con frecuencia llegan nuevas mangas, procedentes de la Argentina unas, y del Brasil otras.

Según datos estadísticos, pasa de un millón de pesos el valor de las patatas importadas este año por el Uruguay.

Fallecieron las siguientes personas conocidas: señoras Ramona Martínez de Spinetti, María Oyhenart de Jover, Leopolda Menéndez de Martínez, señores Agustín Roveta y José Guarth.

—El tiempo está lluvioso.

**La inscripción cívica — Movimiento bancario**

MONTEVIDEO, octubre 17 — Hoy, quinto día del actual período de inscripción en el registro cívico, se vieron muy concurridos los distritos.

—Se publicó el cuadro del movimiento de los Bancos en el mes de septiembre último.

El monto de oro amonedado existente el día treinta de ese mes ascendía a 20.383.270 pesos. La existencia de oro en custodia en el Banco de la República era de pesos 1.792.250.

Los Bancos particulares tenían en aquella fecha pesos 6.298.378. El total

# CORRESPONSALES ESPECIALES Y AGENCIAS

de oro, comprendido el Banco de la República, ascendía a 21.776.945 pesos.

**Las reuniones legislativas — Fiestas de verano y carnaval — El Congreso consular.**

MONTEVIDEO, octubre 17 — Han sido incluídos entre los asuntos que el cuerpo legislativo debe tratar en el actual período de sesiones extraordinarias el proyecto de ley del Ejecutivo autorizándolo a imputar a rentas generales la suma de diez mil pesos, más el importe de la iluminación extraordinaria con destino a las fiestas de verano y carnaval a realizarse en Montevideo.

Con el mismo objeto se autoriza a la municipalidad de la capital, para invertir de sus propias rentas, otros diez mil pesos.

—El congreso consular continúa con empeño su labor, celebrando sesiones diarias, en las que estudia las deficiencias y vacíos de las leyes actuales sobre organización consular.

## CORDOBA

## LA FUTURA GOBERNACION

### TRABAJOS DE LOS PARTIDOS

ALEJANDRO, octubre 17 — Salió para La Carlota una delegación del comité del partido Radical, para asistir a la recepción de los candidatos doctores Loza y Borda, que se realizará hoy en aquel punto.

VILLA MARIA, octubre 17 — Anoche llegaron los candidatos radicales doctores Loza y Borda.

Fueron recibidos en la estación por sus correligionarios, quienes los acompañaron hasta el comité y después hasta su alojamiento.

Hoy fueron a Arroyo Cabral, en viaje de propaganda, acompañados por partidarios y regresaron a mediodía.

Por la tarde se organizó en el comité departamental una manifestación, la que recorrió varias calles. Se pronunciaron varios discursos. El doctor Borda se hizo eco de algunas manifestaciones hostiles para los adversarios. Recomendó mucha cultura.

Pronunciaron discursos los señores Durrieau, Pellegrini y otros alusivos al momento político.

Los candidatos radicales se ausentaron satisfechos para La Carlota, con el fin de visitar el departamento de Juárez Celman.

—Las fuerzas conservadoras que sostienen la fórmula Cafferata-Igarzábal instalaron nuevos comités en Playosa, Algodón y Mojarras.

CORDOBA, octubre 17 — Comunican de Bell Ville, que los radicales dieron por finalizada la reorganización de comités seccionales en ese departamento. En la semana próxima se designarán los candidatos a electores.

—El comité de esta capital se reunirá mañana para resolver el asunto de las conferencias de barrio.

—Informan de los departamentos del Oeste, que el doctor Antonio Nores hace activa propaganda en favor de la fórmula Cafferata-Igarzábal.

—Han empezado a circular cálculos sobre el probable resultado de los comicios de noviembre. Ambos partidos se adjudican más de 30 electores. Con 29 basta para triunfar.

Los demócratas calculan obtener de 32 a 38, y los radicales, de 33 a 42.

CORDOBA, octubre 17 — La convención radical de Ischilín designó candidatos a electores de gobernador y vice, al doctor Sixto Arias Moreno y al señor Jenaro Carranza.

La convención de Río Segundo, nombró al señor Diego J. Marchiano, en reemplazo del señor José Alvarez, que no aceptó la designación, por ser intendente municipal.

—Hoy se constituyó un comité demócrata en Cruz del Eje, con asistencia de los delegados doctores Amado Lanza Castelli, Gigena, Torres y Portela.

**Conferencia sobre el impuesto único — Los menores que fuman — Círculo Médico — Viajeros.**

CORDOBA, octubre 17 — El señor C. N. Macintosh, dió hoy una conferencia en el teatro Rivera Indarte, sobre el impuesto único. Se ocupó de los tributos excesivos que sufre la producción y el comercio, lo cual encarece la vida.

—Los concejales Tula y Carrara, presentaron un proyecto de ordenanza a la municipalidad, por el que se prohibe fumar a los menores de catorce años.

—El Círculo Médico renovó la comisión directiva en la siguiente forma: presidente, doctor Ramón Gil Barros; vice, doctor Benjamín Galíndez; secretarios, doctor David Barialari y Juan B. Ferrer; tesorero, José M. Aliaga; vocales, doctores José Clemente Lazcano, Guillermo San Román y Juan M. Albarenque.

—Se encuentra en ésta de paso para Alta Gracia, donde se halla de veraneo, el doctor Rodolfo Rivarola y familia.

**Fiesta social**

GENERAL ROCA, octubre 17—Muy animado resultó el baile a beneficio de la banda de música recientemente organizada. La fiesta se realizó en uno de los salones del Hotel Roma.

**Caminos en mal estado**

ALEJO LEDESMA, octubre 17 — Los caminos se hallan en pésimo estado.

Como en los anteriores, este año se tropezará con grandes dificultades para el acarreo de los cereales, por la causa apuntada.

Los agricultores de las colonias La Aurora, El Dorado, La Florencia y San Miguel serán los que más sufrirán los efectos del mal estado de los caminos de acceso a ésta.

**Fallecimiento de un herido**

ALEJANDRO, octubre 17 — Falleció Alberto Rosales, a consecuencia de las heridas graves que recibió en el incidente ocurrido en un "garito" de la localidad.

**El servicio telefónico**

GIGENA, octubre 17—Los abonados se quejan del mal servicio telefónico y de la violación del secreto de las comunicaciones.

Se asegura que de estas irregularidades tiene conocimiento el empresario, pero que no toma medidas.

**Ascenso de un educador**

CRUZ DEL EJE, octubre 17—El director de la escuela graduada de varones Abelardo Mansilla Moreno, ha sido ascendido a inspector de la cuarta sección.

El ascenso de dicho educador, ha causado la mejor impresión en este pueblo.

Maestros, escolares y vecinos hicieron una demostración de aprecio al señor Mansilla Moreno, al partir para Córdoba.

**Hecho de sangre**

ALEJANDRO, octubre 17 — En una casa de este pueblo, se trabaron en pelea Alberto Rosales y Tránsito Rodríguez. Resultó gravemente herido el primero de los nombrados.

Según parece, en dicha casa viene funcionando un garito, desde hace mucho tiempo, y a pesar de hallarse frente a la escuela provincial, no se ha tomado ninguna medida para hacerlo desaparecer.

## LA RIOJA

## HOMICIDIO

LA RIOJA, octubre 17—En casa del ingeniero Carlos Rufino, se produjo anoche a las 9.30 un hecho de sangre, del que resultó herido de tres balazos en la caja torácica, Romualdo Salazar, sirviente del ingeniero nombrado.

La policía recogió al herido, quien falleció a las 5.30 de la mañana de hoy.

El cadáver de Salazar fué solicitado por el personal de empleados del ferrocarril Argentino del Norte, sección Mazán, a quienes fué entregado.

**Viaje de un diputado nacional**

CHILECITO, octubre 17 — Llegó hoy el diputado nacional Jaramillo. Se dice que el objeto de la visita responde a arreglar con el senador González, que está aquí, la actitud de los partidos a que pertenecen y determinar los candidatos a gobernador y vice de la provincia.

## ENTRE RIOS

**Un artículo de LA PRENSA**

CONCEPCION DEL URUGUAY, octubre 17—El periódico "La Juventud", de esta ciudad, transcribe íntegramente el artículo publicado por LA PRENSA, respecto a las deficiencias del servicio ferroviario del puerto de Concepción del Uruguay, que aquí ha sido favorablemente comentado.

**Robo—Invasión de langosta**

ESTACION DOMINGUEZ, octubre 17—A una casa de comercio de ésta, le robaron mercaderías por valor de 400 pesos, aproximadamente. La policía local no ha dado aún con los autores del robo.

—Una manga de langosta ha invadido a esta colonia. Causa pocos perjuicios.

## CORRIENTES

## RETENCION DE LIBRETAS

### Quejas contra el distrito militar

SANTO TOME, octubre 17 — Numerosos ciudadanos llaman la atención del Ministerio de Guerra, sobre el hecho de que el distrito militar 28 no devuelve las libretas de enrolamiento que por diversas causas se retienen en esa oficina.

Hay un gran número de conscriptos, que por una u otra causa han sido dados de baja y sus libretas quedan detenidas; también lo están las de otros que las han mandado para renovar sus excepciones y muchas pertenecientes a ciudadanos que hace meses han mandado el importe de la tasa militar y a quienes ni siquiera se les acusa recibo.

La mayor parte de esos ciudadanos no figuran en el nuevo padrón y por falta de la libreta no pueden pedir que se les incluya.

## NUEVA LINEA DE VAPORES

### Perjuicios de su establecimiento

CORRIENTES, octubre 17 — El proyecto del senador Crotto, sobre viajes directos de ésa y Rosario a Posadas y Alto Paraná, de que se ocupa LA PRENSA y acerca del cual han dictaminado los técnicos del ministerio respectivo en sentido desfavorable a su sanción, entrañaría para esta provincia serios e irreparables perjuicios.

Sería asestar un golpe de muerte al movimiento portuario de esta capital y de otros pueblos de la provincia, al no establecerse escalas para los vapores de la línea oficial directa proyectada. La navegación particular de cabotage sucumbiría indefectiblemente, absorbida por la línea oficial.

Corresponde a los representantes de esta provincia hacer un estudio detenido y concienzudo, para salvar los importantes intereses amenazados por dicho proyecto.

**Velada—Nombramiento**

SAN LUIS DEL PALMAR, octubre 17—Obtuvo buen éxito la velada realizada en el Centro Español.

Se representó la zarzuela de los hermanos Quinteros, "Patria Chica", y hubo números de canto, recitados y monólogos.

El presidente del centro se manifiesta complacido del buen éxito de la fiesta.

También fué muy aplaudido el cuadro vivo "Patria Argentina y España" y "Clásicas Mantillas".

—Fué nombrado el señor Claudelino Acosta, auxiliar de la escuela graduada número 1.

**Fiestas religiosas**

ALVEAR, octubre 17 — Se realizaron las fiestas en homenaje a la Virgen del Rosario, con mucho éxito. Numerosas personas concurrieron a la procesión. Los sermones estuvieron a cargo del sacerdote Angel Navera.

## CATAMARCA

## LA MANIFESTACION DEMOCRATA

### Declaraciones del interventor

CATAMARCA, octubre 17 — Esta tarde, a las 4, se realizó la anunciada manifestación de los demócratas, con el propósito de exhibir ante el interventor, las fuerzas con que cuenta la agrupación.

La concentración publicó ayer una hoja suelta, en la que advertía a sus afiliados que no debían concurrir al acto.

La manifestación partió del extremo Este de la calle República y siguió por la misma, hasta el Plaza Hotel, donde apareció el doctor Aldao y el personal de la intervención.

Los manifestantes, que formaban una compacta columna de ciudadanos a pie y otra de cuatrocientos, más o menos, a caballo, se detuvieron allí y dieron vítores a la intervención, al gobernador y al partido Demócrata.

Acto seguido, el señor Rómulo Gordillo dirigió la palabra al interventor, en nombre de dicha agrupación. Contestó el doctor Aldao. Su discurso fué una ratificación de sus declaraciones anteriores.

La manifestación desfiló después por frente a la casa de gobierno, deteniéndose cerca de ella, donde hablaron el diputado nacional doctor Mercado y el diputado provincial F. Inchausty, quienes fueron muy aplaudidos.

El desfile siguió por las calles Sarmiento y San Martín hasta la casa del gobernador doctor Ahumada, donde se pronunciaron nuevos discursos y se repitieron los vítores al gobernador y al partido.

Los manifestantes se dispersaron en el mayor orden.

Interrogado el interventor doctor Aldao y su secretario doctor Rosas, sobre sus impresiones respecto a la magnitud numérica del acto político de hoy, se han manifestado en términos favorables al buen éxito de la manifestación.

Los comités demócratas progresistas, tuvieron hoy reuniones de afiliados para sustraer, según se dice, elementos a la demostración demócrata realizada.

Como esta tarde se comentaran algunas de las palabras pronunciadas por el doctor Aldao, al contestar al discurso del señor Gordillo, dándoseles un alcance determinado, por el cual la intervención se concretaría a la renovación total del poder legislativo, entrevistó al doctor Aldao, quien declaró que, al aludir a ese poder, lo hizo exclusivamente por haber tenido allí su origen el pedido de intervención.

Agregó que por él empezaría el estudio que se propone hacer, de acuerdo con la Constitución y las leyes de la provincia, y sin descuidar las manifestaciones de la oposición, que le servirían también de elementos de juicio para las soluciones definitivas, en cuya tarea, dijo, han de servirle todas las opiniones populares.

**Homicidio**

CHUMBICHA, octubre 17 — El ingeniero Carlos Rufino, dió muerte al peón Romualdo Zalazar, en Villa Mazán.

## MENDOZA

**Propaganda del partido Radical**

MENDOZA, octubre 17—En la plaza Cobos realizó esta tarde una manifestación el partido Radical. En dicho acto se analizó y comparó la política radical con la adoptada por los socialistas.

—A la manifestación realizada por la juventud radical, asistió una concurrencia que no bajaría de 2.500 personas, no obstante la lluvia que empezó a caer a intervalos por la tarde.

Hablaron, Roberto J. Rinci, Enrique Montuello, Julio San Zarandón y José Nieto Mendoza. Cerró el acto con una improvisación fogosa el doctor Néstor Lencinas, presidente del comité central de la provincia, a quien se le hizo una entusiasta ovación al ocupar la tribuna.

El partido Radical resolvió celebrar todos los domingos reuniones de propaganda en los parajes públicos de esta ciudad y departamentos. El domingo próximo efectuará una reunión en la plaza Buenos Aires.

**Fallo de un proceso por calumnias**

MENDOZA, octubre 17 — El juez de lo correccional, doctor Gazari, acaba de fallar conjuntamente los juicios promovidos por el gobernador doctor Alvarez, contra los señores Jorge y Luis María Calle y por Julio César Raffo de la Reta, contra Jorge Calle, ambos por injurias graves.

En el primero, absuelve a los querellados y en el segundo, condena al señor Jorge Calle.

El diario "Los Andes", del cual son director y administrador, respectivamente, los querellados, promete hacer un juicio razonado sobre este fallo, por la forma en que se ha producido.

**Menor ahogada — Provisión de una vacante por concurso — Enfermo — Fallecimiento.**

MENDOZA, octubre 17 — En el canal Maipú pereció ahogada la menor Ventura Oliva.

—Se aceptó la renuncia de Victorio Pescatori, del cargo de tenedor de libros de la municipalidad.

Para llenar esa vacante, el interventor municipal resolvió realizar un concurso entre los empleados. Se aplaude esa resolución.

—Mañana saldrá para ésa el doctor Juan E. Serú, designado presidente de la convención nacional del partido Demócrata Progresista.

—Se halla enfermo el senador nacional Emilio Civit.

—Falleció la señora Trinidad Encinas de Godoy, persona muy vinculada a las principales familias de esta sociedad.

## SALTA

**Elecciones complementarias**

SALTA, octubre 17 — Hasta las 7 de la noche no se había recibido ninguna noticia sobre las elecciones complementarias que deben haberse realizado hoy en la campaña.

**Obras de defensa en el río Chuscha**

CAFAYATE, octubre 17—Ha causado protestas generales la noticia de que la situación local, en busca de conveniencias políticas, trata de que el gobierno nacional entregue los fondos al provincial, para la ejecución de las obras de defensa en el río Chuscha, impidiendo así trabajos urgentes demandados por la proximidad de la época de las lluvias.

Se propicia una manifestación popular, para pedir que se realicen urgentemente las obras citadas, bajo la dirección y administración nacional.

—El edificio del Banco de la Nación amenaza ruina, sin que se sepa cuándo se efectuará su arreglo.

## SAN LUIS

**Noticias escolares—Lluvias benéficas —Mangas de langosta**

NASCHEL, octubre 17—La directora de la escuela nacional número 142, dió una interesante conferencia, acto al que asistieron muchos padres de familia.

La mencionada educadora prepara también una fiesta escolar, para fin de año.

En las escuelas números 75 y 143, no se ha celebrado acto público alguno hasta la fecha.

Es objeto de comentarios desfavorables, el hecho de que va a vencer el año escolar sin que ningún inspector venga a cerciorarse del estado de esas escuelas.

—Las lluvias caídas han beneficiado notablemente a los sembrados y a los campos de pastoreo de esta zona, que sufrían los efectos de la prolongada sequía.

—Llegan grandes mangas de langosta, las que evolucionan casi sin rumbo, y mucha parte se asienta en estado de desove.

**Manga de langosta—Siembra del maíz**

VILLA DEL CARMEN, octubre 17 —Desde hace cuatro días a inmediaciones de ésta, se halla una enorme manga de langosta, en estado de desove.

—Se ha empezado la siembra del maíz.

## SANTIAGO DEL ESTERO

**Conferencia a los agricultores—Distribución del agua—Fallecimiento.**

SANTIAGO DEL ESTERO, octubre 17—Como estaba anunciada, dió una conferencia el agrónomo regional ingeniero Villalba, a la que asistieron 150 agricultores de La Banda.

Los agricultores se muestran satisfechos de la empeñosa dedicación del ingeniero Villalba, por los intereses de la agricultura.

—Los agricultores están descontentos por la mala distribución del agua por el inspector de riego. Se han quejado al Poder Ejecutivo.

El gobernador les prometió atender tan justo pedido.

—Falleció a avanzada edad el señor Cecilio Beltrán, emparentado a familias de ésta y ésa sociedad.

**La administración de riego**

LA BANDA, octubre 17—La falta de agua y la deficiente administración de riego, perjudica sensiblemente a los agricultores.

—Desde ayer reaparece en nuevo formato el periódico "El Fígaro".

**Viaje de un obispo**

ESTACION LORETO, octubre 17—Llegó el obispo diocesano. Fué muy bien recibido. Permanecerá aquí varios días, para suministrar confirmaciones.

## SANTA CRUZ

**Falta de un registro de contratos — Juzgado letrado**

RIO GALLEGOS, octubre 17—En el departamento de Deseado, se hace notar la falta de un registro de contratos públicos, pues los pobladores, para realizar sus transacciones, tienen que trasladarse a ésta u otorgar poderes con los consiguientes gastos, demoras y perjuicios.

**Casos fatales de meningitis**

RIO GALLEGOS, octubre 17 — Se produjeron varios casos fatales de meningitis gástrica y tuberculosa.

El doctor Julio Ladovacat opina que la causa principal de la enfermedad la constituye la mala calidad de las aguas que se consumen.

El Departamento de Higiene hace cinco años que practicó un análisis de las aguas y las declaró inaptas para el consumo.

Esta declaración oficial, fué desoída por el gobierno nacional.

Se espera que en vista de la gravedad de las circunstancias se resolverá inmediatamente la instalación de las aguas corrientes.

La Asistencia Pública practicó desinfecciones en los edificios públicos y casas particulares donde ocurrieron casos fatales.

El guarda sanitario, Enrique Navarro, no descansa un instante en el cumplimiento de su humanitaria misión.

**El local del correo**

PUERTO DESEADO, octubre 17—Un periódico local, indica la necesidad de que se construya un edificio para el correo, pues ha aumentado su movimiento, y el actual se halla en un lugar apartado del centro de la población.

Se dice que la dirección general de correos tiene el propósito de mandar construir esa obra, pero aún no hay nada cierto.

—Fueron embarcados en un vapor, con destino a Río Gallegos, Ricardo Ramos, Juan Núñez y Ramón Zabala, el primero presunto victimario de Herminio Balbi, según declaración de Núñez.

—Pasó en el vapor "Asturiano" el juez letrado doctor Aguilar, quien va a hacerse cargo del Juzgado en Río Gallegos.

## CHUBUT

**Escuela clausurada — Inscripción escolar en Esquel—Servicio de correspondencia—Otras noticias.**

COLONIA 16 DE OCTUBRE, octubre 17—La escuela nacional está clausurada hace dos años, sin otro motivo que la falta de maestro.

Se impone que inmediatamente se nombre el maestro que debe atenderla, pues es grande el número de niños en edad escolar que están sin enseñanza.

—Muchos niños que debían ir a la escuela en Esquel, no lo hacen.

—El correo de Neuquén no trajo la correspondencia, debido al cambio de empresas y de horarios.

Esta anormalidad persistirá mucho tiempo, hasta que los nuevos empresarios puedan normalizar ese servicio.

Es de lamentar que servicios públicos de esa naturaleza sean entregados a personas que no ofrecen garantías de atenderlos en forma, y se pase el tiempo en experimentos.

—Se espera el prometido servicio de automóviles, los que sólo han llegado dos veces en un año.

La línea de automóviles, entre Neuquén y Rawson sólo llega hasta Tecka. El servicio es irregular.

—Se espera con ansiedad la creación del nuevo territorio, con la capital en Esquel, donde se hace cada vez más necesario el asiento de las autoridades superiores, juzgado letrado y Banco de la Nación.

—Las operaciones de haciendas prometen buen resultado.

—Se constituyó un centro recreativo denominado Sociedad Sportiva Esquel.

## MISIONES

**El asunto del juzgado de paz—Nuevo administrador de la colonia**

APOSTOLES, octubre 17 — La municipalidad no aceptó un certificado de inhumación firmado por el juez de paz, quien mantiene la misma actitud de no dejar entrar al juzgado, cuya oficina permanece aún cerrada. Esta actitud causa las molestias consiguientes, a la población.

Se presentaron algunas quejas al respecto ante el juzgado letrado, del cual no se conoce ninguna resolución hasta la fecha, sobre los hechos producidos y de los que tiene conocimiento.

—Se hizo cargo de la administración de esta colonia, el señor Antonio Oliveira.

## PAMPA CENTRAL

**Las últimas elecciones municipales**

PARERA, octubre 17 — Ha causado pésimo efecto la resolución del presidente de la municipalidad, de anular las elecciones que se realizaron el 3 del corriente.

Los concejales y el juez de paz que obtuvieron mayoría de sufragios se presentaron a la municipalidad para solicitar copia del acta del escrutinio, la que les fué negada.

Esta negativa responde al propósito de anular la elección. En vista de esto, se hacen gestiones ante la gobernación y el Ministerio del Interior, a fin de que tomen la intervención que les corresponde y sean puestos en sus cargos los candidatos que obtuvieron mayoría en los comicios.

—Tanto el cementerio como la plaza, se hallan completamente abandonados.

En once faroles a gas, se han gastado 1.400 pesos. Sin embargo, se carece de alumbrado, pues a diario se ven apagados.

## RIO NEGRO

**Falta de vigilancia policial — Los campos fiscales — Necesidad de una escuela — Estado de las haciendas.**

PASO DEL LIMAY, octubre 17 — En la confluencia de los ríos Comallo y Limay, es sumamente necesario crear un destacamento de policía, pues por esas inmediaciones se cometen continuamente importantes robos de haciendas, los cuales quedan casi siempre impunes, debido a que las autoridades policiales se hallan muy distantes.

La policía de Piedra Aguila, anduvo días pasados por estas inmediaciones, en persecución de los autores de un robo de animales vacunos. Ha encontrado rastros y las balsas hechas de sauce para vadear el río Limay. La partida policial va en seguimiento de los cuatreros.

La policía de los destacamentos de Cura Lauquen y Paso de las Flores, no efectúan recorridas por los alrededores de Pilcaniyen y Pilagué, en las márgenes del Limay, por quedar demasiado alejadas esas poblaciones. Y precisamente en esos parajes hay innumerables cuatreros.

—Los pobladores de los campos fiscales, están deseosos de que el gobierno les venda o arriende los campos que ocupan, siempre que fueran preferidos los más antiguos, pues hay algunos que hace quince y veinte años que los ocupan y tienen capitales invertidos en obras de adelanto.

Hasta la fecha, contra lo que se había anunciado, no se ha instalado ninguna escuela en Coquelen, Arroyo Blanco, Paso de las Flores y en la confluencia de los ríos Comallo y Limay, donde existe gran cantidad de niños analfabetos.

—Las haciendas, en general, están flacas, debido a la escasez de pasto.

—Continuamente caen heladas y reinan fuertes vientos.

—Los sembrados están en regular estado.

# ACTUALIDAD

**Las cuentas de la administración**

Como hemos dicho en varias oportunidades, el Congreso no cumple con el deber de examinar las cuentas de la administración, ni siquiera con el de reclamar del Poder Ejecutivo, el envío de las que corresponden a varios períodos.

Los datos referentes al estado en que se encuentra este asunto, son reveladores de que la representación legislativa, no ha llevado a la práctica el anhelo de los constituyentes, reflejado en los preceptos constitucionales, de que la forma en que han sido invertidas las rentas, sea fiscalizada por los representantes del pueblo.

Para encontrar la prueba de que el Congreso ha hecho abandono de sus importantes facultades en esta materia, no hay necesidad de remontarse a los primeros años de la organización constitucional. El olvido de los poderes públicos, de las obligaciones que respectivamente les corresponden, se ha acentuado en épocas más próximas, como se demuestra con la omisión en que ha incurrido el Poder Ejecutivo, al dejar de remitir al Congreso, no sólo las cuentas de 1863 y 1865, y de las correspondientes a los años comprendidos entre 1867 y 1877, sino también las de 1901 a 1904.

El abandono del examen de las cuentas de esos 17 años, es suficiente para probar la negligencia con que se consideran estas cuestiones. Ese dato, da la impresión del fracaso del sistema. Sin embargo, no es el único que puede aducirse, para llegar a esa consecuencia.

Una conclusión análoga se justifica, cuando se conoce la suerte de muchas de las cuentas que han sido sometidas al Congreso. Las de los años 1905 a 1908, están pendientes de la consideración legislativa, pues si bien han sido estudiadas por el Senado, falta todavía la sanción de la Cámara de Diputados; y en lo que respecta a las cuentas posteriores a 1908, ninguna de las Cámaras se ha pronunciado sobre ellas.

Esa situación, demuestra que es una realidad el fracaso del sistema establecido para fiscalizar las cuentas.

Este resultado es lamentable, porque significa que el manejo de las rentas, queda librado a la voluntad del Poder Ejecutivo. En efecto, el examen de las cuentas no se realiza, o se efectúa tardíamente, cuando ha pasado la oportunidad de hacer efectiva la responsabilidad de los administradores.

Si la Constitución y las leyes reglamentarias, establecen que el Congreso debe estudiar anualmente la cuenta de inversión, es con el objeto de garantizar el mejor manejo de las rentas. Si el fallo administrativo del parlamento, se dicta cuando ya no están en el poder los que han autorizado la inversión de cuyo estudio se trata, no se alcanza el fin político del precepto constitucional, que consiste en fiscalizar periódicamente la gestión del Presidente y de los ministros, para contenerlos en sus extralimitaciones administrativas, y llegar, si fuese necesario, al juicio político, por mal desempeño de sus cargos.

Esa valla tan saludable ha perdido su importancia, desde que se ha producido el abandono de la facultad legislativa. El hecho de que el mal haya sido anotado también en otros países, no aminora la significación que tiene para nosotros, tanto más cuanto que a la inversa de lo que ocurre en aquéllos, no nos preocupamos de buscar los medios de atenuar las deficiencias apuntadas.

El Poder Ejecutivo y el Congreso, deben darse cuenta de la responsabilidad que asumen, al no adoptar ninguna medida para corregir la situación creada.

La necesidad de que prescindan de esa indiferencia, es evidente. Por nuestra parte, hemos de continuar insistiendo en esta cuestión, de la cual nos hemos ocupado con frecuencia.

**A propósito de la invasión de langostas**

En el preciso instante en que los funcionarios del Ministerio de Agricultura se jactaban públicamente de que conocían las posiciones y los movimientos del enemigo de la riqueza nacional, una importante columna del acridio revoloteaba sobre la Casa Rosada y entraba a saco en los jardines de la metrópoli.

Simple vanguardia exploradora del grueso ejército campado en la región del trigo y del maíz, ha venido en audaz avance a copar al mismo estado mayor de la defensa agrícola, para demostrarle que la cacareada "organización cronométrica" no bastará a conjurar el azote que se cierne sobre las tierras de sembradío.

Para los agricultores que están ya soportando los peligros de la invasión, asumirán un significado trágico las nuevas doctrinas ministeriales con que ha querido definir los deberes del gobierno en relación a los más vitales intereses del país. Entienden en el ministerio que la lucha contra la langosta debe gravitar esencialmente sobre la acción privada, que sería abusivo imponer a las arcas fiscales los gastos que aquélla demanda, y que el Estado habrá ido más allá de sus obligaciones si se limita a alquilar a los particulares las barreras adquiridas con dineros de la Nación.

Abundando en esa celosa guarda del tesoro público, se hace mérito de haber concluído con el derroche que importaba comprar huevos de langosta y perseguir la voladora. No se llega hasta afirmar que tales recursos sean inútiles, pero se insinúa claramente que no hay que contar con la alta protección para hacer frente a esas erogaciones.

La definida línea de demarcación que las declaraciones ministeriales establecen entre las gestiones oficiales y las privadas, al primordial objeto de que un servicio que aprovecha a todo el mundo no comprometa los fondos del gobierno, harían creer que la suerte de la agricultura es indiferente a la prosperidad de la República y que la moneda acumulada en las cajas del Estado no ha sido extraída de la pobre gaveta de la masa contribuyente.

Oyendo las peregrinas teorías ministeriales, dijérase que el país vive en una anacrónica organización feudal, donde el pueblo sufre y suda por los señores que lo gobiernan, los enriquece con sus tributos y no tiene derecho a exigir de ellos ninguna compensación, ni siquiera cuando se trata de salvar los bienes de que son absorbentes beneficiarios.

Los impuestos que el trabajador de la tierra paga con grandes sacrificios se destinarían, entonces, a sostener ministerios y onerosos mecanismos burocráticos de defensa agrícola, que ampararán las sementeras forjando en las oficinas combinaciones "cronométricas" y siguiendo en cartas murales la marcha del insecto voraz; pero que en presencia del ataque devastador, cerrarán la bolsa proveedora de sueldos y creerán haberlo hecho todo ofreciendo barreras en alquiler.

Cuesta convencerse de que para una función tan simple sea necesario costear un vasto personal retribuído con gruesos emolumentos. Unos pocos capataces llenarían cumplidamente la tarea, dando margen a economías que aplicadas a la compra de chapas de cinc centuplicarían los veintidós mil kilómetros de barreras que el gobierno pone generalmente a disposición de los agrarios que quieran alquilarlas.

Lo probable es que si esos elementos fuesen prestados a título gratuito y oportunamente, se evitarían para la próxima cosecha daños por más de cien millones de pesos, y aumentarían en proporción las rentas fiscales. Pero esa perspectiva no conmoverá, seguramente, el doctrinarismo del Ministerio de Agricultura, en cuyo concepto los dineros que el pueblo entrega al Estado no deben invertirse en promover el bienestar general.

**Facultades de Agronomía y Veterinaria**

Existen dos Facultades nacionales de Veterinaria y Agronomía, localizadas, la una en La Plata, la otra en la capital federal. Desde luego, el resto del país está privado de esta enseñanza y el mismo litoral de Santa Fe, Entre Ríos y Corrientes no ha podido contar con un modesto instituto en la región, en tanto que La Plata y Buenos Aires han acumulado a una hora de distancia dos vastas Facultades instaladas a todo costo con un personal docente numeroso y un presupuesto tan elevado que bien merece el asunto algunas consideraciones, para que en su hora pueda tomarlas en cuenta la comisión de presupuesto, salvo que los consejos superiores universitarios acordaran entre sí la fusión de los dos institutos, como tan sabiamente se ha hecho con los de bacteriología.

Empezaremos por decir, que después de nuestras informaciones sobre la asistencia de alumnos a la Facultad de La Plata, a nadie puede ocultarse que uno de los dos institutos está de más, sea el de La Plata o el de la capital, y que sería acto de patriótica inspiración reducir gastos tan excesivos y tanto más superfluos, cuanto que para sostener cada establecimiento hay que aumentar fuertemente los impuestos que pesan sobre las espaldas del pueblo.

Se ha querido hacer cuestión sobre el número de alumnos concurrentes, relacionándolo con el que primeramente publicamos y que luego rectificamos cuando nuestro enviado visitó la facultad de La Plata. Dejando a un lado las cifras dadas, podríamos decir, que aun cuando fueran 100 los alumnos, y no otro número reducido, no autorizaría la existencia de esas casas especiales que consumen tantos recursos del tesoro público.

Nosotros no negamos la existencia de valiosas instalaciones y de profesores que deben ser excelentes, desde que han sido designados por las autoridades de la materia, pero precisamente esas instalaciones científicas casi suntuarias que hemos visto y admirado en La Plata y que contrastan con la sencillez de algunos célebres institutos europeos, como el de Pasteur por ejemplo, podrían bastar no digamos a la educación de 30 o de 60 alumnos, sino de 500. Acaso la Facultad de Medicina de la capital no dispone de instalaciones, laboratorios, gabinetes e instrumentales tan completos tan magníficos y tan variados como los de La Plata, y eso que aquella educa alrededor de 2.000 alumnos, en tanto que ésta ya se sabe los que la frecuentan.

En razón de lo expuesto y de otras observaciones que podrían ampliarse en cualquier momento, hemos de recomendar el estudio del asunto al Poder Ejecutivo y a los mismos consejos superiores de ambas universidades, para que si acordaran propiciar la fusión de las dos Facultades, hubiera tiempo de proponer la habilitación de una escuela del género en el litoral donde todos sabemos que es indispensable.

En caso de adoptar este criterio, lo lógico sería trasplantar a dicha región la Facultad suprimida, incorporándole el personal técnico y los materiales de que ahora dispone. También cabría el temperamento de separar la Facultad de Veterinaria de la agronómica, dejando para cada Universidad una sola escuela, sin perjuicio de la que se necesita en el litoral.

# "LA PRENSA"

## 46° ANIVERSARIO

Cumple hoy LA PRENSA 46 años, espacio de tiempo enteramente dedicado al cumplimiento del programa que trazara el fundador doctor José C. Paz, inspirado por altos ideales de progreso moral y material y por un sereno amor a la patria. El tiempo trascurrido y la índole de la labor realizada, dice con una elocuencia superior a toda palabra, que lo fundado hace hoy cuarenta y seis años fué una obra necesaria y continua, siendo un factor indispensable en el desenvolvimiento popular argentino. Dejamos de ello constancia, sencilla y brevemente, como debe hacerse cuando se trata de deberes de lealtad a principios y a doctrinas expuestos y sustentados ante el pueblo, y realizados exclusivamente con su cooperación, porque en efecto este diario es el resultado de la acción popular más eficiente, más decidida, más constante, cumplida en nuestro medio, desde horas inciertas, cuando se sufría el florecimiento bravío de los personalismos periodísticos y de las oligarquías soberbias, hasta ahora en que la Nación se afirma y siente el vigor en su organismo institucional.

Los métodos empleados en este diario rompieron los viejos moldes; no se siguió el vano culto a la frase y se dejó a un lado la usada arma de la polémica, con la cual se deslumbraba al medio mediocre. Se conspiró contra el diario órgano de círculos o bandera de partido, o tribuna de políticos. Se quiso fundar y se fundó, un órgano de informaciones generales con su cátedra de estudios políticos y sociales, orientada hacia el bien del país. De cómo se ha conseguido el triunfo definitivo de esos métodos, de esos principios y doctrinas, lo documenta toda la vida de LA PRENSA. Cuando nos comparamos, sentimos un estímulo, y cuando nos estudiamos a nosotros mismos, nos alienta una satisfacción para continuar por el largo y difícil camino. En momentos como los presentes, LA PRENSA no sólo sirve al país en todas las fases de su desenvolvimiento, sino también a las exigencias de la información más amplia, como lo requiere la característica de nuestra población. Voces de todo el mundo llegan hasta esta redacción a través de los mares, y en horas dadas podría decirse que palpitan en esta casa todos los pueblos con sus afanes, sus angustias, sus esperanzas, sus dolores y alegrías. Esta es también una fase del pensamiento previsor del fundador, cuyo nombre es para nosotros un poderoso estímulo, pues toda su vida fué acción dedicada al perfeccionamiento gradual de este órgano de opinión.

Hoy cumplimos 46 años de fidelidad a nuestro programa del primer día, de lealtad a los principios democráticos de nuestra sociedad. Comprendemos en los mismos términos nuestra misión para lo futuro y tenemos nuestra voluntad enérgicamente templada para la acción.

Recordamos en homenaje a los que participaron en esta obra o le aportaron un esfuerzo, y saludamos a los que nos acompañan, dispuestos siempre a servir la causa más noble del pueblo.

Un duelo en la familia de los propietarios de LA PRENSA, impedirá este año que todos los colaboradores se reunan en fiesta íntima; pero los votos que entonces solíamos formular, quedarán cordialmente expresados en nuestras reuniones en las salas de redacción.

## UNA INCIDENCIA PERIODISTICA

### Por el buen concepto

En los últimos días del mes anterior, el diario "El Cívico" de la ciudad de Salta, publicó un suelto titulado "La venalidad periodística; advertencia a la prensa porteña", y el cual se refería a la actuación que habían tenido los enviados especiales de los distintos diarios de Buenos Aires durante los últimos comicios salteños.

Al tener conocimiento con algún atraso de ese suelto, el señor Pacífico Rodríguez Villar, de la redacción de LA PRENSA, quien fué enviado especial de este diario durante aquellas elecciones, creyó de su deber dirigir al director de "El Cívico" una carta concebida en estos términos:

"En el número de su diario de fecha 24 del corriente, se hacen imputaciones desdorosas para los corresponsales especiales de diarios de esta capital enviados a esa provincia con la misión de informar sobre el desarrollo de la última lucha electoral. En el artículo a que me refiero no se individualizan los cargos, pero resultan englobados todos los periodistas que desempeñaron la función aludida y, como yo fuí en representación de LA PRENSA, necesito una aclaración expresa en lo que a mí concierne. La naturaleza de las imputaciones no me permiten ser indiferente a ellas, en cuya virtud me creo con el derecho de requerir de su lealtad, una declaración categórica sobre si ha tenido usted la intención de incluirme en el número de los enviados a los cuales recrimina con el cargo de venalidad, pues, dada la indeterminación individual de la denuncia yo no puedo considerarme ni excluído ni incluído. A la espera de su contestación para proceder de acuerdo con ella, saludo a usted atentamente."

La delicada y correcta actitud del señor Rodríguez Villar, originó una aclaración hecha con toda lealtad por "El Cívico" en su edición del día 15 del corriente. Esa aclaración dice:

"En el curso del pasado mes, "El Cívico" publicó un suelto que hacía (basándose en informaciones telegráficas que posteriormente resultaron erróneas) apreciaciones severas para los enviados de los diarios porteños. Aunque la actual dirección, nada tiene que ver con la publicación de ese suelto, cree de su deber declarar que, a ella lo consta no haberse nunca querido aludir al señor Rodríguez Villar, enviado extraordinario de LA PRENSA."

## LOS AFANES DE NUESTROS EDILES

En estos tiempos en que los ojos de la crítica están abiertos para fiscalizar la acción de los hombres encargados de dirigir los negocios públicos, es halagador comprobar ejemplos de labor intensa, ilustrada y patriótica en los funcionarios que tienen a su cargo el manejo de los intereses populares.

El "Diario de Sesiones" de la junta municipal sustituta del Concejo Deliberante, dedica casi por entero uno de sus últimos números a reseñar el extenso debate, vehemente y obstinado que promoviera un pedido de indulto a favor de diez centímetros de marquesina comprendidos en la ornamentación de un edificio particular y que han extralimitado la longitud consentida por el reglamento municipal a las ornamentaciones.

Es indudable que, si el interés demostrado por la comisión en defensa del cumplimiento de las ordenanzas pudiera calcularse en centímetros, resultarían muchos más que los de la marquesina. Entretener el trascurso de una sesión en pleno para decidir el destino del insignificante excedente de unos cristales decorativos, invita a pensar si el proverbio que avalora el tiempo en oro no habrá nacido antes de que se conociera el cristal.

Decimos, pues, que el caso es demostrativo y lisonjea las esperanzas que algunos pocos vecinos de la capital cifraran en el desempeño laborioso y sapiente de una corporación acaso poco versada en materia de gobierno comunal, pero calurosamente dispuesta a suponer lo contrario.

Es verdad que las apariencias ofrecen contrastes desconcertantes entre la particular disposición de la junta a velar por el imperio de la ley, cuando el imperio ha sido profanado en varios centímetros, y la tranquilidad con que ve cómo el intendente apaga a cada rato el velorio.

La comisión no ignora que el Departamento Ejecutivo comunal viola de continuo la ley de contabilidad, puesto que si lo ignorase dejaría de suponerse versada, en punto a gobierno municipal; advierte también que el Departamento Ejecutivo administra el municipio de acuerdo con un criterio personal, desacorde con el ambiente en que se ejercita y apartado de las atribuciones definidas en la ley orgánica, sabe todo eso la comisión, pero le falta tiempo para ocuparse en corregirlo, porque le sería preciso desatender el tamaño de algunas marquesinas, que es materia de ornamentación.

Y claro está: entre una y otra cosa atiende a lo más premioso, y no puede evitar que, mientras tanto, el intendente juegue al solitario con los intereses de la comuna, imponga el silencio nocturno a la ciudad, favorezca espléndidamente a determinados rincones del centro urbano, se olvide de la obligación de hacer licitaciones públicas y amenace con un sistema de terror al empleado que ofrece informaciones a los periodistas.

## MOVIMIENTO POLITICO

**Asuntos de Salta**

Las informaciones suministradas al Ministro del Interior, doctor Ortiz, por el directorio del ferrocarril Central Argentino, sobre la conferencia telegráfica habida días pasados entre radicales aquí residentes y miembros tucumanos de esa misma agrupación política, han sido pasadas al fiscal doctor Escobar, para que inicie las gestiones que estime convenientes.

Con referencia a las elecciones complementarias de electores de gobernador y vicegobernador, realizadas ayer en la provincia de Salta, el Ministro del Interior recibió, únicamente, un telegrama del diputado provincial Tomás E. Oliver, quien, por encargo de su colega Julio Sueldo, destacado por el radicalismo en Las Zorras, partido de Quebrada del Toro, donde se efectuaron elecciones de esa naturaleza, trasmitió quejas sobre la forma del desarrollo del acto cívico.

Dice en su telegrama el diputado de referencia, que al Norte y al Sur de la quebrada, gente armada de Winchester, y comandada, respectivamente, por el capitán Maceda y el comisario Castillo, de Rosario de Lerma, se apostó en las puertas del Rosal y de Tastil, impidiendo la afluencia de electores radicales hasta las mesas receptoras de votos, ubicadas más o menos en el centro de la región, y que el capitán Maceda extremó las cosas hasta encerrar en el corral de la casa de Toribio Díez Gómez, gente que había reclutado para hacer votar.

El Ministro del Interior se ha limitado a acusar recibo y tomar nota de esas comunicaciones.

**Partido Socialista**

En el local de la biblioteca socialista "Juan Jaurés", Azcuénaga 256, el doctor Alfredo L. Spinetto, dará esta noche una conferencia, sobre "Cooperación libre".

El comité "Pro reglamentación del trabajo" realizará esta tarde, a las 3, una conferencia en la plaza Constitu-

ción, con objeto de protestar sobre la forma en que procede el registro de colocaciones del departamento nacional de trabajo con los obreros que concurren diariamente en demanda de trabajo.

Hablarán Pedro D. Zibecchi y Blas Feijóo.

## LOS EXTRANJEROS EN LA REPUBLICA

### ADMISIBILIDAD Y EXPULSION

### PROYECTO DE LEY

La presidencia de la República ha recibido, para estudio, un extenso mensaje y proyecto de ley preparado en el Ministerio del Interior, y que se refiere a admisibilidad, residencia y expulsión de extranjeros.

El mensaje que precede al proyecto de ley abunda en consideraciones de orden principalmente sociológico y legal, sobre necesidad de reformar las disposiciones que actualmente reglamentan el artículo 11 de la Constitución, relativo a los derechos de que gozan los habitantes de la Nación.

Se divide el proyecto en varios capítulos, los cuales comprenden los siguientes asuntos principales: "Condiciones de admisibilidad de extranjeros", "Incapacidad física de los mismos", "Defectos legales e inhabilidades morales", finalmente, "De la expulsión de extranjeros".

Como muchos de los artículos de que constan esos capítulos modifican disposiciones legales en vigor, se incluye al fin del proyecto un pequeño apéndice por el que se derogan aquéllas.

Así, quedan suprimidos los efectos de la ley 4144, que legisla la entrada y expulsión de los extranjeros, según sean o no un peligro para la seguridad nacional o el orden público, y que se refiere también a los condenados o perseguidos por los tribunales extranjeros por crímenes o delitos comunes.

De ser sancionado el proyecto, quedaría igualmente suprimido todo el capítulo primero de la ley 7029, que, en esa parte y sin perjuicio de lo establecido por la ley de inmigración, se refiere a la prohibición de entrada y admisión en el territorio argentino, de determinadas clases de extranjeros.

Por último, se establece también en el proyecto que nos ocupa, la derogación del artículo 32 de la ley 817, relativo a los extranjeros que no podrán ser trasportados a nuestro país, por los capitanes de buques conductores de inmigrantes. Como consecuencia de esta derogación, se haría igual cosa con la última parte del artículo 35 de la misma ley 817, que es, puede decirse, de forma, en cuanto establece penalidades para los infractores.

## VISITA MINISTERIAL AL SUR

### EN LA CAPITAL DEL NEUQUEN

### DIVERSAS OBRAS DE PROGRESO

#### Impresiones de los viajeros

Chichinales, octubre 17 — La comitiva que acompaña a los ministros de Hacienda y Obras Públicas, en su viaje a las obras de riego en los valles del Río Negro y Neuquén, viene favorablemente impresionada por la labor agrícola realizada en los últimos años en los territorios citados.

La visita a la capital del Neuquén, comprendió los edificios públicos y llamó especialmente la atención la cárcel pública, que está sometida a un régimen penitenciario moderno. Se cuida mucho la parte higiénica y la instrucción de los presos con los escasos elementos de que se dispone.

Se nota que la gobernación desarrolla un programa cultural que se hace extensivo a la policía, la cual es empleada con preferencia en obras de progreso general, y ha contribuído, junto con la tarea de los presos, a abaratar el costo de los caminos.

Es así como se ha conseguido preparar el tráfico de automóviles desde la capital hasta las más lejanas poblaciones de la cordillera. El viaje a Nahuel-Huapí se hace en día y medio, con automóviles de la gobernación. El servicio especial de automóviles llena una necesidad sentida y deja utilidades para el gobierno, cuyo importe es remitido a Buenos Aires; esos fondos debieron quedar en la gobernación, para aplicarlos a caminos, puentes, balsas y a la mayor dotación de automóviles.

La impresión general de los excursionistas es auspiciosa para el porvenir del territorio, y para su estado administrativo.

Generalizando el juicio dominante de la comitiva, sobre todo, el cuadro de la labranza, puede decirse que es la consagración entusiasta de los milagros del riego. Pero, al mismo tiempo, domina el convencimiento de que se realiza una obra de gran aliento, de éxito seguro, pero de lento desarrollo, que necesita toda la atención protectora del Estado y los beneficios del crédito agrícola, sin cuyo auxilio no será posible conducir la evolución hasta su término.

Toda la zona recorrida pone de manifiesto una gran energía personal y mucho dinero invertido, sin lujo, que aún no reditúa porque los cultivos con riego no son de rápido rendimiento.

Darwin (Río Negro), octubre 17 — Esta mañana la comitiva ministerial visitó las obras de riego del Río Limay en la gobernación del Neuquén, e inspeccionó el establecimiento de las bombas elevadoras del agua.

Estas obras son de propiedad del ministerio de Obras Públicas.

El agua se eleva con bombas hasta la altura necesaria para poder después efectuar el riego por gravitación.

Se hizo funcionar uno de los tres motores Tosi que están instalados, y se extrajo gran cantidad de agua.

Por este sistema de riego se pueden servir tres mil hectáreas, todas de propiedad particular.

El canon de riego es de quince pesos, siendo muy resistido por los propietarios, que lo consideran elevado.

Darwin, octubre 17 — El Ministro doctor Moyano, el senador doctor Dávila, el director de irrigación, ingeniero Outes; el gerente del ferrocarril del Sud, ingeniero de Candolle; el ingeniero Villanueva y el señor Patricio Piñeiro Sorondo, vicepresidente de la Cooperativa de Riego al Este de la colonia Roca, visitaron, esta tarde, el establecimiento de máquinas de la misma, que está en peligro, a causa de un desmoronamiento ocasionado por la fuerte crecida del río Negro.

Los visitantes pudieron comprobar las malas condiciones en que se encuentra la fábrica, y los ministros Moyano y Oliver, estuvieron de acuerdo en que es necesario tomar medidas a la mayor brevedad posible, para defender esa importante construcción, que asegura el riego de una vasta zona en plena explotación agrícola.

— Después de almorzar, la comitiva realizó una agradabilísima excursión por la zona regada de Roca. Visitamos los establecimientos de Piñeyro Sorondo, Feujer, doctor Cordiviola, Azcue y Lemus, que han realizado costosas obras, dando pruebas todos ellos de patriotismo y de amor al progreso.

La comitiva va ya de regreso, llevando muy variadas y agradables impresiones. Llegará mañana por la tarde.

La empresa del ferrocarril del Sud ha merecido agradecimiento de todos los viajeros. Tanto el gerente, ingeniero De Candolle, como los señores Gregory y Coleman, han atendido a los viajeros en la forma más correcta y gentil.

# LA OBRA DEL EJERCITO DE SALVACION

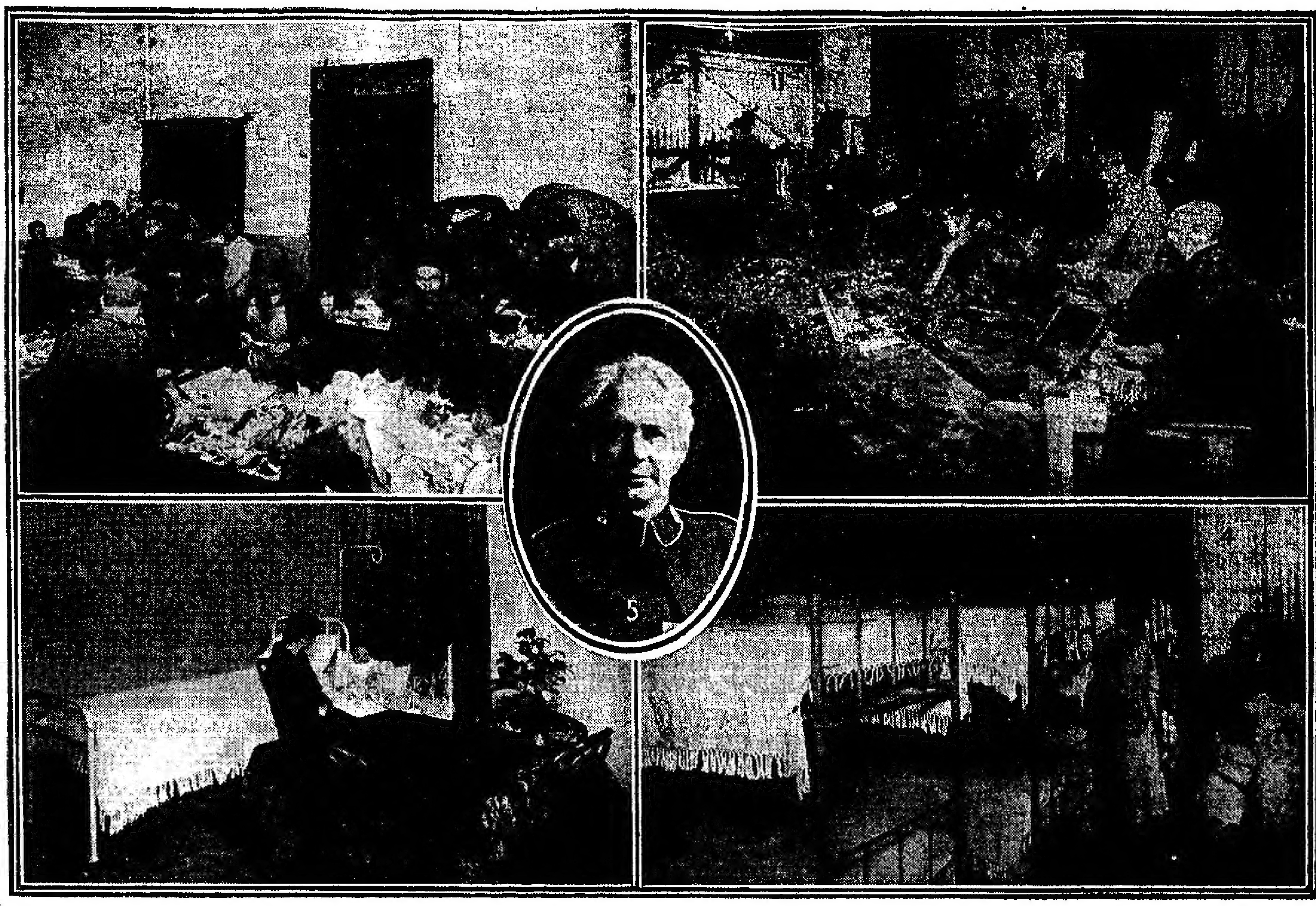

1º, En el asilo para desamparados de Nueva Pompeya: vagabundos ocupados en la clasificación de trapos viejos, papeles, etc., que luego tienen distintas aplicaciones útiles. — 2º, Taller de carpintería y reparación de muebles en el refugio de la avenida Sáenz.—3º, Un departamento de clase especial en la institución salvacionista para mujeres y niños, de la calle Humberto 1.—4º Tipos de los dormitorios de segunda clase en el Hogar de mujeres desvalidas.—5º General Bramwell Booth.

### ESTADISTICA INTERNACIONAL DE LA OBRA SOCIAL

Continuando la información comenzada en una crónica anterior, y con objeto de ofrecer una idea bastante aproximada del lugar que, como organización propagandista, educadora y filantrópica, ocupa hoy en el mundo el Ejército de Salvación, empezaremos por consignar, en cifras redondas, los elocuentes datos que componen la estadística a que se refiere el epígrafe.

Se hallan instaladas actualmente sus instituciones en 60 países y colonias; posee alrededor de 10.000 cuerpos y avanzadas; mantiene cerca de 650 escuelas diarias para niños; cuenta con 23.000 oficiales, cadetes y personas sin graduación, vale decir, organizadores, predicadores y gente empleada en la labor del Ejército; con 55.000 oficiales y cadetes locales sin sueldo; con 28.000 músicos y con 14.000 miembros de brigadas de canto; predica en 37 idiomas y edita cerca de 90 periódicos; con un total aproximado de dos millones de ejemplares por edición; tiene establecidos más de 15 hogares navales y militares, administra casi 1.300 reparticiones sociales, entre depósitos de víveres, refugios, comedores para menesterosos, casas de rescate, etc.; posee 165 establecimientos industriales, talleres y fábricas, donde reciben trabajo temporario o permanente, alrededor de 100.000 personas en un año; dirige 20 colonias agrícolas; 25 hogares de maternidad; 19 asilos para penados cumplidos, donde se reciben más de 3.000 desgraciados en 12 meses; tiene 125 casas de retiro para obreros; 40 asilos y 15 escuelas industriales para niños; 65 agencias de colocación, en las que se proporciona trabajo a más de 120.000 desocupados, anualmente; 6 establecimientos bancarios; 200 consultorios médicos; 8 reformatorios para ebrios de ambos sexos; 250 depósitos en los que se da comida y albergue a los infelices que se recogen en las calles; 45 casas de educación para los afiliados y 120 instituciones de rescate para la rehabilitación de mujeres caídas.

Además, cuenta con varios departamentos de investigación general y criminal, brigadas especiales para la visita a las cárceles, algunos hospitales y otras cincuenta reparticiones más, de distinta índole y de no menor importancia, cuyo detalle no es posible ofrecer dentro de los límites de una información periodística de esta clase.

El capitán Bornaud, de quien ya hemos hablado, nos aseguró y así pudimos comprobarlo, que el movimiento administrativo anual del Ejército de Salvación alcanza actualmente, en los ingresos, a cerca de un millón quinientas mil libras esterlinas, y a otro tanto en lo que se refiere a los gastos; debiendo advertirse que los reglamentos de la organización prohiben terminantemente que en ninguna de sus instituciones los gastos superen a los ingresos, lo cual comporta una absoluta supresión de toda deuda.

Los actuales jefes superiores del ejército son el general Bramwell Booth, y su esposa la generala Florencia de Booth, residen en Londres. Bramwell es el hijo mayor de Guillermo y Catalina Booth, fundadores de la organización.

### EL EJERCITO DE SALVACION Y LA GUERRA EUROPEA

La labor salvacionista lleva también su actividad en forma de ayuda y de consuelo al escenario de la tragedia europea, que actualmente conmueve al mundo entero, y de la eficacia de su acción práctica en tal sentido suelen producirse frecuentes ejemplos en Inglaterra, Francia, Bélgica, Alemania, Rusia, Suecia y otros países.

El coronel Larsson, jefe de la obra salvacionista en Finlandia, arbitró no hace mucho tiempo una serie de auxilios especiales de guerra, y obtuvo, entre otras cosas, los medios para habilitar un amplio edificio que sirviese de hospital para los heridos finlandeses procedentes del campo de batalla.

El general Bramwell Booth, a solicitud del gobierno británico, impartió las órdenes necesarias para que un crecido número de refugiados belgas, hombres, mujeres y niños, fuera alojado en el Asilo Salvacionista de Quáker Street, en Londres, habiendo realizado el Ejército en diversos puntos de la Gran Bretaña intensos esfuerzos para aliviar de distintos modos la triste condición de los millares de familias emigradas de Bélgica.

Durante la batalla de Mons, la ayudante Renaud, a cargo del cuerpo salvacionista de Quaregnon, en Bélgica, realizó actos humanitarios de verdadero heroísmo.

Al día siguiente de la batalla los soldados salvacionistas con la ayudante Renaud al frente, desafiando todos los peligros, llevaron la ayuda y el consuelo a los heridos y a las gentes del pueblo que huían con sus hijos en brazos. De igual manera se condujeron el coronel Cooke y sus subordinados con los marineros alemanes heridos en el combate naval cerca de la isla de Heligoland, y que fueron llevados a Inglaterra.

Los oficiales del ejército de salvación realizan igualmente trabajos especiales en las inmediaciones de las trincheras y el cuartel general de París activa toda clase de gestiones encaminadas a remediar la situación producida por la guerra y a proteger a sus víctimas. En Croix, en Roinas y en otras muchas ciudades, los soldados salvacionistas han prestado señalados servicios.

En el Havre, donde las escuelas estaban abiertas sólo para los hijos de los que luchan en la guerra, entre otras razones por la escasez de maestros, los salvacionistas echaron mano de la oportunidad que se les presentaba para hacer obra práctica, y reunen a los otros niños en su local para cuidarlos y enseñarles, mientras las madres van a ganarse el sustento.

Muchos de los oficiales del ejército de salvación que se hallan bajo banderas en Alemania y otros países, han sido elevados por su comportamiento a puestos de confianza. Algunos son actualmente capellanes, escribientes de regimiento y asistentes en los cuerpos médicos.

### RELACIONES CON LOS GOBIERNOS

Esta entidad caritativa y apostólica es, como ya lo hemos explicado, aparte del fin religioso que persigue, una organización profundamente humanitaria, que en todas partes donde llega establece colegios gratuitos, combate el alcoholismo y la vagancia y busca el medio de trasformar a los caídos en séres útiles para la sociedad. La creación de instituciones sociales diversas adaptadas a cada categoría de vicios o de desgracias especiales, y en donde se puede intentar eficazmente la rehabilitación de cada clase de víctima, tratando a cada una según su caso, ha constituído y constituye una de las principales preocupaciones de los salvacionistas. Con ese ideal, crearon sucesivamente casas de rescate para mujeres caídas, maternidades, cunas, refugios para los sin hogar, cocinas económicas populares, asilos para ebrios y ex penados, talleres de auxilios y regeneración por el trabajo, colonias agrícolas y colonias de ultramar.

Los fines humanitarios que la organización persigue, su positiva eficacia social depuradora del ambiente en los múltiples casos a que se refieren las manifestaciones que hemos señalado, merecen, desde luego, el más decidido estímulo por parte de las autoridades y del pueblo. Se trata de unos infatigables misioneros del bien, en medio de la civilización actual que todo lo pospone al egoísmo.

### HOGARES PARA MARINEROS

He aquí otra de las simpáticas iniciativas que los menesterosos deben al Ejército de Salvación. En distintos puntos de Europa y América, la organización evangélica que nos ocupa, tiene establecidos importantes hogares para marineros.

El que funciona en Montevideo posee capacidad para alojar todas las noches a más de cien personas. Está dirigido por el Capitán de Estado Mayor Thomas y su esposa, habiéndose socorrido en él a multitud de marineros náufragos de todas las nacionalidades. Durante esta época de crisis económica, la institución montevideana ha sido una especie de oasis donde muchos desgraciados encontraron amparo. Según se nos informa, este asilo, además de la extensa obra que realiza en favor de los marineros, aloja y alimenta a un número no pequeño de hombres de diversas esferas sociales que, debido a la influencia del alcohol, o a otras causas, se encuentran de la noche a la mañana sin ocupación y sin albergue.

En lo que respecta a nuestro país, el Ejército de Salvación tiene instaladas hasta la fecha tres misiones para marineros. Una en Buenos Aires, en el populoso barrio de la Boca; otra, muy bien atendida, en el puerto de Ingeniero White, con amplios dormitorios, comedores, mesa de lectura, etc.; y, por último, otra en La Plata en las inmediaciones de la Ensenada.

Los oficiales salvacionistas se ocupan también de buscar trabajo a los marineros sin empleo, visitando los vapores, poniéndose al habla con los capitanes y llevando una estadística de los barcos a cuyo bordo se producen o hay probabilidad de que se produzcan vacantes.

En el Lazareto de Bahía Blanca los oficiales del Ejército de Salvación contribuyen, eficazmente al alivio del marinero enfermo.

### LOS PRIMEROS PASOS EN BUENOS AIRES

Pronto hará 26 años. En diciembre de 1889, aparecieron en las calles de nuestra metrópoli unos soldados nunca vistos, unos hombres y mujeres, tan extraños por el uniforme que vestían, como por los salmos que entonaban en las plazas públicas, queriendo atraer a la multitud que los contemplaba escéptica y burlona. Estos hombres, tímidamente al principio, detenían a las gentes para hablarles de Cristo, del bien y de la fraternidad humana...

Eran las primeras avanzadas del gran ejército organizado en 1865 por William Booth, el amigo de los pobres. Comenzaron a realizar sus ceremonias y a predicar su doctrina en sitios públicos y en locales cerrados, entablando, llenos de fe, una lucha tenaz contra el desprecio del ambiente. Sus primeras reuniones sirvieron de espectáculo festivo, y durante algún tiempo el móvil del apostolado salvacionista se estrelló contra la sátira mordaz de los incrédulos sin obtener otros premios que la conspiración del ridículo, las burlas más sangrientas, y hasta las persecuciones intrusas, derivadas en irrespetuosas y agresivas pedreas.

Pero, la voluntad y la esperanza de los salvacionistas realizaron milagros. La propaganda de la obra se extendió, paulatinamente, por los barrios del Sur; penetró en los tugurios en que la miseria se debate con las angustias del hambre; se introdujo en las viviendas de las barriadas obreras; llegó a los antros del vicio predicando su evangelio de paz y de regeneración. Fué poco a poco conquistando simpatía y respeto, con obras buenas y con sanas demostraciones de virtud.

El general Booth, conocedor de la importancia de esta ciudad dentro del continente americano, resolvió que el cuartel general territorial para la América del Sur se estableciera en la capital de la República Argentina.

Desde entonces, los progresos y las plausibles iniciativas filantrópicas del Ejército de Salvación en este país no han tenido interrupciones. Hoy la misión evangélica se halla distribuída por todo Buenos Aires, en la mayoría de nuestras provincias, y también en casi toda la América del Sur.

Pero, la parte más meritoria de la obra, está determinada por los asilos con que cuenta la organización en nuestro país, particularmente en la capital federal, y de los que, dando fin a nuestras informaciones acerca de la misión salvacionista, nos ocuparemos en una próxima edición.

### CONGRESO DE LA OBRA

Como número del programa de actos públicos que constituyen el congreso salvacionista, organizado por la congregación de la obra sudamericana, con el concurso de los brigadieres Deverell y coronel Palmer llegados recientemente al país a ese fin, figuraba la reunión que se realizó anoche a las 7 en la plaza del Congreso.

A la hora indicada un importante núcleo de afiliados a la institución, vestidos con el uniforme que los distingue y enarbolando banderas simbólicas, se reunió en el punto de cita, donde los jefes de la congregación organizaron a los concurrentes en columna, para guiarla después en el travecto hasta el local de la sociedad Margherita di Savoia, encabezándola en su marcha por las calles Entre Ríos, Belgrano, Pichincha e Independencia.

En el salón del centro mencionado se realizó más tarde una reunión caracterizada por las ceremonias que constituyen el rito del credo salvacionista.

El congreso quedará clausurado con los números siguientes:

El próximo miércoles, a las 7 p. m., la congregación se reunirá en la plaza del Congreso, para seguir por Avenida de Mayo, Libertad, Corrientes, Talcahuano y Sarmiento hasta llegar frente al número 1234.

El mismo día a las 8.30 p. m. se llevará a efecto una reunión especial en el salón "Principe Jorge".

#### Centro Guerreros del Paraguay

El Centro Guerreros del Paraguay ha invitado a sus socios a la conferencia que dará hoy, a las 5 de la tarde, en el Círculo Militar, el coronel Teófilo T. Fernández, sobre la "Conquista del desierto".

El mismo centro invitó también a concurrir mañana al cementerio del Norte, para presenciar la colocación de una placa en la tumba del general Roca. Esta placa fué costeada por resolución de las comisiones directivas de las sociedades militares y navales del país.

#### Protectora de niños, pájaros y flores

La dirección de la escuela normal número 7 se ha dirigido por nota al presidente de la Protectora de niños, pájaros y flores, haciéndole saber que con fecha 11 de septiembre último, quedó fijada en el interior de ese establecimiento, la placa conmemorativa remitida por la mencionada institución.

#### Pabellón de las Rosas—Las fiestas de ayer

No obstante el mal estado del tiempo, continuaron ayer, en el Pabellón de las Rosas, las romerías organizadas por la Asociación Española de Socorros Mutuos, así como las fiestas primaverales, que tomarán mayor amplitud en los domingos venideros.

La concurrencia popular bailó bastante en torno de las bandas, gaitas y dulzainas que amenizaron las fiestas, hasta las últimas horas de la tarde, en medio de la lluvia.

Las secciones realizadas en el teatro estuvieron concurridísimas, y todos los números del programa fueron muy aplaudidos, especialmente los Chimenti, que tuvieron que repetir muchas de sus canciones.

El domingo próximo continuarán las fiestas en el Pabellón de las Rosas.

## ITALIA EN LA GUERRA

### URUGUAY

MONTEVIDEO, octubre 17 Siguió hoy viaje a Génova el vapor italiano "Principe Umberto", que llegó de ésa conduciendo 800 reservistas italianos.

Aquí se embarcaron otros 50.

Fueron despedidos en el muelle por las personalidades de la colectividad italiana, en medio de entusiastas manifestaciones patrióticas.

El ministro de Italia concurrió a bordo del "Principe Umberto", donde fué recibido con los honores correspondientes.

Allí pronunció algunas palabras en honor de los reservistas, y fué frenéticamente aplaudido.

La muchedumbre congregada en el muelle victoreó a los futuros soldados.

## EL DIA SOCIAL

### JUSTA CANÉ DE SOMELLERA

Cien años se cumplen hoy del natalicio de la que fué Justa Cané de Somellera, la noble matrona cuya larga vida se extinguió entre el cariño y la veneración de cuantos la conocieron.

Espíritu cuyo molde estaba plasmado en el calor de los viejos hogares argentinos, se adornó de méritos que comunicaron serenidad a la corriente de sus años y le permitieron recoger, a cada paso, testimonios de respeto y de sincera amistad.

Compañera e inspiradora del patriota Florencio Varela y más tarde del doctor Somellera, la tradición social porteña la contó como un admirable modelo de la cultura de los hogares tradicionales, de las familias patricias y de aquel grupo brillante de mujeres urbanas y bellas que honraron nuestro nombre nacional dondequiera fueron.

Su tipo austero y noble pasó como ejemplo de virtudes junto a varias generaciones, y el prestigio debido a sus calidades amables fué la corona de su ancianidad.

—La familia de la señora de Somellera hará oficiar hoy misas en la iglesia de San Nicolás.

**EN EL HIPODROMO ARGENTINO** —El mal tiempo de ayer malogró la fiesta realizada en el Hipódromo Argentino, con motivo de correrse el gran premio nacional.

La concurrencia permaneció en la gran tribuna, sin poder pasar a los jardines, por la lluvia.

Vimos, entre otras, a las señoras:

María Julia Martínez de Hoz de Salamanca, de espumilla azul marino, cuello blanco, sombrero azul con ave de paraíso; María Laura Vedoya de Martínez de Hoz, vestido azul de saco, sombrero ala de paja blanca, copa y moño de charol negro; Celia Sahores de Luro, de espumilla negra con bordados azules, sombrero negro; Emma Frers de Zemborain, de gabardina y espumilla azul, sombrero azul con plumas, Sara Lacroze de Martínez de Hoz, de pekín violeta, sombrero negro con adornos blancos; Flora Villatte de Anchorena, de pekín marrón con bordados a colores, sombrero marrón; Paulina Frers de Pellegrini, de sarga negra, toca negra con rosas rubí; Blanca Fynn de Beazley, de gabardina y espumilla azul, sombrero negro con alas verdes; Emma Saubidet de Sáenz Valiente, de sarga azul, sombrero negro con plumas, María Meyer Pellegrini de Pallée, de sarga y pekín negro, sombrero negro con "aigrettes"; María Fynn de Shaw, de "liberty" marrón, toca negra con plumas; Angélica Garcia de García, de gabardina negra, toca negra con plumas; Julia del Carril de Viale, Isabel López de García, Teresa Fynn de Farini, de sarga azul, toca negra con plumas; Mercedes Avellaneda de Delleplane, de sarga marrón, sombrero del mismo color con flores, Emilia Fuschini de Agote, de sarga negra, toca negra con "aigrette"; María Luisa Cáceres de Astiguela, de sarga azul, sombrero negro; María Robertson Lavalle de Agote, de pekín negro, sombrero negro con "aigrettes"; Josefina Vedoya de Ocampo; Carmen Pereyra de Souza, Cristela Palacios Arias de Magnasco, de tul bordado, sombrero negro con paraíso; Adelia Carranza de Mazzini, de "charmeuse" azul con chantilly negro, sombrero de igual color con "aigrette"; Angélica García de García Mansilla, de "charmeuse" negro con pasamanería, toca de gasa con "aigrette"; Carolina Zaballos de Shakery, de "charmeuse" negro, toca de igual color con azabache; Carolina Burzaco de Udabe, de taffetas negro y tul, sombrero con paraíso.

Señoritas: Carmen Estrada Borbón, traje estilo sastre de paño azul, sombrero marrón; Jovita García Mansilla, de taffetas azul y sombrero negro; Lola Shakery Zeballos, de falda gris con bordados de acero, sombrero negro; María Aloira Zeballos, de "charmeuse" azul y sombrero del mismo color. Sara Regules, de taffetas rubí, sombrero negro con flores del color del traje; Rosa Ibarguren, de sarga gris, sombrero azul con alas blancas; María Sauze, de espumilla azul con bordados rubí, sombrero negro; Sofía Egusquiza, de sarga a cuadritos blancos y negros, sombrero azul con fantasía de "aigrette"; María Teresa Lacroze, de gabardina gris, sombrero negro con cinta negra y blanca; Marcela Mesquita, de pekín azul, sombrero negro con plumas; Jovita García Mansilla, tapado de terciopelo negro, sombrero negro; Aurelia Torino Uriburu, de sarga gris, sombrero marrón con fantasía del mismo color; Adela Ocampo, de sarga azul, sombrero blanco con margaritas; Emilia Agote Fuschini, de gabardina "beige", sombrero azul; Susana Egusquiza, de gabardina azul, sombrero del mismo color; María Agote Robertson, de gabardina "beige", sombrero del

## TRIGO, LINO, AVENA Y MAÍZ

### LA CAMPAÑA DE 1915-916

### SUS PERSPECTIVAS

Informaciones de nuestros corresponsales

Continuamos la publicación de las informaciones que nos enviaron nuestros corresponsales en las provincias de Buenos Aires, Santa Fe, Córdoba y Entre Ríos, y territorio de la Pampa, sobre el estado de las sementeras de trigo, lino y avena, y las perspectivas de la cosecha:

#### BUENOS AIRES

##### CARMEN DE ARECO

Las sementeras cubren este año igual extensión que en 1914. Para el maíz se destinarán 10.000 hectáreas.

La sequía, que aún no desapareció del todo, ha causado perjuicios en los sembrados.

##### PASTEUR

Las sementeras de esta zona cubren 3.000 hectáreas con trigo, 1.000 con avena y 500 con lino. Su estado es excelente por el momento, y se abrigan fundadas esperanzas de obtener buena cosecha.

##### LOBOS

Son inmejorables las perspectivas que ofrecen las sementeras de esta zona. Todos los agricultores creen que está asegurada una buena cosecha, con rendimientos satisfactorios.

##### RECALADA

Con trigo se ha sembrado este año 2.400 hectáreas y 2.700 con avena. La siembra se hizo con retardo, debido a las aguas de las inundaciones que habían quedado estancadas.

En general, todas las sementeras se encuentran en buen estado.

Este año se sembrará con maíz mayor extensión que en 1914.

#### SANTA FE

##### EL SOCORRO

Son satisfactorias las condiciones en que se desarrollan las sementeras de lino.

En estos días, se terminará la siembra de maíz que [illegible] esta zona.

##### SAN JAVIER

Este año se sembró [illegible] más que en 1914, [illegible] la mayoría de lino [illegible] maíz.

Se espera obtener buenos rendimientos. Las sementeras no sufrieron contratiempos.

##### RECONQUISTA

Las sementeras sufrieron por efectos de la prolongada sequía que reinó en esta durante varios meses. Las últimas lluvias reforzaron algo las condiciones de los sembrados, pero, a pesar de esto, la cosecha que se espera será inferior en cantidad a lo que se había esperado.

##### SAN GREGORIO

Se espera buena cosecha de trigo y avena. La sequía sólo causó daños de escasa importancia.

Se terminó de sembrar el maíz, en buenas condiciones.

#### CORDOBA

##### BELL VILLE

La pasada sequía perjudicó las sementeras de trigo y lino, en proporción de 30 o|o. Después de las últimas lluvias aquéllas mejoraron mucho, y se tienen fundadas esperanzas de obtener una cosecha relativamente buena, si se tiene en cuenta el atraso que causó la escasez de agua.

Se calcula que el lino dará 5 quintales por hectárea y 7 el trigo.

##### VILLA ROSSI

Este año las sementeras de trigo cubren 4.000 hectáreas más que en 1914, pues se han destinado a la agricultura varios campos que antes eran para ganadería.

Los colonos esperan obtener satisfactorios rendimientos en la cosecha.

Para la siembra del maíz en estos momentos se está arando la tierra.

##### CORRAL DE BUSTOS

Este año la siembra de trigo se aumentó en 20 o|o, en el lino hay disminución de 20 o|o y en maíz se sembrará 30 o|o menos.

Se calcula que la sequía causó 25 o|o de pérdida en las sementeras en general.

Los rendimientos que se esperan, a favor de las últimas lluvias, se calculan entre 13 y 14 quintales por cuadra.

## CONGRESO DE BIBLIOGRAFIA E HISTORIA

### Adhesiones recibidas

La comisión organizadora del congreso americano de bibliografía e historia, que se realizará en esta capital con motivo del próximo centenario, ha recibido hasta ahora adhesiones de la mayoría de nuestras instituciones científicas, como asimismo de profesores y estudiosos del país.

Además, ha recibido las siguientes adhesiones del extranjero:

España: Archivo de Indias, Museo Hidrográfico, Ateneo, Unión Ibero Americana, Sociedad de Estudios Americanistas.

Estados Unidos de América: Universidades de Chicago, California y Louisiana, Unión Internacional de las Naciones Americanas, Asociación Americana para la Conciliación Internacional.

Bolivia: Universidades de Sucre y Cochabamba, Archivo de la Nación, dirección de instrucción pública, dirección de estadística y estudios geográficos, Sociedad Geográfica de Sucre, Sociedad de Estudios Históricos de Santa Cruz de la Sierra.

Brasil: Instituto Histórico y Geográfico, Museo Nacional, Facultad de Ciencias Jurídicas y Sociales, Museo de San Paulo.

Chile: Liceo, Sociedad de la Historia, Ateneo, Sociedad Científica.

Colombia: Academia de la Historia, Biblioteca Nacional.

Costa Rica: Ateneo, Biblioteca Nacional.

Cuba: Universidad, Biblioteca Nacional.

Ecuador: Universidad Central, Sociedad de Estudios Históricos.

El Salvador: Gobierno, Academia de Ciencias y Letras.

Guatemala: Gobierno, Universidad.

Nicaragua: Gobierno, Universidad de Managua.

Honduras: Ateneo.

Santo Domingo: Gobierno, Biblioteca Nacional.

Paraguay: Oficina de canje de publicaciones, dirección general de estadística, escuela normal.

Panamá: Instituto Nacional.

Perú: Universidad Nacional, Facultad de Jurisprudencia de Lima, Ilustre Colegio de Abogados.

Uruguay: Universidad Nacional, Archivo Histórico, oficina de canje de publicaciones, dirección de instrucción pública.

Venezuela: Academia Nacional de la Historia, Biblioteca Nacional.

## TERRITORIOS NACIONALES

### NEUQUEN

### EN ALUMINÉ

#### Comisión de fomento regional

#### CAMINO PROYECTADO

La Alumine, a iniciativa del comisario de ese departamento, se ha instituído la comisión de fomento regional, la que a juzgar por los términos del acta de fundación, se propone como tarea principal, de sus gestiones, el mejoramiento de la vialidad.

Iniciará sus trabajos con la construcción de un camino carretero que permita el tráfico en todo el año, a fin de vincular las industrias y el comercio de Aluminé con Zapala, en la punta de los rieles del ferrocarril del Sud.

Ese camino, que propiciará grandemente el progreso del departamento partirá del Paso del Manzano (Lo Aluminé) y proseguirá el camino ya construído el año próximo pasado, siguiendo luego por la costa derecha del río hasta encontrar el Quillén. De allí pasará a la otra margen hasta la costa del río Catan-Lil, en donde empalmará con el camino que viene de Zapala y los circunvecinos del territorio y de Chile.

Los proyectos de la comisión de fomento han causado la mejor impresión en el vecindario de Aluminé, por cuanto los beneficios de ese trazado se reputan de mucha valía para el desarrollo del comercio, debido a las facilidades que aportará al tráfico y al intercambio general de mercaderías.

Como medida previa se ha designado una comisión especial para que calcule el costo del camino, el que recorrerá un trayecto de diez leguas, en lugares accidentados y pedregosos.

Como uno de los mejores beneficios que reportará ese camino, se cuenta con que él contribuirá a crear nuevas industrias y a robustecer el comercio local, desviándolo de la vía de Chile que ofrece resultados poco favorables para el productor y el consumidor, dada la escasa estabilidad de la moneda de aquel país.

## NOTICIAS VARIAS

#### Viaje del Presidente de la República

En el coche blanco, que iba acoplado al tren ordinario que a las 10 salió anoche del Central Argentino para Rosario, se ausentó el Presidente de la República, quien en la mañana de hoy trasbordará en dicha ciudad, a un convoy especial que ha de conducirlo a estación Flora, una de las más cercanas a su estancia de Lejnes, Córdoba.

El doctor Plaza fué despedido en la estación por sus ministros, por varios de los altos funcionarios de la administración, y por un grupo de amigos personales.

Mientras dure la ausencia del primer magistrado, que será hasta los primeros días del mes entrante, ocupará el lugar del jefe del Estado, el senador Villanueva.

#### Incidente Vélez-Veyga

Ayer se realizó el lance de honor que se venía tramitando entre el general Gregorio Vélez y el doctor Tomás Veyga, y cuyo incidente se inició con motivo de un cambio de cartas entre ambos caballeros.

El encuentro se verificó en la vecina localidad de Martínez, a pistola y a 25 pasos de distancia; los duelistas se cambiaron dos balas y resultaron ambos ilesos. Dirigió el lance el señor Jorge M. Lubary.

# DEPORTES: CARRERAS -- FOOTBALL -- REMO -- CICLISMO -- TIRO A LA PALOMA -- LUCHA

### HIPODROMO ARGENTINO

## EL "GRAN PREMIO NACIONAL"

### PACKOY

La mañana nublada del día de ayer fué un mal augurio para la reunión hípica que debía desarrollarse durante las horas de la tarde en el hipódromo de Palermo. Una persistente lluvia comenzó a caer momentos después de disputarse el primer número del programa, y ella no cesó durante toda la tarde.

Muchas familias, por tal causa, no concurrieron al hipódromo y el público, relativamente escaso, tratándose de un gran premio, permaneció refugiado en las tribunas para guarecerse de la lluvia, lo que quitó a la reunión su principal atractivo; el animado paseo por los jardines y "pelouse" y el hermoso conjunto que en ellos forman las familias con sus trajes primaverales.

La reunión, pues, en su carácter social, debió considerarse como fracasada; en cuanto al gran premio, el estado de la pista, algo anormal, en el momento en que se corrió la gran prueba, ha dejado sus dudas entre los aficionados sobre las bondades de los nueve productos que se presentaron a disputarla. Ocurrencia, la hermosa hija de Val d'Or, cayó vencida por un potrillo al cual aquélla siempre aventajó en la llegada y otros productos de mérito no figuraron en ningún momento en la carrera.

Los primeros números del programa pasaron casi inadvertidos y poco o ningún interés ofrecieron en su desarrollo. Ermita, Marinera, Estro y Solís, ganadores, respectivamente, de las cuatro primeras pruebas del programa, se adjudicaron el triunfo con relativa facilidad, recorriendo las distancias de extremo a extremo, y sin que en ningún momento sus contrarios consiguieran ofrecerles lucha.

Momentos después de las tres, comenzó el desfile preliminar por frente a las tribunas, de los competidores del premio clásico.

Desde que se inició el movimiento del sport, y a pesar de la fuerte lluvia que comenzó a caer en esos momentos, el público se dirigió a las taquillas sosteniendo como favorita a Ocurrencia.

A las 3.35, momentos antes de salir los competidores para el sitio de largada, llegó al hipódromo el Presidente de la Nación, siendo recibido por el presidente del Jockey Club. El doctor Plaza fué aplaudido por las personas que se encontraban en el recinto oficial.

Retirado el coche presidencial de la pista de correr, los jockeys dirigieron sus cabalgaduras hasta el palo de largada de los 2.500 metros, situado frente a las tribunas del paddock; momentos después se anotaba en la pizarra la siguiente cotización final:

| | Ganador | Placé |
|---|---|---|
| Ocurrencia 54, D. Torterolo, y Palanta 54, D. Englander | 30.621 | 9.896 |
| Picacero 57, G. Ardouin | 10.140 | 6.819 |
| Capullo 57, A. Navarro | 6.474 | 3.745 |
| Melik 57, R. Rivero, y Pas-si-mal 54, M. Acosta | 4.309 | 2.144 |
| Decidida 54, D. Cardoso | 3.169 | 1.843 |
| Packoy 57, F. Arcuri | 2.314 | 1.362 |
| Diamant 57, M. Lema | 1.224 | 792 |
| Totales | 58.251 | 26.601 |

La mala costumbre de los jockeys de arrimarse a la empalizada, demoró la partida; varios de los caballos reencabritaron y uno de ellos, Diamant, aplicó dos coces a la favorita Ocurrencia. Es inexplicable que tratándose de una pista de gran anchura, el largador no exija a los jockeys que coloquen sus caballos con holgura en el momento de la largada.

A pesar de ello la partida fué ordenada en momento oportuno, y los nueve competidores lanzados a la lucha casi en una misma línea, aunque algunos de ellos algo trabados en su acción.

Packoy al poco andar se desprendió en la delantera seguido a un cuerpo por Palanta, la que en vano trataba de darle alcance; en seguimiento de ellos, a corta distancia, se colocó Ocurrencia, luego Pas-si-mal, Decidida, Picacero, Capullo, Melik y Diamant.

Esta colocación no varió hasta llegar el lote al palo de los 1.500 metros, donde Palanta comenzó a perder terreno y retrogradó a los últimos puestos. Los primeros mil metros habían sido recorridos en un minuto y un quinto de segundo.

Ocurrencia, a tal altura sustituyó a su compañera de stud en la persecución del delantero; ambos corrían con acción muy elástica y desenvuelta. Picacero y Capullo comenzaron en tal punto a perder terreno.

Al llegar al palo de los 1.000 metros, es decir, a los 1.500 metros de la carrera, Melik avanzó al cuarto puesto, detrás de Capullo, y Diamant comenzó su avance; el resto del lote estaba evidentemente batido.

Frente a las tribunas populares, Ocurrencia dió alcance a Packoy y los dos animales corrieron apareados hasta la raya. Una ensordecedora gritería aclamaba el nombre de los dos productos, los que exigidos por sus pilotos no cedían en su penosa carrera. Tanto uno como el otro corrían extenuados por el esfuerzo del veloz tren de los primeros tramos de la prueba.

Metros antes del disco Packoy respondiendo a las exigencias de su piloto sacó la cabeza de ventaja, distancia por la cual se adjudicó el triunfo.

La distancia de la prueba fué recorrida en 2' 38" 1/5. Smasher el año anterior y Primicio en 1913, vencieron en esta prueba, respectivamente, en 2' 37" y 2'36" 3/5.

El jockey y el cuidador de Packoy, fueron muy felicitados y aplaudidos al regresar los caballos al pesaje.

Se corrió en seguida el premio "San Jorge", prueba en la cual Mansilla corrió en punta, seguido por Duc de Rovigo hasta frente a las tribunas populares, donde este último pasó a la delantera y con facilidad se adjudicó el triunfo. Jefe, Lord French y Retiro lo escoltaron en la llegada.

A la altura del palo de los 2.600 metros, Repique, al iniciar su avance fué molestado en su acción por Mansilla y rodó sin que felizmente su jockey, J. Bastías, que cayera entre las patas de los caballos, sufriera lesión alguna.

Sólo tres competidores se presentaron a disputar la prueba siguiente.

Stagno, siguiendo su táctica habitual, corrió en punta seguido a un cuerpo por Grey Eyes y éste a igual distancia por Last Reason, caballo que al entrar el reducido lote en el tiro derecho pasó a la delantera y con facilidad se adjudicó el triunfo. Grey Eyes, al final, quitó la segunda colocación a Stagno.

Bolín, Prólogo y Maraschino, solamente, fueron presentados a disputar la última prueba del programa. Los tres caballos sin conseguir aventajarse sensiblemente durante el transcurso de la prueba recorrieron los primeros 2.500 metros de la carrera, altura en la cual Maraschino pasó al primer puesto y con relativa facilidad lo conservó hasta la raya. Bolín llegó segundo y último Prólogo.

Resultados generales:

Premio "Chopp", 1.700 metros. Primera Ermita, 4 años, 47 kilos, por Polar Star y Perdita, del stud Don Gonzalo (cuidador Daniel Cardoso, jockey M. Acosta), $ 4.25 y 2.75, segunda Royal Drop 53, $ 3.30, tercera Thamar 45.

No placé: Riparia 47 (cuarta), Domodossola 51.

Ganada por 1/2 cuerpo, el tercero del segundo, a 1 pescuezo.

Tiempo: 1'45".

Premio "Ajó", 1.600 metros. Primero Marinera, 3 años, 56 kilos, por Rosales y Calliope, del stud A Salvo (cuidador Antonio Salvo, jockey F. Arcuri), $ 12.50 y 3.50, segunda Merluza 56, $ 3.10, tercera Camboatá 56, pesos 3.20.

No placé: Evasiva 56 kilos (cuarta), Waverer 56, Melody 56, Augusta 56, Rumbosa 53.

Ganada por 3/4 de cuerpo, el tercero del segundo, a 1/2 pescuezo.

Tiempo: 1'41" 1/5.

Premio "Espirita", 1.500 metros. Primero Estro, 3 años, 56 kilos, por Jardy y Espirita, del stud Petite Ecurie (cuidador Lauro de los Santos, jockey R. Rivero), $ 8.10 y 8.15, segundo Fandango 53, $ 6.20, tercero Eneas 56.

No placé: Pico de Oro 56 (cuarto), Ave César 56, The King 56, Carlos Calvo 56.

Ganada por un cuerpo; del tercero del segundo a 1 y 1/2 cuerpos.

Tiempo: 1'53" 4/5.

Premio "As de Espadas", 2.200 metros. Primero Solís, 4 años, 51 kilos, del stud Amistad (cuidador Alberto Calmi, jockey D. Englander), $ 5.20 y 2.80; segundo Trésor 52, $ 4.50; tercero Campesino 54, $ 4.10.

No placé: Siskin 52 (cuarto), Diablo 57, La Commune 51, Gringuito 47, Sibarita 42.

Ganada por 1 cuerpo; el tercero del segundo a 2 1/2 cuerpos.

Tiempo: 2'18" 1/5.

"Gran Premio Nacional", 2.500 metros. Premio 100.000 pesos al primero, 10.000 al segundo, 5.000 al tercero y 4.000 al criador. Primero Packoy, 3 años, 57 kilos, por Perrier y Cecil, del stud J. Atucha (cuidador J. Betancour, jockey F. Arcuri), pesos 45.30 y 11.30; segundo Ocurrencia 54, pesos 3.30; tercero Melik 57.

No placé: Diamant 57 (cuarto), Capullo 57 (quinto), Picacero 57 (sexto), Palanta 54 (séptima), Decidida 54 (octava), Pas-si-mal 54 (última).

Ganada por 1 cabeza; el tercero del segundo, a 2 1/2 cuerpos.

Tiempo: 2'38" 1/5.

Premio "San Jorge", 1.800 metros. Primero Duc de Rovigo, 3 años, 49 kilos, por El Amigo y Fama, del stud Monte Cudine (cuidador Antonio B. di Franco, jockey R. Carabajal (aprendiz), $ 10.40 y 3.80; segundo Gefe 58, $ 4.75; tercero Lord French 49, pesos 3.60.

No placé: Retiro 52 (cuarto), Repique 52 (rodó), San Luis 45, Mansilla 52, Colmenar 52, Lefèvre 52, Perjura 50.

Ganada por 3 cuerpos; el tercero del segundo a 1 1/2 cuerpos.

Tiempo: 1'52 1/5.

Premio "Primicio", 1.600 metros. Primero Last Reason, 6 años, 60 kilos, por Diamond Jubilée y La Zingara, del stud Iceache (cuidador Aparicio Aquino, jockey F. Arcuri), $ 9.30; segundo Grey Eyes 52, último Stagno 56.

Ganada por 1 1/4 cuerpos; del tercero al segundo 1/2 cuerpo.

Tiempo: 1'38" 1/5.

Premio "Smasher", 3.000 metros. Primero Maraschino, 4 años, 53 kilos, por Calepino y Mesalina, del stud Le Sancy (cuidador Tomás Conde, jockey R. Rivero), $ 8.05; segundo Bolín 56, último Prólogo 56.

Ganada por 1 1/4 cuerpos, del tercero al segundo, 1 1/4 cuerpos.

Tiempo: 3'14".

### VARIAS NOTICIAS

Desempeñó ayer el puesto de presidente del comisariato el señor Alberto Caprile.

—Entre ganador y placé, se vendieron 534.542 boletas.

—Estro y Marinera, ganadores ayer de su primera carrera, nacieron en el haras Nacional.

—Después de disputarse la segunda carrera, el jockey de Camboatá, Pedro Costa, entabló reclamación con el jockey de Merluza, Daniel Cardoso. Como a juicio del comisariato el jockey Costa entablara su reclamación en términos incorrectos, fué suspendido en el ejercicio de su profesión hasta fin de año.

—El jockey E. Muraña, fué suspendido hasta fin de año por no seguir su línea con el caballo Mansilla, durante el trascurso de la sexta carrera.

### HIPODROMO DE TEMPERLEY

#### LA REUNION DE AYER

Resultados generales

Premio "Campaña", 1.200 metros — Mitrón, 5 años, 54 kilos, por Porteño y Margarita, de la ecurie Jenny (jockey J. Urdagaray), $ 9.10 y 3.60, segundo Britomarte 60, $ 2.90, tercero Golden 51, $ 6.85.

No placé: Curioso 58 kilos, Mosquita 57 (cuarta), Wellington 56, Ferrer 55, Hispano 52 y El Vasco 50.

Ganada por 2 1/2 cuerpos.

Tiempo: 1'15" 1/5.

Premio "Canaria", 1.000 metros. Peso 56 y 54 kilos. — Santanderina, alazana, 4 años, por Moscardón y Mestiza, de la ecurie del mismo nombre (jockey J. Quinteros), $ 5.70 y 3.05; segunda Roseta, $ 5.55, tercero Martín, $ 7.10.

No placé: Eleonora (cuarta), Alike, Camflot, Tacuarí, Tango, Villamonte, Saint Sulpice, Home y Onza de Oro.

Ganada por 3/4 de cuerpo.

Tiempo: 1'2".

Premio "Canción", 1.400 metros — Bridge II, 7 años, 55 kilos, por Bertie o Turk's Cap y Tessie Wise, de la ecurie San Simón (jockey J. Callejas), pesos 8.70 y 4.15; segundo Leoncito 55, pesos 3.95; tercero Sol de Mayo 55, pesos 13.90.

No placé: Avestruz 57 kilos, Horacio II 57, Pensativo 57, Ruberoid 57, Rikitrum 55 (cuarto), Inválido 55 y Tero II 55.

Ganada por 2 cuerpos.

Tiempo: 1'28" 1/2.

Premio "Campanilla", 1.100 metros. Productos de 3 años no ganadores — Pantomima, zaina colorada, por Víctor Hugo y Pretty Corner, de la ecurie Picador (jockey S. Perna), $ 5.25 y 2.90; segundo El Rey, $ 2.80; tercero Balvano.

No placé: Eleonora (cuarta), Humilde, Improver, Mexicana, Coscoja, y Hormilla.

Ganada por 1 1/2 cuerpos.

Tiempo: 1'9".

Premio "Cantárida", 1.200 metros — Quirino, 4 años, 58 kilos, por Dieudonné y Carte Blanche, de la ecurie Victoria (jockey J. Andrade), $ 5.10 y 3.30; segunda Ninfa 53, $ 4.90; tercero Lavengro 53, $ 10.20.

No placé: Aigle Noir 59 kilos, Codorniz 54, Picante 52 (cuarto), Pot au feu 52, Toroaz 51 y Cartujano 48.

Ganada por 1 1/2 cuerpos.

Tiempo: 1'14" 1/2.

Premio "Candela", 1.300 metros — Hermita, 3 años, 57 kilos, por Great Scot y Uspallata, de la ecurie Santa Clara (jockey J. Callejas), $ 13.20 y 3.25, segunda Farrista 52, $ 3.40; tercera Light Mind 55.

No placé: Resolana 57, La Toscane 57, Campiña 57, Zá Zá 55, La Vieilli 52, Madeja 52 y Roseta 52.

Ganada por 1 pescuezo.

Tiempo: 1'21" 1/2.

Premio "Cantrim", 1.800 metros — Tommy Leates, 5 años, 56 kilos, por Mores y Mestiza, de la ecurie Violeta (jockey O. Callejas), $ 16.30 y 3.90; segundo Agarrate 55, $ 3.10, tercero Sotreta 53, $ 5.55.

No placé: Floreal 60 kilos, Tornasol 60, Tapalqué 56 (cuarto), El Petizo 54, Azopardo 54, Coquero 54, y Picador 51.

Ganada por 1 cuerpo.

Tiempo: 1'54" 4/5.

### HIPODROMO LA PLATA

Resultado de las carreras disputadas ayer:

Premio "Edipo", 2.000 metros—1o. Fable 48 kilos, (llevó 45), por Blue Boat y Holanda, del stud Pampillón, C. Capra; 2o. Coquín 51, 3o. Go-Bang 60.

No placé: San Gabino, Incitato, El Triunfo 4o., Platinho, Heresy, 8 de Diciembre.

Sport: del 1o. $ 19.90 y 5.50; del 2o., 6.60; del 3o. 6.60.

Ganada por 1 pescuezo; del 2o. al 3o. dos cuerpos.

Tiempo: 2'6" 4/5.

Premio "Empate", 1.300 metros — Puesta entre Hamburgo, 50 kilos, por Haut Willers y Lucerna, del stud Popular, O. González y Water Flight, 50 kilos, por Watercross y Hamburgo Belle, del stud Don Facundo, M. Vignatti, 3o. Estenia 48 (llevó 49).

No placé: Los Indios, Edgardo, Chiriguano, Poco a Poco, Variación, Quiroguita 4o., Hebr, Agorera, Homérico.

Sport: Hamburgo $ 18.10 y 8.20, de Water Flight 3.10 y 3.40, del 3o. $ 4.50.

Ganada por 1 1/4 cuerpos.

Tiempo: 1'21".

Premio "Esbelto", 1.500 metros. 1o. Flint 56 kilos, por Galloway y Farceuse, del stud Colegiales, S. Ruiz; 2o. Malón II 56.

No placé: Hormigón, Chichú, Ongara 4o., Indecisa 3a.,

Sport: del 1o. $ 3.80 y 3.20; del 2o., $ 3.90.

Ganada por 1 cuerpo; del 2o. al 3o., 1/2 cuerpo.

Tiempo: 1'35" 2/5.

Premio "Evoé", 1.400 metros — 1o. Hombrecito 52 kilos, por Orange y Filigrama, del stud Sportsman, M. de Lara; 2o. Saltarín 57 (llevó 54); 3o. Pichuleta 50 (llevó 51).

No placé: Monarch, Genial 4o., Licinio, La Choza, Maltrank, Doña Juana, Bubona, I Brava.

Sport: del 1o. $ 16.30 y 6.60; del 2o. 8.20; del 3o. 13.40.

Ganada por 1 cuerpo; del 2o. al 3o. 1/2 cuerpo.

Tiempo: 1'27".

Premio "Energica", 2.500 metros—1o. Carabinero, 47 kilos, (llevó 48), por Orinoco y Cucurucha; 2o. Pillería 44.

No placé: Fox 3o., Mérito, Chulo, distanciado del segundo puesto por impedir la libre acción de Fox, Sigfrido.

Sport: del 1o. $ [illegible].80 y 5.40; del 2o. $ 6.

Ganada por 1/2 pescuezo; del 2o. al 3o., 1 y 1/2 cuerpos.

Tiempo: 2'42" 1/2.

Premio "Epupel", 1.600 metros—1o. Diorita 51 kilos, (llevó 48), por Orinoco y Daisy Chain, del stud La Crisis, J. M. Peña; 2o. Arma 41 (llevó 43); 3o Buril 46 (llevó 43).

No placé: Matatías, Nubifer, Per Bacco, Belgrado 4o., Bayonne, F. Mouche, Cebada.

Sport: del 1o. $ 25.60 y 6.30; del 2o. 6.70; del 3o. 5.10.

Ganada por 3 y 1/2 cuerpos, del 2o. al 3o. 1 pescuezo.

Tiempo: 1'43" 2/5.

Premio "Eve", 1.200 metros—1o. Kotter, 50 kilos (llevó 47), por Kin's House y Sea Otter, del stud El Salvador, C. Capra; 2o. Pionono 52; 2o. Floweret 50; 2o. Battaglia 48 (llevó 45).

No placé: Lady Love II, Cárcano, Effusión 4o., Villemil, Marguerite.

Sport: del 1o. $ 6.40 y 2.70; del 2o. 2.70; del 2o. 3.10, del 2o. 3.10.

Ganada por 2 y 1/2 cuerpos.

Tiempo: 1'14" 1/5.

Premio "Eslabón", 1.300 metros—1o. Mabille 51 kilos, por Master Willie y Martinesti, del stud Don Facundo, M. Vignatti; 2o. Herd 46; 2o. Puro 48 (llevó 45).

No placé: Burucuyá, Estileto, Piquete, Ibicuí 4o.

Sport: del 1o. $ 17.10 y 4.40; del 2o. 2.40, del 2o. 2.40.

Ganada por 1 pescuezo.

Tiempo: 1'20" 4/5.

### CARRERAS EN ROSARIO

#### EL "GRAN PREMIO DE HONOR" — MI NENE

(Por telégrafo)

**Rosario**, octubre 17 — No obstante el mal estado del tiempo, esta tarde se realizó en el hipódromo Independencia la reunión hípico-social que tenía por base el "Gran Premio de Honor". Esta importante prueba fué ganada en magistral estilo por Mi Nene, el mejor potrillo de tres años y el animal de más calidad de los que actúan en esta pista.

Mi Nene, hijo de padre y madre argentinos, dominó a sus dos adversarios en todo momento y salvó el disco con seis o siete cuerpos de ventaja, cubriendo la distancia de 2.500 metros en 2'38".

Elevadas las cintas, el hijo de Iguazú tomó la delantera sin imprimir tren vertiginoso a la carrera. En los 1.600 metros Mi Nene dió paso a Lord Bramble, al que desalojó del puesto avanzado 400 metros después, y desde ese instante corrió en ganancia hasta el disco.

Farward, que por razón de edad dispensaba nueve kilos a los dos potrillos, finalizó 50 metros atrás del segundo.

Resultados generales:

Premio "Turista", 1.100 metros — Aveiro, 5 años, 57 kilos, por El Amigo y Avena, de la ecurie J. Otero (cuidador J. Tomasone, jockey P. Claverie), $ 5.35 y 3.40, segundo Sigomar 56, 7.80, tercera Orcana 54, 5.20.

No placé: Yankee II 56, Nenito 56, Colla 55, Dinita 55, Lingera 54, Hélix 53 y Nacela 52.

Ganada por 1 cuerpo.

Tiempo: 1'18" 1/5.

Premio "Ascot", 1.600 metros — Industrial, 3 años, 51 kilos, por Industria y La Paz, de la ecurie Malambo (cuidador L. Díaz, jockey A. Sánchez), pesos 20.35 y 5.70, segunda Formosa 53, 3.15, tercera La Tobau 54.

No placé: Narvaes 53, Marobé 51, Yelmo 51, Rey Negro 51 y Sandfly II 60 kilos.

Ganada por medio cuerpo.

Tiempo: 1'41" 4/5.

Premio "Mohicán", 1.100 metros. Productos de 3 años no ganadores — Fotcholo, alazán por Camors y Venezia, de la ecurie Rigoló (cuidador A. Magallanes, jockey J. C. Sánchez), pesos 15.20 y 4.50, segundo Boston Bill, por Germen 4.15, tercero Alcázar, por Orange, 4.10.

No placé: Gerhard por Griffon, Premier por Chopp, Malambo por Itozaingó, Coquetona por Master Willie, y Carita por Wild Bramble.

Ganada por un cuerpo.

Tiempo: 1'8" 4/5.

Premio "Fisherton", 1.300 metros— The Libel, 3 años, 48 kilos, por Le Samaritain y Valeriana, de la ecurie A. J. Rouillón (cuidador J. M. Calistro, jockey P. Claverie), pesos 7.70 y 3.25; segunda Galana 41, 7.10, tercera Socarrona 45, (con el ganador); cuarto Lil Artha 58, pesos 3.95.

No placé: Pink Bramble 44 (con Lil Artha), Sam Weller 57, Pochita 56, Cleipan 53, La Gordetti 47 y Freyre 43 kilos.

Ganada por un cuerpo.

Tiempo: 1'20" 2/5.

"Gran Premio de Honor" 2.500 metros — Mi Nene, zaino, 3 años, 51 kilos, por Iguazú y Minina, de la ecurie Aeroplano (cuidador D. Velázquez, jockey A. Torres), $ 3; segundo Lord Bramble 51, tercero Farward 60.

Ganada por varios cuerpos.

Tiempo: 2'38".

Premio "Bizcocho", 1.300 metros — Flashlight, 5 años, 56 kilos, por Wild Bramble y Criolla, de la ecurie Ascot (cuidador J. D. Costa, jockey J. Bagú), $ 28.90 y 6.65; segunda Afufa 54, 4.10; tercero Dineral 51, 5.20.

No placé: Duna 56, Miruca 54, Vinicio II 64, Ambicioso 51, Rosarino II 51 y Trinchera 50.

Ganada por un pescuezo.

Tiempo: 1'21".

Premio "Yago II", 2.000 metros — Macabeo, 5 años, 54 kilos, por Calepino y Marise, de la ecurie Aeroplano (cuidador D. Velázquez, jockey A. Novaro), $ 5.95 y 3.15; segunda Gallardía 49, 2.70; tercera Everest 51.

No placé: Sunchales 60, Tommy Atkins 59, Don Gabriel 46 y Mamoré 40.

Ganada por 1/2 cuerpo.

Tiempo: 2'8".

### CARRERAS EN MENDOZA

(Por telégrafo)

**Mendoza**, octubre 17 — Poca concurrencia asistió hoy a las carreras efectuadas en el hipódromo Andino.

Reinó mal tiempo después de la tercera carrera, perdiendo así animación las diferentes pruebas que seguían a ésta.

Resultados generales:

Premio "Cangrejo"— Cangrejo, del stud Tortuga (jockey Quesien), pesos 5.75; segundo Labrador, tercero Juan Archer.

Premio "Otawa" — Vallarino, del stud Guatemala (jockey Figueroa), pesos 7.30 y 3.25; segundo Chingolito, 2.65; tercero Chilecito.

No placé: Yolanda y El Jote.

Ganada por 1 1/2 cuerpos.

Premio "Corali" — Puesta entre Carancho, del stud El Cóndor (jockey Casco), pesos 2.15 y 2.50; y Duc d'Alba de la ecurie Mendoza (jockey González), pesos 2.30 y 2.45; tercero Peligroso.

No placé: Ultimátum, Tetuán, Buffalo, Bill, y El Tercero.

De los ganadores al tercero, 1 cuerpo.

Premio "Jockey Club Mendoza" — Nerseo, por El Amigo y Nelly, del stud La Madrugada (jockey González), pesos 4.05 y 2.50; segundo Alto Pelado, 2; tercero Media Luna.

No placé: Garivolse, y Rat Mort.

Ganada por medio pescuezo.

Premio "Guerrilla" — Neustria, por Druid y Nevasca, del stud La Madrugada (jockey Quiroga), pesos 5.75 y 2.60; segundo Faddle, 2.45; tercera Farness.

No placé: Battle y Fusilera.

Ganada por medio cuerpo.

### CARRERAS EN MONTEVIDEO

(Por telégrafo)

**Montevideo**, octubre 17 — Resultados generales de la reunión realizada esta tarde en el hipódromo de Maroñas.

Primera carrera, 2.000 metros — Primero Cambatiré 48 kilos, por King Messenger y C. Terad, pesos 34 y 6.45; segundo, Silent Lass 40, 3.20, tercero, Sucre 53 (favorito), pesos 2.50, cuarto, Coronel Murga 53 1/4, jockey R. Rojas.

Tiempo: 2' 5" 1/5.

Ganada por un cuerpo y medio.

No placé: Silencio 56, Bebert 51, Bien Venida 50, Entrevero 48, Le Peril Jaune 46.

Segunda carrera, 1.500 metros — Delta 54 kilos por Pride y Maid of the Vale (favorita), pesos 2.90 y 2.55, segunda Morronga 49, pesos 4.75; tercera Mostaza 52; cuarto La Vieja 54, jockey R. Bidegain.

Tiempo: 1'32".

Ganada por un cuerpo y medio.

No placé: Bagatelle 56, Alba 50, Primorosa 50, Naranja 50.

Tercera carrera, 1.600 metros — Primero Rúa, 45 kilos por Ubat Vogler y Gertrude V., pesos 42.30 y 4.25; segundo Guazú 53, pesos 2.30; tercero Fast 56 (favorito), pesos 2.30, cuarto Pirahy 45, jockey P. Haro.

Tiempo 1'38" 4/5.

Ganada por media cabeza.

No placé: Doble Aguila 56, Vogler Mariner 52, Nublado 53, Super 45, Somaten 50, Savoff 50.

Cuarta carrera, 1.600 metros — Primero Cotte D'Or, 53 kilos, por Discreto e Hirondelle, pesos 10.85 y 6, segunda Neurótica 56, pesos 5.80, tercera Flor 50, cuarta Alemana 53, jockey M. Bonilla.

Tiempo: 1'38" 3/5.

Ganada por tres cuartos de cuerpo.

No placé, Morera (favorito), 53, Beaute 53, Bimbita 52, La Jey 52.

Quinta carrera, 2.000 metros — Primero Machiavelli 51, por Pride y Muguay, pesos 17.85 y 5.60; segundo Malaubrie 58, pesos 9.65; tercero Prince Igor 48 (favorito), pesos 3.05, cuarto Blaque 43, jockey C. Ferragut.

Tiempo: 2'5" 2/5.

Ganada por cuerpo y medio.

No placé: Chicharrón 60, Goshawk 53, Chalons 47, Don Quijote 43, Indie Muerto 48 1/2, Sourkant 46, Boris 47 1/2, Barraquero 44 1/2, Chiripa 40.

Sexta carrera, 1.400 metros — Primero Don Ricardo 55, por Moschion y La Belleza (favorito), pesos 7.60 y 3.20, segunda Zoraida 41, pesos 6.05; tercero, Torero 57, pesos 3.55; cuarto Gravina, 48, jockey, M. Bonilla.

Tiempo: 1'24" 4/5.

Ganada por dos cuerpos.

No placé: Hugonote 53, Jilguero 52, May Roy 49, Fast 46, Espíritu 46, Mañonetto 45.

Séptima carrera, 2.200 metros — Primero Fashionable 48, por Cyllene y La Niña (favorito), pesos 5.10 y 2.75, segundo Regaterín 42, pesos 3.45; tercero Aluminio 57; cuarto, General Booth 49, jockey E. Rodríguez.

Tiempo: 2'19" 3/5.

Ganada por medio pescuezo.

No placé Alpha 55.

VISTA PARCIAL DE LA TRIBUNA DE LOS SOCIOS

FINAL DE LA GRAN CARRERA

PACKOY, GANADOR DEL "GRAN PREMIO NACIONAL"

### CARRERAS EN PERU

(Por telégrafo)

**Lima**, octubre 17 — En el hipódromo Santa Beatriz se disputó hoy el premio clásico "Buenos Aires", carrera que tuvo el desenlace siguiente:

Primera, Miss Ketty, segundo Cobalto, tercero Sojo.

Las pruebas comunes fueron ganadas por Almagro, Spingfield, Venturea, Lolen y Germano.

### CARRERAS EN EL BRASIL

(Por telégrafo)

**Rio de Janeiro**, octubre 17 — Resultado de la reunión hípica realizada esta tarde en el hipódromo del Jockey Club:

Primera carrera, 1.450 metros—Primero Guatambú, hijo de Flaneur y Firl, jockey Aurelio Olmos; segundo Esnaoes; tercero Le Voilá (brasileños).

Tiempo: 1'38".

Segunda carrera, 1.450 metros—Primero Battery, hija de Ocaso y Ballochmyle (argentina), jockey Ricardo Cruz; segunda Miss Linda; tercero Montecristo (ingleses).

Tiempo: 1'31".

Tercera carrera, 1.450 metros—Primero Soneto, hijo de Ulpian y Forty Winks, jockey Barroso; segunda Ivonette; tercera Boulanger (ingleses).

Tiempo: 1'35".

Cuarta carrera, 1.600 metros — Primero Atlas, hijo de Sturgeon y Seal, jockey Zabala; segundo Jagunco, tercero Saxhambeau (ingleses).

Tiempo: 1'45".

Quinta carrera, 1.600 metros — Primero Botafogo, hijo de Pericles y Mollpitcher (ingleses), jockey Araya; segundo Lord Canning (argentino); tercero Corncob (inglés).

Tiempo: 1'44".

"Gran Premio Ypiranga", 1.600 metros. Premio seis contos — Primera Energica, hija de Foxyflyer y Dalila, jockey Araya; segundo Mysterioso; tercero Estilhaco; cuarto Interview (brasileños).

Tiempo: 1'46".

Clásico "Primavera", 2.000 metros. Premio cinco contos — Primero Samaritano, hijo de Le Samaritain y Verónica (argentino), jockey Joaquín Coutinho; segundo Patrono; tercero Dreadnought (brasileños).

Tiempo: 2'15".

## FOOTBALL

### ASOCIACION ARGENTINA DE FOOTBALL

#### CAMPEONATO DE PRIMERA DIVISION

#### POSICION DE LOS CLUBS

Publicamos a continuación las posiciones que ocupan los equipos que intervienen en el campeonato de primera división, organizado por la Asociación Argentina de Football.

| | J. | G. | E. | P. | P. |
|---|---|---|---|---|---|
| San Isidro | 21 | 19 | 2 | 0 | 40 |
| Platense | 22 | 14 | 4 | 4 | 32 |
| Estudiantes de La Plata | 23 | 13 | 3 | 4 | 32 |
| River Plate | 19 | 13 | 5 | 1 | 31 |
| Independiente | 21 | 11 | 5 | 5 | 27 |
| Porteño | 18 | 12 | 2 | 4 | 26 |
| Racing | 13 | 11 | 2 | 0 | 24 |
| Estudiantes | 21 | 10 | 3 | 8 | 23 |
| Banfield | 23 | 10 | 3 | 10 | 23 |
| F. C. Oeste | 21 | 7 | 8 | 6 | 22 |
| Huracán | 17 | 8 | 4 | 5 | 20 |
| San Lorenzo | 21 | 9 | 2 | 10 | 20 |
| Hispano Argentino | 22 | 8 | 4 | 10 | 20 |
| A. de Quilmes | 19 | 9 | 1 | 9 | 19 |
| G. y Esgrima | 21 | 7 | 5 | 9 | 19 |
| Quilmes | 18 | 6 | 6 | 6 | 18 |
| Belgrano | 24 | 8 | 2 | 14 | 18 |
| Boca Juniors | 19 | 6 | 5 | 8 | 17 |
| E. Porteño | 20 | 8 | 1 | 11 | 17 |
| Tigre | 20 | 5 | 4 | 11 | 14 |
| Atlanta | 22 | 6 | 1 | 15 | 13 |
| Kimberley | 22 | 5 | 3 | 14 | 13 |
| D. de Belgrano | 23 | 4 | 4 | 15 | 12 |
| Comercio | 19 | 1 | 3 | 15 | 5 |
| Floresta | 21 | 1 | 3 | 17 | 5 |

La J, significa partidos jugados; la G, ganados; la E, empatados; la primera P, perdidos y la P final, puntos a favor que tiene cada equipo.

### RACING CONTRA SAN ISIDRO

#### UN GOAL A FAVOR DE CADA BANDO

El solo hecho de que una concurrencia calculada en 12.000 personas, asistió a presenciar el partido que por el campeonato de primera división jugaron ayer tarde en Avellaneda, los primeros cuadros de los clubs Racing y San Isidro, evidencia la intensa espectativa que alrededor de este encuentro se había despertado.

Era por otra parte, la tercera vez en la temporada que estos dos cuadros iban a medirse, pues en la primera, por el concurso eliminatorio de la Copa de Competencia, Racing obtuvo el triunfo, por un goal contra cero. Pocos meses después por el concurso de la Copa de Honor, Racing volvió a obtener la victoria en forma más amplia, por cinco goals contra dos.

Pero en estos últimos tiempos, los diversos partidos jugados por Racing dejaron en el ánimo de los entendidos, la impresión de que pasaba por un mal período, pues en encuentros con cuadros reputados como débiles, venció por "scores" que hablaban muy poco a favor de su reconocida potencialidad. San Isidro, en cambio, sin introducir la menor reforma en su equipo venía actuando regularmente, obteniendo victorias por scores elevados, frente a equipos buenos, que ante él, tenían algunas probabilidades de éxito.

La lucha entre estos dos equipos en el partido de ayer, fué reñida y el empate obtenido como resultado de ella, es el resultado verdadero del partido, donde uno y otro equipo demostraron igualdad de fuerzas.

A las 3.45 p. m., el juez Germán Guassoni llamó los equipos a la cancha, los que se presentaron así compuestos:

Racing: S. Arduino; A. Reyes y S. Ochoa; A. Bethular, F. Olazar y R. Pepe, Z. Canaveri, A. Ohaco, A. Marcovecchio, J. Hospital y J. N. Perinetti.

San Isidro: C. T. Wilson; A. Bruno y J. Rossi; A. Olivari, J. Morroni y G. Badaracco; E. Fernández, J. Fernández, S. Sayanes, M. Marini e I. Alzúa.

A las 3.45, puso en juego la pelota Marcovecchio, pero inmediatamente los delanteros visitantes se apoderaron de ella y apenas trascurrido 1 minuto de juego, Fernández dirigió un violento tiro bajo que Arduino alejó al corner, arrojándose al suelo, el puntapié de esquina tomado por E. Fernández no aportó resultado positivo para su bando.

A los 8 minutos de juego y a raíz de un recio ataque del equipo visitante, Pepe apremiado, incurrió en "hands" dentro del área peligrosa, por lo que el juez acordó a favor de San Isidro un "penalty", que tomó y convirtió Sayanes.

Ante este tanto, los locales comenzaron a realizar avances al arco contrario, pero en la mayoría de los casos, éstos no aportaron resultado positivo.

Durante 15 minutos los locales ejercieron un leve dominio sobre sus rivales, y a los 22 minutos Hospital con un fuerte tiro cruzado y bajo igualó posiciones.

A raíz del empate, los componentes de ambos equipos recobraron energías y desde entonces los ataques se sucedieron con mayor frecuencia.

Maniobrando en la ofensiva el cuadro local, Badaracco concedió un corner que tomó Canaveri en buena forma, pero Bruno alejó el peligro.

A los 25 minutos, E. Fernández obtuvo la pelota, y corrió con ella por el ala derecha de la cancha, y desde escasa distancia de la valla contraria, dirigió un tiro que Arduino detuvo a costa de un corner. Lo tomó el mismo Fernández y apesar de ser bien dirigida la pelota sobre el arco adversario, no aportó ventajas, pues Reyes intervino y malogró el tiro que Sayanes se disponía a enfilar.

Dos minutos después, Pepe se retiró de la cancha de juego como consecuencia de una lesión que recibiera en la pierna. Se reanudó el juego y a los 36 minutos, Marcovecchio solo con la pelota y sin otro adversario que Wilson a su frente, dirigió el tiro final desviado, perdiendo por ello una buena oportunidad para aumentar el score a favor de su bando.

Pocos minutos antes de la terminación del primer período de juego, Bethular dirigió un tiro largo que Wilson detuvo.

Sin otras incidencias terminó el primer período de juego, contando ambos equipos con un goal a su favor.

Reanudado el encuentro después de un corto descanso, los equipos se presentaron a la cancha de juego, y Pepe ocupó su puesto en la línea media.

Sayanes puso en movimiento la pelota y los delanteros locales la llevaron al campo contrario, donde Canaveri enfiló un tiro desviado.

El fuerte viento reinante favoreció al equipo local, que ejerció un dominio no muy acentuado sobre su adversario.

A los 13 minutos, Sayanes se dirigió por el centro de la cancha al arco contrario, pero Ohaco intervino en buen momento y le despojó de la pelota, llevando el juego a la zona rival, en donde Morroni actuó con eficacia.

Dos minutos después y en circunstancias en que el juego estaba desarrollándose en las inmediaciones del arco visitante, E. Fernández se apoderó de la pelota y en veloz carrera se dirigió al arco contrario, donde no tenía más contrario que Arduino, quien ante la inminencia del peligro abandonó su valla para evitar que el tanto se produjera; pero erró en su intento, porque Fernández hizo un pase atrás a Alzúa y el tiro final de éste resultó alto; perdió así la mejor ocasión de la tarde para elevar el haber de su cuadro, pues el arco local estaba desguarnecido.

Durante lo que restó del partido, el cuadro local, debido al fuerte viento que tomaba la cancha de arco a arco, maniobró más que su rival en la ofensiva, pero los jugadores visitantes apesar de este inconveniente lograron en repetidas ocasiones hacer fracasar las intenciones de sus contrarios.

Momentos antes de la terminación del partido, E. Fernández se apoderó de la pelota y realizó una corrida por el ala derecha que terminó con un centro que Alzúa tomó sin resultado positivo, debido a la mala dirección imprimida al tiro final.

Siempre con un goal a favor de cada bando, terminó el partido.

Actuó con toda corrección el juez señor Germán Guasoni.

### PORTEÑO CONTRA TIGRE

#### VENCEDOR PORTEÑO POR CUATRO GOALS CONTRA CERO

En la cancha del club atlético Porteño, ubicada en Palermo, a inmediaciones del Tiro Federal Argentino, se jugó ayer por la tarde el partido concertado por el campeonato de primera división entre los primeros equipos de los clubs Porteño y Tigre.

La victoria que había alcanzado Porteño en el partido jugado el sábado frente a San Lorenzo, donde aquél después de imponerse ampliamente sobre su rival, a último momento tuvo serios aprietos que llegaron a comprometer su éxito, había despertado justificada expectativa entre los aficionados, que esperaban el partido de ayer para hacer un juicio definitivo sobre la potencialidad del equipo de Porteño.

El triunfo obtenido por éste frente a Tigre ha sido amplio y los cálculos generales sobre el valer del equipo vencedor quedaron justificados, pues en todo momento demostró una evidente superioridad.

A las 3.45 p. m. el juez Juan Barbera hizo alistar a los equipos, que estaban así formados:

Porteño—Juan José Rithner; R. González Escarrá y O. N. Beltrame; J. Ayala, E. Usienghi y V. Abadía; E. Gulup Lanús, C. Izaguirre, Pedro Rithner, M. Garat y B. Amengual.

Tigre—E. Calzetta; E. Hamorer y A. Dell'Armellina; J. Corvini, M. Lestrade (hijo) y J. Casinerio; E. Gazáneo, A. Helsinger, E. Rubio, M. Casinerio y A. L. Martín.

La lucha en los primeros momentos fué equilibrada y sólo a los 19 minutos Amengual envió un centro por elevación que tomó Garat a la carrera y enfiló un tiro bajo que tocó Calzetta, pero sin evitar por ello que la pelota se anidara en la red, obteniendo así Porteño su primer tanto.

En los minutos restantes hasta la terminación del primer tiempo la lucha fué algo reñida, tal vez porque el cuadro visitante que contaba con la ventaja del fuerte viento reinante a su favor supo sacar provecho de ella.

A los 10 minutos del segundo tiempo Garat obtuvo la pelota a una distancia aproximada de 20 metros de la valla contraria, y desde allí dirigió un violento tiro que Calzetta no pudo detener, obteniendo en esa forma Porteño su segundo tanto.

Continuaron los forwards de Porteño presionando en la ofensiva y a los 26 minutos Izaguirre realizó por el ala derecha un bonito esfuerzo individual, que terminó con un tiro alto que halló la red.

Por la forma en que atacaban los delanteros de Porteño, se suponía que a este tercer tanto seguiría otro y así fué, pues a los 28 minutos, Gulup Lanús recibió un pase de Izaguirre y dirigió un tiro que Calzetta rechazó apenas, pero arremetió Amengual oportunamente y marcó el cuarto y último tanto a favor de Porteño.

Al faltar pocos minutos para la terminación del partido, Rubio logró destacarse por el centro de la cancha con la pelota y desde muy corta distancia dirigió un fortísimo tiro bajo que Rithner detuvo a duras penas, arrojándose con toda oportunidad al suelo.

Reanudaron los delanteros locales la ofensiva, pero se completaron los 90 minutos de juego reglamentarios sin que el score sufriera otra modificación.

El juez Juan Barbera desempeñó con acierto su cometido.

### HURACAN CONTRA ESTUDIANTES DE LA PLATA

#### TRES GOALS A FAVOR DE CADA BANDO

En la cancha de deportes del Parque de los Patricios se jugó en la tarde de ayer por el campeonato de primera división, el partido anunciado entre los clubs Huracán y Estudiantes de La Plata.

El cuadro local se presentó a la lucha con sus jugadores titulares; no así el de Estudiantes de La Plata, que contó con el concurso de cuatro de sus jugadores habituales, recurriendo a siete suplentes, que tuvieron una actuación discreta.

En el primer período de juego, los jugadores locales contaron con la ventaja del fuerte viento reinante a su favor, y por ello durante toda esa parte del juego, el dominio en la lucha perteneció a ellos, que lograron señalar un tanto a los 14 minutos, por intermedio de Laguna, al recibir éste un centro de Caldera.

El segundo tiempo fué más equilibrado que el anterior, pero sin que decayera la ofensiva de los locales.

Al minuto de reanudado el encuentro, Abatángelo aportó el segundo tanto para Huracán, después de recibir un pase de Laguna.

A los 7 minutos, por "hands" de Palacios en la zona peligrosa, los visitantes obtuvieron un "penaltykick", que tomó y convirtió Aranguren, con un tiro bajo y cruzado, que dió a Estudiantes de La Plata su primer tanto. Este goal sirvió de estímulo a los delanteros locales, que volvieron a la ofensiva, y tres minutos más tarde, Nievas aprovechó un entrevero de jugadores producido frente a la valla de Huracán, para igualar las posiciones del score, con un tiro corto.

La reacción de los visitantes, tuvo benéficos resultados, pues a los 21 minutos, Nievas tomó con toda oportunidad un centro de Valenciani y marcó el tercero y último tanto para Estudiantes de La Plata.

Los forwards locales, no desmayaron en sus propósitos de obtener como última esperanza un empate y a los 28 minutos, Duharte Indart devolvió débilmente un tiro de Laguna y Caldera tomó precipitadamente la pelota, y con un fuerte tiro marcó el tercero y último tanto de los locales, que produjo el empate del score, el que subsistió hasta la terminación del encuentro.

Los equipos se presentaron formados por los siguientes jugadores:

Huracán: F. Pazos; A. Alberti y A. Palacios; J. Laurenzano, M. Bassadone y N. Carabelli; E. Acevedo, J. Laguna, O. Abattángelo, M. Savarredi y L. Caldera.

Estudiantes de La Plata: P. Nery; O. Duharte Indart y J. Aranguren; M. Soba, M. Etcheverry y J. Aramendía; P. García, F. Nievas, A. Barcos, L. Bustos y P. Valenciana.

Dirigió el partido el juez Juan Cursach, que se comportó correctamente.

### KIMBERLEY CONTRA RIVER PLATE

#### NI VENCEDORES, NI VENCIDOS

El primer equipo del club River Plate se trasladó ayer a Villa Urquiza, donde se midió con el de igual categoría del club Kimberley, por el campeonato de primera división.

La actuación de estos dos rivales en lo que va trascurrido de la presente temporada, inclinaba a creer, que River Plate vencería sin mayores esfuerzos; pero el equipo de Kimberley, ante el peligro de la derrota, jugó con mucho entusiasmo, especialmente la defensa, y obtuvo un honroso empate, que al colocarlo en igualdad de puntos con el equipo del club Atlanta, prolonga por más tiempo, la expectativa acerca de si quedará o no en primera división.

En el primer período de juego, los jugadores visitantes actuaron durante los 45 minutos en la ofensiva y la mala dirección de los tiros finales fué la causa determinante, de que no se abriera el score.

En el segundo período, los delanteros de River Plate obraron también en la ofensiva, pero en esa parte del juego, la defensa local jugó en gran forma y a su excelente actuación se debió que tampoco el score fuera abierto.

El partido terminó entonces, sin que ningún bando señalara un solo tanto.

Los cuadros se presentaron así formados:

Kimberley: Morando; Planardi y Florentino; Aguirre, Badarado y Spigardi; Georgetta, Pérez, Bolde, Pezzutti y Conech.

River Plate: Isola; Chiappe y Calnegglia; Peruzzi, García y Simons; Fraga, Risso, Ameal, Penney y Lanatta.

**PLATENSE CONTRA ARGENTINOS DE QUILMES**

VENCEDOR PLATENSE POR TRES GOALS CONTRA CERO

El primer cuadro del club Argentinos de Quilmes se trasladó ayer por la tarde a Núñez para disputar el partido de primera división a su rival de igual categoría del club Platense.

La lluvia caída en la tarde de ayer dificultó en extremo el desarrollo del partido, pues a los pocos momentos de comenzada la lucha la cancha se encontraba en muy malas condiciones y ello fué una de las razones por la cual decayera el entusiasmo entre los jugadores.

En el primer período de la lucha y cuando habían trascurrido 25 minutos de juego, Cincotta fué penado por "hands" dentro de la zona prohibida, por lo que el juez acordó el correspondiente "penalty" que tomó y convirtió Berti.

En el segundo tiempo el cuadro local aumentó la ventaja con dos nuevos tantos, uno como resultado de un "penalty" obtenido por "fould" de Cañas, que tomó y convirtió Berti a los diez minutos de juego y el otro por intermedio de Amores, cuando faltaban cinco minutos para la terminación del partido.

Los cuadros que intervinieron en la lucha estaban formados de la siguiente manera:

Platense: Pérez; Ansaldo y Berti; Santangelo, Zaccheo y Felisari; García Colombo, Sinigaglia, Amores y Balmaceda.

Argentinos de Quilmes: Duque; Ortega y Cincotta; Cañas, Molichini y Brigos; Falibeni, Escobar, Cabana, De la Serna y Nepoti.

Dirigió el partido el juez aficionado P. Giamolli.

**DEFENSORES DE BELGRANO CONTRA QUILMES**

UN GOAL A FAVOR DE CADA BANDO

En Núñez se jugó ayer por la tarde el partido de primera división entre los primeros cuadros de los clubs Defensores de Belgrano y Quilmes.

La fuerte lluvia que cayó durante el desarrollo del mismo dificultó las jugadas, por lo que el encuentro careció casi en absoluto de interés.

El equipo local primó en la ofensiva, y se acreditó el único tanto a su favor a los 37 minutos, por intermedio de Puccirelli, quien al tomar un pase de Sacco, a raíz de un "free-kick", dirigió desde corta distancia un tiro cruzado que Pearson no pudo detener.

En el segundo período, el cuadro de Quilmes reaccionó un poco, y a los pocos minutos logró empatar el encuentro por intermedio de Raggi, quien venció a Rodríguez con un tiro esquinado.

A los 33 minutos, Durante obtuvo la pelota, y después de eludir la intervención de Sacco y Molinari, dirigió un tiro que después de pegar la pelota en el poste del arco, rebotó a la cancha, perdiendo así los visitantes una buena oportunidad para aumentar su haber.

Tres minutos más tarde, por "hands" de Brown, el juez concedió a favor de Defensores de Belgrano un puntapié penal que tomó Rubio, pero el tiro de éste fué bien detenido por Pearson, a costa de un "corner" sin resultado.

Sin otras incidencias finalizó el partido, marcando el score un empate de un goal por bando.

Los equipos que intervinieron en este encuentro estaban formados por los siguientes jugadores:

Defensores de Belgrano: Rodríguez; Sacco y Molinari; Chiussano, Botta y Puricelli; Grupalli, Rubio, Bissio, Fourcade y Giolidoro.

Quilmes: Pearson; Brown y Cerrutti; Reed, Pollini y Durante; Rodríguez, Sinclair, Raggi, Crundall y Grassich.

El juez F. Hassler poco acertado en sus fallos.

**BOCA JUNIORS CONTRA FLORESTA**

VENCEDOR BOCA JUNIORS POR TRES GOALS CONTRA CERO

En la cancha del club Floresta se jugó ayer por la tarde el partido concertado entre el primer equipo de esa institución y el de igual categoría del club Boca Juniors.

Si alguna esperanza de conservar su puesto en la primera división podían tener los componentes del club Floresta, aquélla se desvaneció por completo después del resultado obtenido ayer en este encuentro. Ahora, aunque dicho cuadro gane los tres partidos que le faltan para finalizar su temporada, no podrá obtener el número necesario de puntos para quedar en su actual categoría.

El partido de ayer resultó en general falto de interés, pues su desarrollo se redujo a un persistente ataque de los jugadores visitantes, al que se opuso la tenaz defensa de los locales.

Recién a los 11 minutos del segundo tiempo, el cuadro de Boca Juniors obtuvo su primer tanto. En uno de los frecuentes ataques de Boca Juniors, Ortelli detuvo la pelota con la mano, por lo que el juez concedió a favor de ese bando el correspondiente puntapié penal que fué convertido por Calomino.

El "score" de los visitantes se aumentó a los 22 y 34 minutos, oportunidades en que Colla señaló dos nuevos tantos, con lo que finalizó el encuentro, con el triunfo de Boca Juniors por tres goals contra cero.

Los bandos estaban formados por los siguientes jugadores:

Boca Juniors: Zacevich; Lamoias y Cerezo; Capellini, Pieralini y Frattini; Calomino, Bertolini, Colla, Galenno y Taggino.

Floresta: Crivalero; Chiappe y Frascoli; Decap, Boffi y Ortelli; Pombo, Viora, Martínez, Souza y Repetto.

**BANFIELD CONTRA F. C. OESTE**

En la cancha del Caballito, en presencia de una concurrencia bastante numerosa, se midieron ayer por la tarde los primeros cuadros de los clubs Banfield y F. C. Oeste.

El triunfo correspondió a Banfield, por un goal contra cero.

**GIMNASIA Y ESGRIMA CONTRA ATLANTA**

VENCEDOR GIMNASIA Y ESGRIMA POR TRES GOALS CONTRA DOS

Estos dos equipos de primera división se midieron ayer en Palermo.

La cancha de juego se encontraba en malas condiciones para la práctica del deporte, debido a la continuada lluvia caída durante la tarde de ayer.

El triunfo correspondió a Gimnasia y Esgrima, por tres goals contra dos.

**ESTUDIANTIL PORTEÑO CONTRA COMERCIO**

En la cancha de Ituzaingó debieron jugar ayer un partido oficial de primera división, los clubs Estudiantil Porteño y Comercio.

Debido a la ausencia del juez designado para dirigir el partido, éste se jugó con el carácter de amistoso, y el triunfo correspondió a Estudiantil Porteño, por cuatro goals contra tres.

**OTROS PARTIDOS**

Porteño contra Tigre (división intermedia); se jugó en Tiro Federal (Palermo).

Venció Porteño por dos goals contra uno.

—Nacional contra Nueva Chicago (final de segunda división); se jugó en Barracas al Norte.

Venció Nacional por tres goals contra cero.

—Porteño A contra Germinal (tercera división); se jugó en Tiro Federal (Palermo).

Venció Porteño por siete goals contra cero.

**CLUB SAN JORGE**

TORNEO DE CLAUSURA DE LA TEMPORADA

Con una tarde ingrata, por la intempestiva lluvia, se realizó ayer en la quinta de los señores Seré, en Ituzaingó, el torneo del club atlético San Jorge, formado éste por un numeroso grupo de estudiantes secundarios. Estaban invitadas a presenciar el acto numerosas familias de esta capital.

El torneo comenzó con carreras de velocidad, embolsados, tres piernas, postas, resistencia, etc.

Momentos después se realizó el partido de football, que se desarrolló lucidamente, no obstante la incómoda lluvia que caía en esos momentos. Terminado el partido, la concurrencia pasó a la residencia de los señores Seré, quienes ofrecieron un "lunch".

Luego se realizó la repartición de los premios, consistentes en medallas de plata para los ganadores en las carreras, una copa de plata para la de postas y el premio principal, el del partido de football, una copa de plata, donada por el señor Agulló.

Al iniciar la entrega de los premios, el presidente del club señor Edo de la Barra, dirigió algunas palabras de agradecimiento a las personas que han ayudado al desarrollo de la asociación.

**DE MONTEVIDEO**

**FINAL DE LA COPA DE HONOR**

NACIONAL CONTRA UNIVERSAL — VENCEDOR NACIONAL POR UN GOAL CONTRA CERO

(Por telégrafo)

**Montevideo, octubre 17** — Ante numerosa concurrencia, se jugó esta tarde en la cancha de deportes de Parque Lugano, la final uruguaya del concurso eliminatorio de la Copa de Honor, entre los primeros equipos de los clubs Nacional y Universal.

Contra la opinión general, el cuadro de Universal ofreció una seria resistencia a su rival, el que venció en definitiva, por el mínimo score de un goal contra cero.

Con su triunfo de ayer, Nacional queda clasificado para disputar en esta capital el partido final del concurso de referencia, con el ganador del partido a disputarse en ésa el próximo domingo, entre los primeros equipos de los clubs Porteño y Racing.

**DEFENSOR CONTRA REFORMERS**

VENCEDOR DEFENSOR POR DOS GOALS CONTRA CERO

Por el campeonato de primera división, jugaron hoy su partido anunciado los primeros cuadros de los clubs Defensor y Reformers.

La victoria correspondió a Defensor, por dos goals contra cero.

### REMO

**CLUB CANOTTIERI ITALIANI**

En el río Luján, aguas arriba y con punto terminal frente al Tigre Hotel, se realizaron ayer por la tarde las regatas internas organizadas por la comisión directiva del Club Canottieri Italiani.

La lluvia caída durante toda la tarde restó lucimiento a la fiesta, pues por esta circunstancia fué reducida la concurrencia que presenció las incidencias de las pruebas.

La parte deportiva dejó agradablemente impresionados a los dirigentes de la institución organizadora y a quienes presenciaron las pruebas.

Los resultados generales fueron los siguientes:

Primera carrera. En botes "shell" de cuatro remos, con timonel, distancia, 800 metros. Primeros, Egio Guriaggi, Hermán Borghi, Miguel Torraza, Renato Carmagnini y Fernando Costas (timonel); segundos, Nicanor de Lis, Roberto Casterini, Pedro Pallete, Andrés Nicola y A. Tomatis (timonel).

Ganada por medio bote.

Segunda carrera: en botes yoles, de mar, con cuatro remeros y timonel, distancia 800 metros. Primeros, Mario Gabriel, Arnoldo Grag, C. Gabricci, Calixto Gardi y Andrés Nicola (timonel); segundos, Juan Farabelli, Manuel S. Miguel, Casimiro Martín, Ignacio Garase y G. Heggie (timonel).

Ganada por un cuarto de bote.

Tercera carrera, en canoa de una pala, distancia 150 metros. Primero, N. Hidalgo; segundo, C. Arara y tercero, M. Presser.

Ganada por un bote.

Cuarta carrera, para botes "single scull", distancia 800 metros. Primero, Aquiles Sacchi; segundo, Enrique Godio.

Quinta carrera, en botes de paseo de dos pares de remos, con señoritas de "stroke", distancia 400 metros. Primeros, Elisa Godio, Oscar Russo y Enrique Godio (timonel); segundos, Juana Petrocchi, Mario Cavadini y Fernando Costas (timonel).

Sexta carrera, en botes de paseo de cuatro remos largos, con timonel, distancia, 600 metros. Primeros, Julio Ronchi, Edmundo Kaden, Manuel Pintos, Samuel Colombo e Ignacio Garate (timonel); segundos, Oscar Russo, Nicolás Caferatta, Enrique Godio, Alejandro Tomatis y Fernando Costas (timonel).

Séptima carrera, en botes "shell" de 8 remos largos, con timonel, distancia 1.000 metros. Primeros, Nicanor de Lis, Aquiles Sacchi, José Gabrissi, Calixto Gardi, Pedro Pallesse, Pedro Maggiola, Ignacio Garate, Arnoldo Graf y Juan Ghigo (timonel); segundos, Miguel Torrazzi, Roberto Castegnini, Casimiro Martín, Enrique Godio, Juan Faravelli, Mario Cavadini, Pedro Petrocchi, Hernán Borghi y Fernando Costas (timonel).

Ganada por medio bote.

### CICLISMO

**CLUB CICLISTA RESISTENCIA**

Ayer se realizó en Villa Lugano la carrera ciclista organizada por el Club Ciclista Resistencia en un recorrido total de cinco kilómetros, reservada para aficionados de tercera categoría.

La clasificación final fué la siguiente: primero, Agustín Fossatti, en 10 minutos 9 segundos; segundo, Recaredo Echenagucia, a una rueda del primero; tercero, Manuel González, en 10 minutos 17 segundos; cuarto, Carlos Peplno, en 10 minutos y 40 segundos.

Fiscalizó esta prueba la siguiente comisión de carrera: juez de raya, José Armesto; cronografista: Enrique Lastra; fiscalizadores: Enrique Giorgini y Antonio Morales.

**AUGUSTO DASSO**

En el cementerio del Oeste fueron inhumados ayer por la tarde los restos del malogrado mecánico y aventajado motociclista Augusto Dasso, víctima del accidente del que informamos detalladamente en nuestro número anterior.

Al sepelio concurrieron, además de numeroso público, delegados de todos los clubs ciclistas y motociclistas de la República.

En tal acto hicieron uso de la palabra, los señores J. A. Fariña, en nombre de la Federación Ciclista Argentina, Antonio Blanco, por el Moto Club Argentino, y Pedro Durquet, por el Club Motociclista Nacional.

### TIRO AL BLANCO

**SOCIEDAD TIRO FEDERAL ARGENTINO**

Publicamos a continuación el resultado de los concursos de tiro al blanco realizados ayer en el "stand" de Palermo.

Tiro de fusil—Categoría A. Primero, J. Martino, con 129 puntos, dos cucharitas de plata y esmalte; segundo, J. P. Rocca, 127, medalla de plata de segunda; tercero, A. Va, 123, medalla de plata de tercera.

Categoría B.—Primero, H. H. Villaseca, con 121 puntos, billetera con insignia del Tiro Federal Argentino; segundo, M. Tucalet, 119, medalla de plata de segunda; tercero, D. Schettini, 110 medalla de plata de tercera; cuarto, R. R. Bauchs, 106, medalla de plata de cuarta; quinto, A. Borel, 100, medalla de plata de quinta.

Categoría C.—Primero, J. Mateu, con 92 puntos, cucharita de plata; segundo, L. Armanino, 91, medalla de plata de quinta, tercero, H. Pascualeti (hijo), 89, apoyado, medalla de cobre de segunda; cuarto, A. D. Serventi, 89, medalla de cobre de tercera; quinto, A. Bofarall, 88, medalla de cobre de cuarta. sexto, J. Bianchi, 86, apoyado, medalla de cobre de quinta.

Categoría D.—J. del Mayo, con 59 puntos, cucharita de plata; segundo O. P. Ferrari, 57, apoyado, medalla de plata de quinta, tercero Oreste Noacco, 57, medalla de cobre de tercera; cuarto Luis Aroyo, 56, apoyado, medalla de cobre de cuarta, quinto, J. Baird, 56, medalla de cobre de quinta.

Campeones.—Primero, J. Martino, con 105 puntos; segundo, P. Riccitelli, 102.

Tiro de revólver.—Categoría A.—Primero, R. Bastianini, con 161 puntos, cucharita de plata; segundo, M. Schoeber, 153, medalla de plata de segunda; tercero, P. Aguerre, 134, medalla de plata de tercera.

Categoría B.—Primero, A Reusmann, con 163 puntos, cucharita de plata; segundo, Carmelo Bohigas, 162, medalla de plata de segunda; tercero, T. Ghiringelli, 160, medalla de plata de tercera.

Categoría C.—Primero, A. Bignuela, con 108 puntos, billetera con insignia; segundo, J. Beverina, 105, apoyado, medalla de plata de cuarta; tercero, Juan A. Fernández, 105, medalla de plata de quinta.

Categoría libre.—Primero, Silverio Prota, con 169 puntos, cucharita de plata; segundo, T. Ghiringelli, 168, medalla de plata de tercera.

Campeones.—Primero, P. Aguerre, con 157 puntos; segundo, S. Prota 153.

Moscas céntricas de fusil a 300 metros, J. Martino, a 350 metros, M. Soto; de revólver, M. Schoeber.

### TIRO A LA PALOMA

**CLUB DE REGATAS DE AVELLANEDA**

En la reunión efectuada el último sábado en el "stand" de tiro a la paloma del Club de Regatas de Avellaneda, intervinieron quince tiradores, disputándose seis pollas con el resultado siguiente:

Primera polla, ganador: Olivari y doctor Ruiz; segunda: primero, Sebastián R. Ocampo, que obtuvo el premio de la comisión del Club, consistente en un reloj de oro; segundo, E. Tolomei y A. Olivari; tercera: Alfredo Ruiz Díaz, cuarta: Alfredo Olivari; quinta: Olivari y E. Tolomei; sexta, Jorge Sanguinetti Kelsey y Alfredo Mihura.

**CLUB INTERNACIONAL DE CAZADORES**

En el "stand" que el Club Internacional de Cazadores posee en la estación Rivadavia se realizó ayer por la tarde un concurso de tiro a la paloma, para disputar una copa de plata que fué ganada por el aficionado R. Ocampo.

Por la tarde se tiraron varias pollas de ensayo, que fueron ganadas por H. Tolomei, J. Canale, M. Pisano, J. Bellotto y A. Mihura.

### PELOTA

**SOCIEDAD LAURAK BAT**

Los partidos jugados en la cancha de la sociedad vasca Laurak Bat, por los campeonatos internos de pelota a saré, dieron los siguientes resultados:

Segunda categoría: Emilio Amorós y Arturo Yarnos vencieron a Luis Córdoba y Pedro Ozollo, por 2 tantos de diferencia en 55.

Tercera categoría: Ramón Meaca y Manuel Ibarrola vencieron a Francisco Elizalde y Blas Betanzos; E. Rafael y R. Aróstegui vencieron a Jacinto C. Altuna y Juan M. Alonso.

### PELOTA AL CESTO

En el parque Chacabuco se prosiguió ayer por la tarde el concurso de pelota al cesto organizado por la dirección municipal de paseos, con intervención de los equipos Chacabuco y Los Andes.

El mal tiempo no fué óbice para la realización de los partidos, como tampoco para que se reuniese concurrencia numerosa de niños en el paseo citado mucho antes de la hora fijada.

El juego, desde un principio, fué muy movido, y ninguno de los cuadros se destacaba; antes de terminar el primer half time, Ricardo Bandi, del equipo Chacabuco, anotó el primer goal para su bando.

No por eso se desanimaron los jugadores del equipo Los Andes, los que consiguieron igualar posiciones mediante otro goal, hecho por Victorino González; terminó el partido sin que ninguno de los cuadros pudiera mejorar su score.

Se distinguió, por sus buenos pases, el centro de Los Andes, formado por los niños Svampa, Panquelli, Carraro y Celondo.

Varios buenos tiros al arco de Capusotto, de Los Andes, fracasaron, pues dieron en la orilla del arco.

El equipo de Chacabuco jugó bien, y si no pudo adelantar en el score fué debido a la nerviosidad de sus jugadores; en los cuadros dominaron casi siempre a sus adversarios.

Se distinguieron por sus buenas jugadas, Armando Sormani, J. Herrero, Saracco y Bandi.

Debido a la fuerte lluvia que comenzaba a caer, hubo que suspender el encuentro de los equipos B.

Antes de los partidos se corrieron las carreras de banderitas, las que fueron ganadas por el Parque Chacabuco.

Actuaron los siguientes niños:

Los Andes A: José Mariani, Carlos Capusotto, capitán; Carlos Flach, Ismael Celondo, Julio Svampa, Orlando Panquelli, Antonio Carraro, Oreste Spinelli, Humberto Plana, Cayetano Valeri, Victorino González y Juan Hualde.

Chacabuco A: Florencio Saracco, Felipe Vega, Alberto Orihuela, José Herrero, Ramón Alessandro, Eugenio Enzetti, Armando Sormani, Angel Demichelli, Manuel Almada, capitán; Ricardo Bandi y Héctor Iohuste.

El domingo próximo se jugará en el parque Centenario la prueba final de la primera rueda, entre los equipos de Los Andes y Centenario.

### LUCHA ROMANA

**CLUB DE GIMNASIA Y ESGRIMA**

En el local central del Club de Gimnasia y Esgrima, calle Cangallo 1154, proseguirá esta noche el campeonato interno de lucha romana, que tanto interés ha despertado entre los aficionados a ese deporte.

Los asaltos a realizarse son los siguientes: J. Volante contra C. Aparicio, hasta definirse; A. H. Pita contra P. Llorens.

Estos asaltos y los que se realicen en adelante, tienen capital interés, en razón de que definirán los primeros puestos del concurso.

## NOTICIAS UNIVERSITARIAS

**Facultad de Ingeniería**

CURSO LIBRE DE ELECTRICIDAD

Los alumnos de la Facultad de Ingeniería y socios del Centro Estudiantes de Ingeniería, visitarán hoy la fábrica de electricidad situada en el Dock Sur.

El señor Raúl Herzfeld disertará acerca de las trasformaciones homomórficas y polimórficas de la energía eléctrica aseontrales a grandes voltajes y organización de la explotación.

El punto de reunión será, a las 2 de la tarde, en las calles Almirante Brown y Pedro Mendoza.

**Facultad de Derecho**

EXAMENES DE SEGUNDA EPOCA

Hoy se iniciarán, en la Facultad de Derecho, los exámenes escritos, correspondientes a la segunda época.

Las mesas que se reunirán hoy, son las siguientes:

Derecho romano (primera parte), finanzas y derecho civil (tercer curso), a las 4 p. m., y derecho penal y quiebras, a las 5.

**Sociedad Argentina de Higiene, Microbiología y Patología**

Bajo la presidencia del doctor Horacio Damianovich, se efectuará esta noche, a las 9, en el local, Lavalle 638, la sesión científica convocada por la Sociedad Argentina de Higiene, Microbiología y Patología.

Se tratarán las comunicaciones elevadas por los siguientes doctores:

N. Laclau, "Contribución al estudio de los lipoides y sus aplicaciones a la biología y medicina"; A. Neiva, "Los Institutos Oswaldo Cruz y Butantan" y Luis Merzbacher, "Proyecciones de microfotografías sobre algunas lesiones poco conocidas del sistema nervioso".

## AJEDREZ

### Problemas en tres jugadas

Solución a los problemas publicados en nuestro número del pasado lunes:

Al primero A 4 C D.

Si negras A x A 2 C 3 C D, negras cualquiera y 3 D C x P mate.

Al segundo T 8 C D.

Si negras P 7 D 2 T 8 D, negras R 6 D y 3 C x P mate.

Publicamos dos nuevos problemas de mate en tres jugadas.

**Negras 7 piezas**

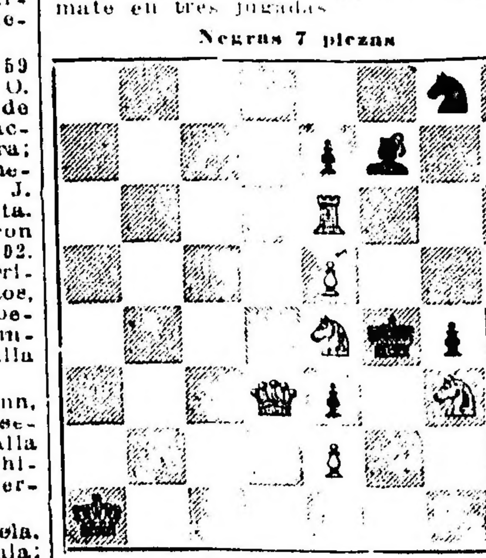

**Blancas 8 piezas**

**Juegan las blancas y dan mate en tres jugadas**

**Negras 10 piezas**

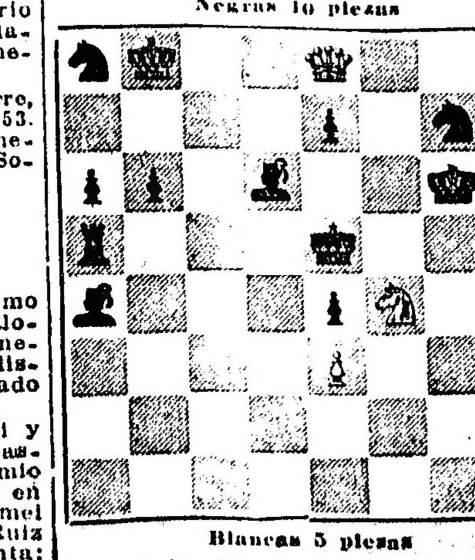

**Blancas 5 piezas**

**Juegan las blancas y dan mate en tres jugadas**

# PROVINCIA DE BUENOS AIRES - INFORMACION GENERAL

## LA POLICIA EN SUIPACHA

### Un sobreseimiento provisional

**CRITERIOS DIVERGENTES**

El último atropello cometido por el oficial González, a cargo de la comisaría de Suipacha, tampoco ha sido comprobado por la investigación administrativa, de cuyas actuaciones hemos tomado conocimiento por deferencia del comisario instructor del sumario, ni por la justicia del crimen de Mercedes, a la cual se presentó la víctima.

Pero este resultado, muy lógico y que ya preveíamos cuando dimos cabida a la denuncia, no significa para la justicia del crimen una demostración del buen comportamiento del empleado censurado. Por el contrario, en mérito de las circunstancias que se mencionan en la sentencia, queda en el ánimo del magistrado judicial una duda muy sugerente, que no le permite pronunciar un sobreseimiento definitivo. Y este mismo criterio informa los fallos de los otros tres procesos a que han dado lugar otros tantos atropellos de ese mismo empleado.

Para la jefatura de policía, no obstante, el oficial González sigue siendo digno de su mayor consideración. De ahí que lo mantenga a cargo de la comisaría de Suipacha y salga en su defensa con presteza cada vez que las quejas de ese vecindario llegan a exteriorizarse en nuestras columnas.

He aquí la sentencia del juez del crimen del departamento judicial del Centro, doctor M. Fernández Cutiellos:

1.º Que el abogado nacional, señor P. E. Ilharramonho, denunció al Juzgado haber sido víctima el 4 del corriente de un abuso de autoridad por parte del oficial de policía que presta servicio en la comisaría de policía de Suipacha como a las 4.30 o 5 de la tarde, en misión profesional, pues iba a entrevistarse con el detenido Angel Lamardo, que lo iba a nombrar defensor; el oficial González a cargo ese día de la comisaría se condujo en forma agresiva, injuriándolo, haciendo ostentación de armas, rompiendo un escrito que acababa de firmar Lamardo y arrojándolo finalmente de la comisaría en forma violenta, empujándolo y dándole un golpe con el pie en una pierna (fs. 1).

2.º Que las constancias del sumario no han comprobado ninguno de los graves hechos denunciados, no obstante haber depuesto ocho testigos. El denunciado niega haber cometido los hechos que se le imputan y solamente los testigos Kenny y Lamardo expresan que González en el día y hora indicados fué abusivo y violento, pero no con respecto al denunciante, sino con respecto a ellos mismos, que ya no estaban presentes cuando, según el señor Ilharramonho, González lo hizo víctima del delito. Pero la misma circunstancia de presentarse los testigos Kenny y Lamardo como víctimas de procederes abusivos del denunciado, invalidan la eficacia que como indicio podrían haber tenido sus declaraciones (artículo 141, incisos 8, 9, 10 y 11 del Código de Procedimientos).

3.º Que por lo que hace a los testigos de descargo son todos, según sus propias declaraciones, empleados municipales o policiales en Suipacha, es decir, subalternos jerárquicos de González o empleados públicos que están o deben estar en continua relación con el denunciado, por razón de sus cargos. Esta circunstancia que en un centro menos reducido que Suipacha pudiera carecer de importancia, la tiene allí, donde el trato más frecuente determina forzosamente una más estrecha vinculación entre los individuos de condición semejante, y repito, tanto el denunciado como los seis testigos de descargo son funcionarios del orden comunal o policial, y es dable sospecharles la vinculación suficiente para no dañar a González con sus declaraciones. Esto, unido a las circunstancias particulares del sumario y a los antecedentes expresados por el mismo González en su indagatoria de fs. 27, en donde dice "que anteriormente ha sido procesado tres veces ante este juzgado y una ante el doctor J. P. Pellegrini, las cuatro por abuso de autoridad, y en las que se ha sobreseído provisionalmente", dejan en el ánimo del infrascripto una duda sobre la veracidad absoluta de las declaraciones de los testigos, no estando habilitado por tanto para pronunciar un sobreseimiento definitivo, de acuerdo con el artículo 378 del Código de Procedimientos, pronunciamiento que no satisfaría a su conciencia de magistrado.

4.º Que, en consecuencia de lo expuesto, y no estando "debidamente justificada la perpetración del delito que ha dado motivo a la información de la causa, corresponde sobreseer provisionalmente en ella, de acuerdo con el artículo 379, inciso primero del Código de Procedimientos en lo Criminal.

Por estas consideraciones y disposiciones legales mencionadas, se sobresee provisionalmente, en este sumario que oportunamente será archivado.

## REORGANIZACION DEL PARTIDO RADICAL

### Convenciones seccionales

(De nuestros corresponsales, por telégrafo)

PRIMERA SECCION

**Morón,** octubre 17 — Ante numerosa concurrencia se verificó la convención de la primera sección electoral de la Unión Cívica Radical.

Revisados los poderes, se constituyó el comité seccional en la siguiente forma:

Presidente, Delfor del Valle; vicepresidentes, Máximo Domínguez y Martín Caracoche; secretarios, doctor Juan M. Obarrio y E. C. Roatti; tesoreros, Justo Mall y José Indart; delegados al comité de la provincia, Delfor del Valle, Gervasio Pavón, José M. Verduga, Justo Moll, Martín Caracoche, Obarrio y Arana; convencionales: Del Valle, Melo, Pavón, Moll, Galleplane, Marengo, Marabatto, Hernández, Musso, Martínez, Iribarne, Carranza, Espinosa, Pirán, Dasso, Arana, Guillermón, Ottone, Balleto y Verduga.

Después de la asamblea, se sirvió un banquete en el hotel Labarta, donde se pronunciaron discursos.

SEGUNDA SECCION

**Pergamino,** octubre 17 — Hoy se efectuó la reunión de convencionales del partido radical por la segunda sección electoral. Abrió el acto, en el cual estaban representados los radicales de los partidos que más adelante se mencionan, el señor Marcelo T. de Alvear, con oportunas palabras.

La convención designó luego las autoridades del comité seccional en la siguiente forma: presidente, doctor Celestino D. Sierra; vicepresidente primero, señor Matías Brenean; segundo, señor Publio Risso-Patrón; secretarios, señores Andrés J. Broccio y Alejandro Maino; tesoreros, doctor A. Rodríguez Jáuregui y Vicente Peña Soler; delegados a la convención provincial, por San Nicolás, señores José A. Brocero, doctor Fermín Nales, doctor Celestino D. Sierra; por Pergamino, señores Juan A. O'Farrell, Angel M. Godoy y doctor Jorge A. Sierra; por San Pedro, señores Matías Bregnan y Alejandro Maino, por Ramallo, doctor Dionisio G. Karavenant; por Baradero, señores Guillermo Linch y Pedro Capeletti; por Pilar, señores Agustín Sabarradoza, Pedro F. Brondet, E. de la Cruz y Francisco Camigliani; por Zárate, señores José Massani; por San Antonio de Areco, Gabino P. Tapia y Fernando Speroni, por Bartolomé Mitre, doctores Francisco P. Meroño y Vitelmo A. Carvajal. Delegados al comité provincial, señores Marcelo T. de Alvear, Juan A. O'Farrel, José T. Olmos, Matías Brennan, Guillermo Linch y doctor Dionisio G. Karavenant.

Esta noche se sirvió en los salones del hotel Roma un banquete en honor de los convencionales y delegados.

TERCERA SECCION

**Avellaneda,** octubre 17 — Hoy, a las 2.30 p. m., se realizó en el salón Libera Italia, la reunión de los delegados y convencionales de la tercera sección electoral del partido Radical, con la presencia del delegado del comité nacional, diputado Gallo, quien presidió provisionalmente la asamblea. Se designó luego la siguiente mesa directiva: presidente del comité seccional, ingeniero Luis A. Monteverde; vicepresidente, doctor Salvador Debenedetti, secretarios, señores Pedro R. Gibert y Saturnino Ferreyra; tesorero, señor Isidro A. Iriarte; protesorero, señor Pedro Galizia y 29 vocales. Delegados a la convención de la provincia, señores Pedro Gibert, Alejandro Celestino, Manuel Obella, doctor Manuel Gegueristain, Agustín Debenedetti, Ignacio Eraso, Marcos L. Grecera, Juan J. Pardal, Salvador Viale, doctor Isaías Amado, Feliciano Draque, Silvaro Crotto, doctor Patricio Brenna, doctor Justo Landeira, Pedro Devincenzi, Francisco Bioca, Antonio Crespo y doctor Leopoldo del Campo. Delegados al comité de la provincia, señores Horacio B. Oyhanarte, Pereyra Iraola, Luis Monteverde, Juan R. Garona, Francisco Villanueva y José A. Otamendi.

En seguida la convención resolvió enviar un telegrama al Presidente de la República, protestando por la existencia de fuerzas armadas provinciales, y por la acefalía de más de 20 comunas.

El acto se desarrolló tranquilamente, y la concurrencia, que era numerosa, aplaudió con entusiasmo el resultado de la elección y un discurso que pronunció el doctor Gallo.

El partido Radical ha resuelto, en su última reunión, abstenerse de concurrir a las elecciones comunales.

QUINTA SECCION

**Las Flores,** octubre 17 — Se efectuó hoy la convención radical de la 5.a sección, con el resultado siguiente:

Delegados a la convención seccional, señores Martín Rapalini, Guillermo Martínez Guerrero, Martín Sansinena, Francisco N. Carramassa, doctor R. P. Rottger, doctor Raúl Torrent, Federico Zelarrayan, Norberto Dantiacq, Carlos Negri, Rómulo Cáceres, Mario Cima, José María Villaverde, Juan P. Duhalde, Marcelo Lombardo, doctor Francisco Emparanza, Andrés Walace, Martín Rettes y L. Canales; delegados al comité provincial, señores Federico Alvarez de Toledo, doctor Ricardo Davel, Lauro Lagos, Norberto P. Crotto, doctor Domingo Salaverry y Martín Sanginena.

SEXTA SECCION

**Bahía Blanca,** octubre 17 — Por el tren vía Pringles llegó hoy el diputado nacional Cantilo, acompañado de la delegación universitaria del partido Radical. Lo esperaban en la estación, el comité radical de esta ciudad y buen número de correligionarios.

A las 3 de la tarde se celebró la convención seccional, bajo la presidencia del doctor Valetín Vergara.

A fin de concurrir al banquete organizado en obsequio de los convencionales, la convención pasó a las 7 de la tarde a cuarto intermedio, sin tomar acuerdo alguno.

Después del banquete, los delegados a la convención se trasladaron al teatro San José, donde se celebró una velada en su honor.

Cuando terminó la velada, después de las 12 de la noche, la convención volverá a reunirse para tomar acuerdos.

Al banquete asistieron alrededor de 250 comensales.

Ofreció la demostración el presidente del comité local, doctor Mario Guido, a quien le siguieron en el uso de la palabra el doctor Eduardo Bambill, y el doctor Andrés Ferreyra (hijo).

## DE NUESTRA SUCURSAL

**LA PLATA**

## JUSTICIA DE PAZ

### Una reforma perjudicial

La legislatura ha autorizado a las municipalidades, por la ley de presupuesto general, a fijar una remuneración a los jueces de paz de sus respectivos partidos, y así lo hace la mayor parte de las comunas.

Si bien la Constitución establece que los jueces de paz son agentes del poder judicial, esa dádiva municipal afecta su independencia, porque los coloca en el orden de los empleados municipales, sometidos directamente a la voluntad de los que administran las rentas de las comunas, que constituyen, en la mayoría de los casos, grupos de activa acción política.

Considerándose que es necesario retribuir a los jueces de paz la atención que dedican a sus funciones, que les absorbe tiempo y energías, más correcto sería que el gobierno central cargara con esa obligación, por cuenta de las comunas, como lo hace con frecuencia respecto de otras menos delicadas. Así se evitaría la vinculación estrecha que crea entre jueces y municipalidades, el pago directo por éstas del subsidio en cuestión.

Ha sido práctica la designación para las funciones de juez de paz, de personas que, por su condición de fortuna, no miraran el cargo con fines de especulación, sino más bien de representación.

La modificación de esa práctica saludable, que introduce la legislatura con la disposición a que nos referimos al establecer que las comunas abonen esos servicios, cuando los impuestos que rigen las tramitaciones ante la justicia de paz no corresponde a ellas sino al fisco, viene a convertir a los juzgados de paz en agentes de las municipalidades y desvirtúa así el concepto de jueces de concordia por el de ejecutores de planes políticos, con perjuicio de la tranquilidad de los vecindarios y de la verdad de la justicia.

Es menester darse cuenta del importante papel que desempeñan esos funcionarios en la campaña, para comprender cuánto importa desvincularlos de los centros políticos, aunque, en realidad, no lo estarán del todo, puesto que su designación se hace de una terna que formulan las municipalidades, y es sabido que éstas intervienen activamente en la política local y general. Pero asimismo, el cargo no será un empleo como resulta ahora, y, por lo tanto, el juez de paz ejercerá cierta ponderación y algún prestigio.

El juez de paz tiene funciones de importancia que llenar, pues, además de ser la persona designada por la ley para resolver en términos conciliatorios las cuestiones entre vecinos, interviene en los juicios civiles, dicta declaratorias de herederos, da posesión de bienes, es agente para la ejecución de resoluciones de los jueces letrados, toma declaraciones por delegación de éstos en los juicios en que actúan, resuelve cuestiones del fuero correccional, y, en suma, tiene intervención en muchos otros actos de importancia. Desde luego, necesita gozar de una independencia absoluta, y de ahí que se estableció que el cargo sería gratuito, para que lo aceptaran los que, por su situación de fortuna, no necesitaran ayuda pecuniaria, y para que en esas condiciones su ejercicio importara una distinción, un verdadero estímulo.

**Jurado de enjuiciamiento**

El viernes se reunirá el jurado de enjuiciamiento, a fin de tomar en cuenta la acusación formulada contra el doctor Espinosa, juez de los tribunales de Mercedes.

## MOVIMIENTO POLITICO

PARTIDO SOCIALISTA

Debido a la lluvia de ayer por la tarde, no pudo realizarse la primera de una serie de conferencias organizada por el partido Socialista, en favor de la municipalidad electiva.

## CRONICA POLICIAL

ACCIDENTE DEL TRABAJO

En la comisaría de General Belgrano, denunció Juan Carlos Giribone, vecino del cuartel tercero, que anteayer, en circunstancias en que el peón Julián Suárez cerraba las puertas de un corral, uno de los animales que encerraba lo atropelló y le fracturó los huesos de la cara.

En grave estado, Suárez fué trasladado, al hospital, para su asistencia.

DETENCIONES EN MARCOS PAZ

**Marcos Paz,** octubre 17 — Anoche y esta mañana fueron detenidos alrededor de catorce jóvenes, que a las 5.30 p. m., permanecían aún en los calabozos de la comisaría.

Algunos de los detenidos promovieron un desorden y otros fueron sorprendidos mientras jugaban.

## SOCIEDADES

ZAPATEROS Y TALABARTEROS— Hoy, a las 8.30 p. m., se reunirán en el hotel Sportsman, citados por la comisión provisional, los dueños de zapaterías y talabarterías, para considerar el proyecto de estatutos y elegir las autoridades definitivas del centro.

BIBLIOTECA SARMIENTO — En honor del señor José F. Jurado, prepara este centro y biblioteca popular, para el 6 de noviembre próximo, una velada teatral y un baile, en los salones de la Unione e Fratellanza. El cuadro social llevará a escena el drama "Los plebeyos", y la comedia "Los rancheros". Concurrirá la orquesta que dirige el maestro José Cise Suñé.

## DE NUESTROS CORRESPONSALES

**MERLO**

PROPAGANDA POLITICA — FALLECIMIENTO

Merlo, octubre 17 — Se realizan trabajos para la organización de los partidos políticos que actuarán en las próximas luchas electorales.

El partido Radical dará en breve una conferencia.

—La inhumación de los restos del señor Juan Bautista Cánepa, dió lugar hoy a una sentida demostración de duelo.

El señor Cánepa, ejercía el comercio en este pueblo desde hacía 26 años, y gozaba de generales simpatías.

**PERGAMINO**

ENLACES

Pergamino, octubre 17 — Se han concertado los enlaces de la señorita Mercedes Teixidha con el señor Tomás Cachau y de la señorita Petrona Elsegood con el señor Enrique J. Torrent.

**GENERAL VILLEGAS**

REMATE-FERIA GANADERO — VALOR DE LAS HACIENDAS

Charlone, octubre 17 — En el remate-feria realizado ayer, se vendió hacienda por valor de 506.00 pesos. Se pagó 171 pesos por novillos de tres años y 145 por novillos de dos años, lo que da un promedio de 124 pesos por novillos de 1 a 3 años.

**AVELLANEDA**

PARTIDO DE FOOTBALL

Avellaneda, octubre 17 — Con crecido público se jugó hoy entre los equipos de Racing y San Isidro, un interesante partido de football, que resultó empatado 1 a 1. El público aplaudió con entusiasmo a los dos clubs.

DEMOSTRACION

Isla Maciel, octubre 17 — Hoy se realizó en el reaurant de Nino, un banquete en honor del señor Amadeo Rivano, con motivo de su enlace.

Ofreció la demostración el señor Fuster Castresoy.

**LOMAS DE ZAMORA**

NUEVO COMISARIO DEL PADRON

Lomas de Zamora, octubre 17 — Ha renunciado al cargo de comisario de padrón el doctor Anacleto Llosa. El juez federal ha designado reemplazante al suplente doctor Manuel A. Portela, quien continuará atendiendo las reclamaciones por falta de inscripción, en su domicilio, calle Necochea esquina Olíden, de 8 a 11 a. m.

**BRAGADO**

DELEGADOS RADICALES — BAZAR-RIFA

Bragado, octubre 17 — Por el tren nocturno se ausentaron a Chivilcoy el doctor Pedro Núñez y los señores Juan Cavallo, Guillermo Moutier y Eduardo Sartori, delegados por Bragado a la convención seccional del partido radical, que se reunirá hoy en esa ciudad.

—Se inauguró anoche con buen éxito el bazar de caridad organizado por las damas de la sociedad Sarmiento.

**EXALTACION DE LA CRUZ**

ENLACE

Exaltación de la Cruz, octubre 17 — Ayer fué consagrado el enlace de la señorita María A. R. Olivero, con el señor Francisco Mauricio Basiglio. Fueron padrinos la señora Virginia Basiglio de Guillermón y el señor Natalio B. Olivero.

**PUAN**

CONVENCION RADICAL

Puán, octubre 17 — Hoy partieron para Bahía Blanca el doctor Victoriano de Ortúzar y el farmacéutico señor Oyarzábal, para asistir como delegados de los radicales de Puán, a la convención del partido que se efectúa en aquella ciudad.

**PEHUAJO**

ENLACE—CENTRO ESPAÑOL — LICENCIAMIENTO DE CONSCRIPTOS—ECOS SOCIALES.

Pehuajó, octubre 17—Se efectuó ayer el enlace de la señorita Rosa Currubia, con el señor Manuel Lameiro. Con este motivo, se realizó una tertulia en casa de la familia de la novia.

—El Centro Español ha renovado su comisión directiva en la siguiente forma: presidente, señor Joaquín Sardañans; vicepresidente, señor Eusebio Junqueras; secretario, señor Santiago González; tesorero, señor Antonio Pedraza.

—Ayer llegaron da Campo de Mayo los conscriptos de la clase de 1894-95, que fueron licenciados.

—Se ha formalizado el compromiso matrimonial de la señorita Isabel Cozzarin, con el señor Juan Bocaccio.

**PATAGONES**

FIESTAS PATRONALES

Patagones, octubre 17—Hoy terminaron las fiestas patronales de la virgen del Carmen. Durante el novenario predicó el padre Crescensio Márquez, llegado de Bahía Blanca, las comuniones de hoy alcanzaron a mil, de ellas cincuenta y dos primeras. Los gastos de las fiestas religiosas son costeados por suscripción popular.

**GENERAL PAZ**

PEREGRINACION A LUJAN

General Paz, octubre 17 — Esta mañana partió un tren especial, con gran número de peregrinos al santuario de la Virgen de Luján.

La peregrinación se compone de vecinos de ésta y de General Belgrano. Regresará esta noche.

**GENERAL RODRIGUEZ**

DELEGADOS RADICALES

General Rodríguez, octubre 17 — Partieron hoy para Morón los delegados del comité radical a la convención seccional del partido, señores Martínez y Trueba.

## BIBLIOGRAFIA

EL CULTO DE LA VIDA, por el doctor A. Bunge.—El último libro con que la pluma del doctor Augusto Bunge ha enriquecido nuestra literatura de fondo y que lleva por título "El culto de la vida", no es de aquellas obras que una rápida lectura permite justipreciar en sus méritos positivos y prepara para la discusión de los conceptos que expone a la crítica de la filosofía y de la doctrina; pero ella basta para acoger el trabajo como una producción interesante y cuyo conocimiento a nadie puede ser superfluo, desde que sus páginas traducen tendencias educadoras y altamente moralistas, a la par que están exentas de especulaciones abstrusas y malabarismo paradógico.

Con fraseología fácil y cuidadosa de las formas galanas el autor estudia el progreso moral e histórico a través de las últimas épocas. Se detiene en el examen de la idiosincrasia y modalidades esenciales de la raza latina y en especial de las sociedades hispanoamericanas, para desenvolver deducciones que si bien pueden ser controvertibles, se revisten del valor de los términos fundados en la observación y el raciocinio.

La parte más atrayente de la obra es acaso aquella que analiza una serie de problemas y fenómenos sociales, algunos de los cuales aparecen relacionados directamente con la actual contienda europea, pero sin que esa circunstancia les quite propiedad para encuadrarlos en la actualidad y en el futuro de todos los países.

En el último capítulo el autor estudia el ideal socialista, las bases éticas del principio societario y la evolución hacia un nuevo ideal como expresión de progreso científico y moral.

PUBLICACIONES RECIBIDAS — El Monitor de la Educación Común, número 513; Revista de Legislación y Jurisprudencia Nacional y Provincial, números 29 y 30; La Prensa Médica; número 12; Tribuna Universitaria, número 15; Caras y Caretas, número 888; P. B. T., número 567; Fray Mocho, número 180; Constancia, números 1475 y 1476; El Plata, números 9 y 10; El Pájaro Azul, número 15; La Nota, número 9; Blasón, número 15; Gallia, número 53; Ensayos y Rumbos, número 10; El Rosal, número 1; Correo Musical Sud Americano, número 28, con un suplemento "Extasis", canción veneciana, por Juan B. Massa; The Southern Cross, número 2358; El Templo de San Carlos, número 797; La Buena Lectura, número 8; Germania, número 9; Boletín del Ministerio de Relaciones Exteriores y Culto, tomo XLV, número 2; Boletín de la dirección general de territorios nacionales, número 11; Revista de Correos y Telégrafos, número 36; La Tuberculosis, números 8 y 9.

## CENTROS SOCIALES

### DIVERSAS INFORMACIONES

ARTE Y LITERATURA — La comisión directiva de este centro ha organizado un concierto y baile familiar, que se realizarán el 7 del mes entrante, en el salón de la Unione e Benevolenza.

LA RUSTICANA PRIMITIVA — En su última reunión, la comisión directiva de esta asociación resolvió efectuar una función y baile familiar, el día 30 del corriente, en el local de la Unione e Benevolenza.

Se pondrá en escena el boceto dramático "Jacinta", el juguete cómico "Cataplasmas", y la comedia "El sueño dorado", con el concurso del cuadro filodramático Jóvenes Amantes del Arte.

HIJOS DEL DISTRITO DE RIANJO —Este centro renovó su comisión directiva, en esta forma:

Presidente, Ramón Piñeiro; vicepresidente, Alejandro López; secretario, Marcelino Balgorria; prosecretario, José García Laíño; tesorero, Cándido Abuín, protesorero, Manuel Domínguez; vocales, Manuel Insúa, Joaquín Ces, Eusebio Piñeiro, Santiago Camop, Juan Iiich, Alfonso Arias, José R. Bravo, José Soto, Celestino Otero; revisores de cuentas: Juan Rebolras, Jerónimo Gutiérrez, Luis Suárez, miembros del jurado, Luis Abuín, José L. Raño, Vicente Otero, José Jamardo, Antonio Romero.

SOCIEDAD RECREATIVA GENERAL SANTIAGO LINIERS—Esta sociedad anuncia para el 23 del corriente un baile familiar, en honor de su presidente, Emilio Misenta, que se efectuará en el salón La Providenza.

LOS UNIDOS—En honor del general Rosendo M. Fraga, este cuadro filodramático llevará a efecto, el 23 del mes en curso, una función y baile familiar, en el salón-teatro del Círculo de Obreros de Santa Lucía, Barracas.

Se pondrá en escena el drama "M'Ahijao el dotor" y el juguete cómico "Silvino Abrojo".

ASPIRANTES DEL PORVENIR—Dará el 23 del corriente, una función y baile de gala, en el salón de la Giuseppe Garibaldi.

El cuadro social representará "El arlequín" y "Al Campo de Mayo".

## CULTO CATOLICO

**Ejercicios espirituales—San Miguel Arcángel — Cuarenta horas**

Publicamos a continuación el programa que será desarrollado en los ejercicios espirituales que realizarán las socias de la congregación Hijas de María de San José de Flores:

El 21 del corriente a las 8.30, misa durante la cual se rezará el rosario, a las 9, meditación y canto del perdón; a las 2.30 p. m., conferencia y visita al Sacramento; a las 3.45, plática y bendición.

El 22, por la mañana, la misma distribución que el día anterior; por la tarde, a las 2.30, conferencia y ejercicio del vía crucis; a las 3.45, plática y bendición.

El 23, por la mañana, la misma distribución que en los días anteriores; a las 2.30, conferencia, letanías cantadas y consagración a la Virgen; a las 3.45 plática y bendición. Serán oídas confesiones durante el día.

El 24, a las 7 a. m., misa de comunión general con plática; a las 4 p. m., rosario, letanías cantadas, plática de perseverancia, bendición papal para ganar la indulgencia plenaria y bendición solemne con el Sacramento.

El 4 del mes próximo se realizará una peregrinación al Santuario de Nuestra Señora de Luján.

—En la iglesia San Miguel Arcángel, mañana a las 9 a. m., se realizará una misa de comunión reglamentaria para las socias de la Congregación San José.

El domingo próximo a las 5.30 comenzará el novenario de ánimas, con rosario, sermón y preces, todos los días.

—Ha sido fijada para el 24 del corriente la gran peregrinación española por la paz europea, y neutralidad de España, que se hará a la basílica de Luján, presidida por el provisor y vicario general del arzobispado, monseñor Luis Duprat.

El programa ha quedado establecido así:

A la llegada de los peregrinos al santuario, misa de comunión general; a las 11 almuerzo, a la una de la tarde, discursos por varios oradores en el salón "descanso de peregrinos", a las 2, rosario, sermón y bendición con el santísimo sacramento.

El sermón estará a cargo de fray Antonio Medina.

—Cuarenta horas—Santa Teresa, Potosí 4045.

## INFORMACIONES UTILES

**CALENDARIO**

Calendario gregoriano — Octubre 18 — Festividad católica — San Lucas, evangelista, y Santa Trifona.

Id ortodoxo—Octubre 5.

Id israelita — 10 de Hesván de 5676.

Id mahometano — 9 de Dzou'l-hedjeh de 1333.

**JURIDICAS**

Tiene derecho a cobrar indemnización por los daños y perjuicios que haya experimentado, el empleado de una casa de comercio que sufre la fractura de una pierna por causa de la caída de una pila de mercaderías, siempre que se justifique que éstas fueron mal colocadas por otros empleados de la casa.

En cuanto al monto de la indemnización es indispensable justificar plenamente la cantidad que se reclame.

Los jueces de paz tienen atribuciones para ordenar embargos sobre los sueldos de empleados de casas de comercio. Dichos embargos deben disponerse de acuerdo con la escala que ha fijado la ley 9511.

—La pena con que la ley castiga al bígamo se gradúa entre tres y diez años, según las atenuantes o agravantes que concurran.

## *FECHAS HISTORICAS*

**19 de octubre**

1492 — Descubrimiento de la Isabela.—Colón descubre una cuarta isla del archipiélago de las Lucayas o Bahamas, y la denomina Isabela, en honor de la reina de España.

Los naturales la conocían con el nombre de Saemeto.

1832 — Telégrafo eléctrico — Samuel Finley Prese Morse, pintor americano, inventa un aparato eléctrico-telegráfico.

Morse regresaba de viaje de Europa a los Estados Unidos, a bordo del "Sully". Otros aparatos se habían propuesto antes sin llegar a un resultado práctico, como el que alcanzó con verdadero éxito el experimentado a bordo del vapor "Sully".

1883.—Evacuación de Lima.—En virtud del tratado de paz firmado el día anterior entre Chile y el Perú, las fuerzas chilenas abandonan la ciudad de Lima, y el general Iglesias, que se hallaba al frente del gobierno peruano, hace su entrada en ella con algunos batallones y las autoridades civiles y militares.

## BOLETIN DEL DIA

**Trasporte de la correspondencia**

Se distribuirá correspondencia:

El 21, de Europa y Brasil, en el Desna, con fechas hasta el 25 de septiembre.

—Se despachará correspondencia:

El 20, a las 2 p. m., en el Liger, para Brasil, Dakar, Portugal y Francia (sin alcance).

**Ferias francas**

Mañana funcionarán ferias francas en los locales situados en las calles Iriarte y Vieytes, Serrano y Honduras, Córdoba y Callao, Yapeyú y San Carlos, Ecuador y Mansilla, y Giribone y Federico Lacroze.

# BOLSA, BANCA Y COMERCIO

## RESUMEN DE LA SEMANA

La situación general de nuestra plaza pocos cambios ha experimentado durante la última semana; siguió activa y en condiciones favorables.

No obstante que aun no entraron a operar en el mercado de lanas importantes elementos, el movimiento de ese renglón fué considerable y registró los más altos precios obtenidos hasta la fecha.

En el orden de mayor actividad para los negocios, le siguió el mercado de cereales, para el lino y maíz especialmente, esos productos tuvieron alza de 60 y 5 centavos, respectivamente, debido a las mayores compras de la exportación, y a que en las plazas del exterior se cotizaron con acentuada firmeza.

También hubo reacción para el trigo, tanto por el mayor interés de parte del consumo, como por las nuevas compras hechas para Uruguay y Brasil. En cuanto a las noticias de los sembrados, no pueden ser más favorables, con excepción de aquellos próximos a la región de Bahía Blanca, en los que se descuenta la pérdida de una parte de la cosecha.

El estado del comercio parece satisfactorio, por el cumplimiento regular de las obligaciones, y la escasez de documentos para descontar.

Los Bancos, por su parte, se interesan en movilizar los encajes; más emplezan con el desinterés en tomar moneda entre sus clientes preferidos para el crédito.

En los cambios se acentuó la firmeza de las semanas precedentes, experimentando otra alza las cotizaciones sobre Inglaterra, Francia, España y Norte América.

El nuevo repunte monetario a producirse por la importancia de nuestros embarques, se inició con dos depósitos, por un total de $ oro 70.480, que tuvo nuestra legación en Roma. Con esa cantidad, más lo entregado en la Caja de Conversión, las existencias en metálico de esa repartición aumentaron a $ oro 305.246.796.96; la circulación se elevó a $ m|n 986.760.953.22.

Con excepción de las cédulas argentinas y algunos otros papeles que experimentaron ligera baja, sobre 18 títulos y acciones se operó con pronunciada firmeza y en franca tendencia de alza. Queda así demostrado el ambiente de animación que tuvo la Bolsa, siendo relativamente importante el monto de las transacciones efectuadas.

Entre las valorizaciones con que cerró la semana, merecen consignarse las siguientes: 1 punto, a 93, las cédulas J. y 2 puntos, a 95, las serie L; 1 punto y 30 centavos, los bonos de pavimentación de servicio trimestral, y 80 centavos, los de cupón semestral; 9 puntos, la deuda Buenos Aires, de 6 por ciento, segunda serie, y 5 puntos, la de tercera serie. 3 puntos y medio los bonos hipotecarios del Banco de la Provincia, y 4 puntos y medio las obligaciones del mismo. 2 puntos y 10 centavos, el empréstito interno de conversión, de la provincia de Buenos Aires, serie A, y 1 punto y 90 centavos, el de serie B, y 6 puntos, las acciones Banco de Galicia y las Quebrachales Fusionados.

## VALOR DE LA PROPIEDAD

BRAVO BARROS Y Cía.

Propiedad Gazcón 39 y 41, de 8.56 metros por 29, en 22.830 pesos, que equivale a 89.02 pesos el metro cuadrado. Comprador, señor Bernabé González Videla, en comisión.

Propiedad Gazcón 17 y 19, de 7.26 metros por 29 metros, en 20.500 pesos, que equivale a 97.36 el metro cuadrado. Comprador, señor Jerónimo Delfino, en comisión.

Terreno con construcciones, Caseros números 1309 a 1325, 15 de Noviembre de 1889 números 1108 a 1140, y Lima número 2001, de 31.62 metros de frente a 15 de Noviembre, 3.45 metros a Lima, 29.38 metros a Caseros, donde forma un martillo en contra de 4.65 metros por 8.85 metros y 15.29 metros en el costado Oeste, en 36.800 pesos. Comprador, señor Miguel Canessa, en comisión.

Terreno en Flores, San Pedrito entre Provincias Unidas y Convención, al lado del número 233, de 8.56 metros de frente por 47.19 metros de fondo, con superficie de 411.28 metros cuadrados, a razón de 13.33 pesos el metro cuadrado, o sea un total de pesos 5.484. Comprador, señor Eduardo S. Navarro.

Campo en el partido de Navarro a una legua al Norte de la estación Carboni, compuesto de 86 hectáreas 36 áreas, 99 centiáreas, en 19.150 pesos que equivale a 221.72 pesos la hectárea. Comprador, señor Raimundo Cernadas.

Los demás remates anunciados para ayer, fueron suspendidos a causa del mal tiempo.

V. S. LOBATO Y Cía.

Terreno calle Uruguay 840, superficie de 100 metros cuadrados, en 12.300 pesos, promedio 123 pesos el metro cuadrado. Venta por orden judicial. Comprador, doctor Marcos A. Figueroa.

Importa esta venta y las realizadas y publicadas durante la semana, la cantidad de 265.300 pesos.

PERALTA MARTINEZ Y SERNA

Casa Callao 160 y 162, por orden judicial, edificio antiguo y terreno de 8.66 por 11.50, en 81.00 pesos, equivale a 643 la pesos el metro cuadrado. Comprador, señor Ignacio B. Codina para el señor Carlos Serón.

Casa Río Bamba 230 y 232, de 9.52 por 29.44 metros, en 52.500 pesos, o sea a 187.15 pesos el metro cuadrado. Comprador, señor Ignacio V. Codina para el señor Emanuel Domenknotti.

Judicial, casas Cabrera números 3268 al 3288, de 23.35 por 27.49 metros, en 105.000 pesos, o sea 163.60 pesos el metro cuadrado. Comprador, señor Carlos Hughes, en comisión.

Casa en Colegiales, Estero número 3902 esquina a la de Fraga, en terreno de 9.96 por 13 metros, en 5.250 pesos, que equivale a 40.55 pesos el metro cuadrado. Comprador, señor Baldomero Capdevila.

Casa en Villa del Parque, calle Mercedes 2761, en terreno de 8.66 por 35.17 metros, en 12.170 pesos, o sea a 39.65 pesos el metro cuadrado. Comprador, señor Baldomero Capdevila.

Casa Laguna 139, de 9.52 por 31.66 metros, en 11.000 pesos o sea a 36.51 pesos el metro cuadrado. Comprador, señor Manuel Toscano.

Casa Figueroa 1350, de 8.65 por 31.54 metros, en 4.100 pesos, sale a 14.70 pesos el metro cuadrado. Comprador, señor Silvestre Tegaldo.

Casa Bahía Blanca número 2341, en terreno de 8 metros de frente por 11.10 en el lado NO y 44.05 en el de SE, en 3.650 pesos, o sea a 18.5 pesos el metro cuadrado. Comprador, señor José Laborde.

Campo en San Luis, 4.224 hectáreas y 26 áreas, en tres fracciones independientes, situadas en el partido de Chosme, a 900 metros próximamente del Río Desaguadero, que las separa de Mendoza. Vendido por orden judicial en 14.784.91 o sea a 3.50 la hectárea. Comprador, Banco Nacional (en liquidación).

Estas ventas importan la suma de 240.151.91 pesos.

ARTURO DEMARCO

Judicial, propiedad Tandil 3215, de 8.66 por 25.98 metros, en 3.420 pesos. Comprador, señor José Bartolomé Besio.

Propiedad y terreno lindero en Banfield, calle General Campos entre Maipú y Pueyrredón, 11.50 varas con edificio, 5.000 pesos. Comprador, señor Ricardo Zignago.

CARLOS S. VELARDE

Calle Humberto I 1551, de 8.66 metros de frente por 34.61 de fondo, en pesos 24.000. Comprador, señor Alberto Dehstmann.

FURST ZAPIOLA Y Cía.

En la estación Villa Ballester los terrenos que forman el ensanche oficial del pueblo con frente a las avenidas Alvear e Italia, cuyas superficies varían entre 216 y 423 varas cuadradas, se vendieron 63 lotes a precios que variaron entre 8 y 13.50 pesos la mensualidad, en 100 meses. Importa esta venta 53.270 pesos. Resultaron compradores los señores Juan Dalto, Eugenio Meris, Andrés Magnoni, María Luisa Miñana, Alberto Mesías y otros.

En Liniers, una manzana con frente al bulevar Circunvalación y a las calles Liniers y Quintana, compuesta de 16.727.45 varas cuadradas, en pesos 1.20 el metro cuadrado, en 24 mensualidades. Importa 11.617.05 pesos. Comprador, señor Emilio P. Borrini.

Judicial, terreno calle 24 de Noviembre (hoy Lamas), entre la avenida Jonte y Bovacá, compuesto de 10 varas de frente por 18.81 varas en un costado y 18.94 varas en el otro, vendido en 9.15 pesos el metro cuadrado. Comprador, señor Antonio Llabrés.

VERNENGO Y SOLE

En Liniers, en las Lomas del Mirador, terrenos conocidos por de Vallone y Devoto, compuesto de 21.500 varas cuadradas, en 24.000 pesos. Comprador, señor Emilio Broggini.

JIMENEZ ZAPIOLA, PANELO Y Cía.

En Palermo, propiedad Darragueira 2257, con frente a Uriarte, 2174, mide 8.66 de frente al NO por 18.17 de fondo en el costado SO, y 19.62 metros en el NE y 8.73 frente a Uriarte, en 13.000 pesos. Comprador, señor Luis A. Fortín, en comisión.

En Floresta, propiedad calle Remedios 4378 y 4380, mide 8.66 por 17.3?, Mozart 1129, lindando con la anterior, mide 8.66 por 28.80 de fondo, en pesos 6.050. Comprador, señor José Arancie.

En Villa Urquiza, terreno calle Mar Chiquita 5328, que mide 10 metros de frente por 16 metros de fondo. Superficie 160 metros cuadrados, en 1.650 pesos. Comprador, señor Nienareman, en comisión.

REGINALDO F. PORTA

Judicial, propiedad calle Gazcón 1360, con 8.56 por 43.95 y con 7 piezas, base retasada de 12.500 pesos, vendida en 17.870 pesos. Comprador, señor C. Mazzillo.

F. P. BOLLINI Y Cía.

Propiedad Guanacache 3401 esquina a Superí, mide 8.66 metros a la primero por 21.62 metros a la segunda. Venta judicial, en 20.050 pesos. Comprador, señor Alberto Boggio, en comisión.

Propiedad Bogotá 63, de 10 varas de frente, 25.09 y 22.30 en sus lados y 10.19 en su contrafrente, en 6.000 pesos. Comprador, señor Alberto Mesía.

JOSE CONTI Y Cía.

Judicial. Terreno, calle Alvarez Thomas entre Triunvirato y Campillo, lote 22 manzana A, compuesto de 8.66 metros de frente al N por 56.20 de fondo, vendido en 4.040 pesos. Comprador, señor Carlos Bonifro.

J. E. CAMPOS

Judicial, casa calle Dorado 2835, de 8.66 metros por 12.30, en 1.850 pesos. Compradora, señora Angela G. Smith de Filgueira.

CARLOS OLMI

Ha vendido ayer judicialmente un terreno calle Maturín, de 8.66 metros de frente por 12.05 en un lado y 12.88 en el otro, vendido a $ 3.15 el metro cuadrado. Comprador, don Francisco Alvarado, en comisión.

Judicial. Terreno en Saavedra, calle Mar Chiquita entre las calles Azpurúa y Cavetti, que mide 10 metros de frente por 40 metros de fondo, vendido a $ 1.20 el metro cuadrado. Comprador, don José Volpe.

## NOTICIAS MARITIMAS

ALTURA DE LA MAREA

A las 6 a. m., 25.6 pies; a las 8, 24.10; a las 10, 24.10; a las 12 m., 26.2; a las 2, 25.10, y a las 5, 25.6. Cinco pies más en el canal Norte. Viento NE, ESE, SE y ENE.

LLEGADA A LA RADA

Vapor inglés Dallington, de Sunderland, con carbón, a Wilson, Sons y Cía.

**Movimiento del puerto**

ENTRADAS.—Vapor inglés Highland Glen, de Londres, con pasajeros y carga, en el dique 4, id francés Pampa, de Marsella, con 114 pasajeros y carga, en el dique 4, id inglés Kelvinbank, de Montevideo, en el dique 3, a cargar, id id Roddan, de San Nicolás, en el dock Sur, a cargar, id id Gascony, de Rosario, en el dique 1, a cargar, id francés Mont Cenis, de Marsella, con carga, en el dique 3.

SALIDAS.—Vapor español Infanta Isabel para Barcelona, con pasajeros y carga, id inglés Kincardine para Newcastle, con carga, id id Herminius para Nueva York, con carga.

NOMINA DE LOS VAPORES DE ULTRAMAR SURTOS EN EL PUERTO

**Dársena Norte.**—Hesse Volenuam, A. V. de Joyeuse, Welmana, Sagoland.

**Dique 4.**—Muansa, Holger, Clan Macquarrie, Buenaventura, H. Enterprise, Verdi, Daldorch, Liger, Pampa, H. Glen, Lynton Grange.

**Dique 3.**—K. Gustaf, Trevesca, Kennemerland, Vaquillona, Star of Ireland, Oakmont, Oregonian, Kelvinbank, Mont Cenis.

**Dique 2.**—Oreadian, Burgundy, England, Honorius, Pyrineus, Amor, Denbigshire.

**Dique 1.**—North Pacific, West Wales, Granada, Don Arturo, Ternero, Southwark, Flores, Brodliffe, Oak Branch, Sahara, Gascony.

**Dársena Sur.**—Avellaneda, Argentino, Elmmoor, Virent, Trowbridge, Sibert.

**Riachuelo.**—Mersario, Mo'tho Fluminense, Penhale, Redbridge, Bárbara, Carignano, Arpillao, Mathilda, Brasil, Campell, Goodwood, Constantino Embiricos, Madalena, Cittá Malvinas, Erodede, Clutha River.

**Dock Sur.**—Pte. Quintana, Angela Warren, Etna, Winebago, African Transport, Reddan.

VAPORES ESPERADOS

Hoy inglés La Rosarina, de Liverpool, con pasajeros y carga, italiano Oriana, de Génova, con carga, inglés Helenus de Rosario, a cargar, id Peaylan, de Nueva York, con carga.

VAPORES A SALIR

Hoy inglés West Wales para Las Palmas, con carga, id Brodliffe para Liverpool, con carga, colombes Flores para Rotterdam, con carga, sueco K. Gustaf para Gottenburg, con carga.

COSTA SUR

Mañana saldrá para Punta Arenas el vapor Argentino.

El vapor Pelegrino procedente de esta llegó a San Antonio.

VAPORES DE LOS RIOS

Se esperan hoy Ciudad de Buenos Aires, de Montevideo, Lana, de Carmelo, Paris, de Salto, Anita Berthe, de Posadas.

Salen hoy Montevideo (11 a. m.) para Uruguay, Berlín (7 p. m.) y Ciudad de Buenos Aires (10 p. m.) para Montevideo.

## SECCION NOTABLES


**Dr. JOSE INGENIEROS**
Enfermedades nerviosas y reumáticas. — Consultorio: VIAMONTE 763. v31

VICENTE HOYO Escribano Nacional
Ha trasladado su escribanía a la Calle VICTORIA No. 658

**Doctor CABAUT**
Especialista en enfermedades de los OJOS y ANTEOJOS. Ex-Oculista del Hospital Francés. Se mudó CANGALLO 512. De 1 a 5. — U. T. 688, (Libertad). v22

**Dr. G. VILA**
Especialista: Internas y nerviosas. Corazón, Estómago, Riñón, Vient. Sangre, etc. Rayos X. Electricidad 606 y 914. Lavalle 2.757, de 2 a 5, menos los sábados. U. T. 520 Mitre. v2e1916

**CARLOS E. DRAGONETTI**
Dentista del Hospital Italiano. Corrientes 1652

**Dr. JOSE DE LUCA**
Profesor, especialista en garganta, nariz y oído. De 2 a 4. CANGALLO 1056. v31

**Enfermedades Urinarias y Secretas**
El Dr. Ferulano, profesor de las enfermedades de las vías urinarias en la Universidad de Nápoles, de vuelta de Europa, se aplica el 606 y 914. Tucumán 696. Consultas de 8 a 10 a. m., 3 a 5 y 7 a 9 p. m., también los domingos. v11nov

**Análisis**
Dr. M. PATTIN (Químico)
Orinas, esputos, sangre, etc. — Aguas, aceites, vinos, minerales, etc. — U. T. 1557 (Avenida) — Venezuela 507.

**Profesor Dr. Agote**
De la Facultad de Medicina. Médico Jefe del Instituto Modelo de Clínica Médica de la Universidad de Buenos Aires. Hospital Rawson. Enfermedades internas y de los niños. Ha trasladado su consultorio a Lavalle 1515, de 1.30 a 3.30. Examen con los rayos X diariamente, menos los martes.

**Dr. RAPOPORT**
Especialista. Curación de la avariosis con
606-914
Comisionado en Europa para estudiarlo. Secretas, piel y urinarias; Corrientes 2070 de 9 a 4 p. m. Obreros de 6 a 8. v31

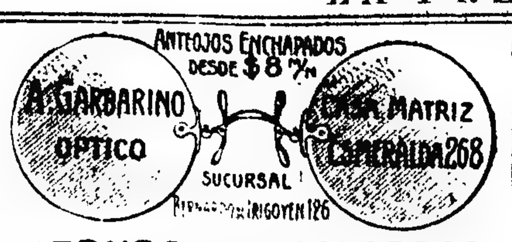


**HECHOS Y NO PALABRAS**
Nada gratis, ni precios ficticios. Nuestra especialidad en la materia nos exime de intermediarios, condición que nos permite vender a precios módicos.
En gabinete óptico exprofeso, examinamos la vista con esmero sin alterar los precios en la mercadería.
Devolvemos el importe si los anteojos hechos a nuestra prescripción no fueran satisfactorios.
Especialidad en recetas
Taller para composturas
Casa matriz: ESMERALDA 268
Sucursal: B. DE IRIGOYEN 126

**DR. ELIZALDE** Especialista en vías urinarias. Jefe de Clínica del servicio de las enfermedades del riñón, próstata, vejiga, etc., en el hospital San Roque. Consultas de 2 a 6, MAIPU 613

CURA RADICAL
**ASMA - OBESIDAD**
Enfermedades de los bronquios y pulmones. — Dr. LETTIERI. — Viamonte 927. — De 3 a 5.

**SECRETAS, URINARIAS Y PIEL**
Dr. P. F. MALVICINO
Especialista en aplicación sin dolor del
606-914
SUIPACHA 164, de 8 a. m. a 10 p. m.

**ESTOMAGO, INTESTINOS, HIGADO**
Corazón. Pulmones. Dr. A. Pasquinis Pozzi del Hosp. de Clínicas. Rayos X. Pueyrredón 86. De 1 a 5, domingos de 10 a 12 m. v30oct.

**J. BONANSEA**
Cirujano dentista de las facultades de Bolonia y de Buenos Aires. calle MORENO 990. perm

**HEMORROIDES**
Tratamiento radical sin operación cruenta. Doctor L. G. Figueroa. Enfermedades intestinales, estómago y abdominales. — CALLAO 1316. De 4 a 6 p. m. perm.

**Dr. FAUSTINO LOPEZ**
Clínica, Sanatorio, Afecciones de Señoras, Niños, Partos. Electricidad universal. Rayos X, etc. Curación de la avariosis. 606 y 914. Sanatorio Florida 475

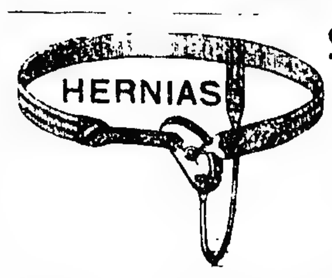


Se reducen sin operación, sin dolor, sin molestia con el

**Braguero regulador.** Este cómodo aparato se amolda al cuerpo como un guante ejerciendo una presión muy suave. Las personas de todas edades pueden usarlo sin molestia alguna. Reconocido inmediatamente para la curación de las hernias. Antes de usar ningún braguero pida el folleto ilustrado. PIEDRAS 341. Bs. Aires. PORTA Hnos.

**RESFRIOS MAL CURADOS**
Bronquitis crónica, fatiga, debilidad de la sangre. Trat. electro-vibratorio. Rayos X. Dr. Torrents, de 2 a 5. B. de Irigoyen 247.

**Dr. R. ENRIQUEZ** Profesor de la Facultad, Jefe del servicio del H. Alvarez; nariz, garganta, oídos. Tratamiento de la sordera por reeducación auditiva. Talcahuano 727 de 2 a 4

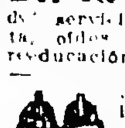

JOSE ITZCOVICH, diplomado en Europa y revalidado en Bs. Aires. ADELA SCHUSTER DE ITZCOVICH. Cirujanos dentistas. Av. de Mayo 1239. U. T. 4015 (Lib.)

**SANATORIO ITALIANO**
443 Perú 443
CIRUGIA GENERAL
Consultorio de 9 a. m. a 6 p. m. 914-606 - Servicio médico permanente v30

**ENFLAQUECIMIENTO**
Anemia, Debilidad, Fatiga, Mareos, Ataques nerviosos, Sangre viciada y enfermedades crónicas. Dr. Reyes. 3 a 5. Suipacha 131

**ESTOMAGO**
Dilatación, Dispepsia, Colitis, Enteritis de los niños, Estreñimiento y enfermedades del vientre en general. Curación radical de las hemorroides sin operación. Examen gratuito con los Rayos X.—Dr. Colecchia, Médico del Instituto de Fisioterapia. SUIPACHA 612 - De 8 a. m. a 6 p. m. v20

**Dr. PACIFICO DIAZ**
Especialista en enfermedades de la piel, del Hospital de Niños y del Militar. Bartolomé Mitre 1342, de 2 a 6 p. m. v25

**ANIODOL**
EL MÁS PODEROSO ANTISÉPTICO
Sin Mercurio ni Cobre
según información del Sr. FOUARD, Químico del Instituto Pasteur (1907)
Destruye instantáneamente todos los microbios de la Peste, del Cólera, Calenturas, Diarreas y Disenterías de los Países cálidos.
Indispensable contra las epidemias.
DOSIS: 1 gran cucharada en 1 litro de agua para todos usos.
Société de l'ANIODOL, 32, Rue des Mathurins, PARIS
De Venta en todas las Farmacias.

**Dr. IZZO** ESPECIALISTA. Enfermedades de los pulmones y corazón. Nuevo tratamiento de la tuberculosis, anemia y vicios de la sangre. Revisación con rayos X—VICTORIA 1453. De 9 a 11 y de 1 a 3 p. m. v19

**Dr. LOUSTALET**
TRATAMIENTO ESPECIAL DE ENFERMEDADES DEL
**PULMON**
REUMATISMO - PARALISIS - CIATICAS
RAYOS X - ELECTRICIDAD MEDICA

**Dr. TAVOLARO**
SECRETAS Y DE LA PIEL
606 - 914
Consultas 9 a 11 y 3 a 6. CALLAO 158

**Dr. CHABROUX** Diplomado en los Hospitales de París (St. Louis). Especialista en piel, génito-urinarias y secretas de. Hosp. M. Dr. De 8 a 6 y de 9 a 10. B. Mitre 8. v15n

**NERVIOSAS Y MENTALES**
Dr. SANCHEZ AIZCORBE
Director del Instituto de Fisioterapia. Instalación moderna para la curación de la Neurastenia, Falta de vitalidad, Convulsiones, Epilepsia, Insomnio, Mareos, Neuralgias, Parálisis, Retardo del desarrollo sexual, Manía, Melancolía, etc. Electricidad médica. SUIPACHA 612. De 8 a. m. a 6 p. m.

**Dr. BAFICO** Especialista en piel, secretas y génito-urinarias. Enfermedades de señoras. Ex-Director de Sanatorio de señoras, médico de sala del Hospital Rawson. Tucumán 719 de 2 a 7 p. m. v26oct.

**DOCTOR POLITO**
Especialista en enfermedades de la piel, secretas y vías urinarias. — ENTRE RIOS 621. — Consultas de 1 a 8 p. m.

**Dr. Noceti**
Enfermedades de los OJOS y ANTEOJOS
MAIPU 635 de 1 a 4 v26oct.

**Oído, Nariz y Garganta**
Dr. A. MARTINI, de los hospitales de Turín y Génova. Director del servicio de oído, nariz y garganta del Hospital Italiano y del Hospital Pedro Fiorito. Consultas de 2 a 5 p. m. ALSINA 1648. v27oct

**MATRIZ-OVARIOS-HEMORRAGIAS**
Dr. Volta, médico del Hospital San Roque. AVENIDA LA PLATA 1657—de 1 a 3

**Dr. Baliña** Profesor sup. de Enfermedades de la piel y venéreas. Jefe del servicio especial en el Hosp. Español. Bmé. Mitre 1036, de 2 a 7. v28

**SANATORIO GUTIERREZ**
DE CIRUGIA — RIVADAVIA 3611
Atendido por los Dres. Avelino Gutiérrez, profesor de la facultad, Angel Gutiérrez, cirujano del Hospital Español. Consultorio todos los días, Bartolomé Mitre 1548. v30

**Dr. S. C. DEGIOVANANGELO**
Especialista de las enfermedades de nariz, garganta y oído. Sordera—Nuevo tratamiento, Sarmiento 1324, de 2 a 5 p. m. v30oct

**Plombieres - Alliot**
Agua de régimen de los enfermos de intestinos

La más radio activa de las aguas minerales (Curie) Sin sabor.
Farmacia Franco - Inglesa
381 Sarmiento 387

**Dr. J. MORENO** Prof. sup. de la Facultad de Medic. Med. del H. Muñiz. Pulmón, Estómago, Nutrición, (Obesidad, Diabetes) Paraná 859 - U. T. 3122, Juncal, de 3 a 5 p. m.

1 KILO CAFÉ = $ 2 m|n.

# AZUCAR GRATIS

Hoy mismo debe Usted probar EL REY DE LOS CAFES
EL OURO - PRETO
la mejor mezcla de cafés finos obtenida hasta la fecha y le obsequiaremos con cada kilo de café de $ 2 m|n
1 KILO DE AZUCAR REFINADO
TAMBIEN con cada paquete de 1|2 kilo del delicioso y aromático TE OURO-PRETO le OBSEQUIAREMOS con una taza y platillo para té de fina porcelana japonesa.
"OURO-PRETO" VICTORIA 549 Buenos Aires
Pídase por carta o teléfonos U.T. 3116, Av. y C.T. 388, Central
REMISION A DOMICILIO
NECESITAMOS UN CONCESIONARIO EN CADA LOCALIDAD

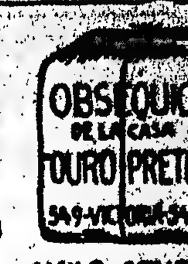


1 KILO AZUCAR GRATIS
YA ESTA en venta la nueva combinación OURO - PRETO - - - FAMILIA - - - a $ 1.60 EL KILO
UN OBSEQUIO PRACTICO ACOMPAÑA CADA KILO MOLIDO O EN GRANO.

# NAFTA "WICO"

Etiqueta amarilla $ 7.30 por cajón
Etiqueta verde. . $ 6.70 por cajón
Cantidad mínima 10 cajones - Entregado a domicilio
WEST INDIA OIL COMPANY
PASEO COLON 185 — BUENOS AIRES

**Las salsas baratas no resultan económicas.**

El consumo de salsas baratas es una economía falsa. En realidad las imitaciones baratas resultan más caras por tenerse que consumir mayor cantidad.
Bastan unas cuantas gotas de Salsa de la marca **LEA & PERRINS** para dar un sabor delicado y apetitoso al plato mas sencillo, cosa que no se consigue con una cantidad mucho mayor de salsa barata.
Ninguna de sus imitaciones ha llegado á igualar á la Salsa de "LEA & PERRINS," en *calidad* ni sabor.
Lea & Perrins
*Fíjense en la firma en blanco sobre la etiqueta roja de cada botella.*
La verdadera y original WORCESTERSHIRE SAUCE.

**VERDAD:** Ofrecemos lo que verdaderamente conviene, aceptamos la devolución de toda mercadería que al recibirla no fuera del agrado del comprador, reembolsando el importe pagado y los gastos.
**CALIDAD:** Sólo nos dedicamos a artículos de calidades inmejorables.
**PRECIO:** Sumamente bajos y razonables.
Con estas bases y nuestro variado surtido es como nos ganamos clientela.

BATONES
Modelos prácticos y elegantes
Confección irreprochable

BATONES
Telas del mejor resultado y muy lavables

N.° 2114—**Elegante batón,** confeccionado en percal francés, cuello y puños festoneados, fondo liso con lunares o a rayas, colores surtidos, talles 44 al 54. . $ 3.95
El mismo modelo en mejor clase de tela $ 4.90

N.° 1996—**Batón** confeccionado en zephir muy buena clase, fondo liso con rayas blancas, gran variedad de colores, talles 44 al 54. . . $ 2.95

N.° 2128—**Batón** confeccionado en rico percal francés; cuello, solapa y botamanga festoneados, gran variedad de colores, talles 44 al 54, a pesos. . . . . . . . . . 6.90

N.° 2110—**Batón** de percal estampado, dibujos de fantasía, chaleco y botamanga de género a rayas opuestas, en todos los colores, talles 44 al 54 . . . $ 5.90

N.° 2071—**Batón** forma Robe d' intérieur, confeccionado en crêpe lavable, cuello chaleco y puños de piqué blanco, colores de moda, talles 44 al 54. . . . . . . . . . $ 9.90

N.° 2019—**Batón** confeccionado en bengalina, fondo de fantasía a lunares; cuello y botamanga de lencería, colores de moda, talles 44 al 54, a pesos . . . . . . . . . . . 6.90

MAISON, L. ADHEMAR
CANGALLO Y SUIPACHA

N.° 2111—**Elegante modelo** de batón forma kimono; estola y mangas festoneadas, dibujos de fantasía, gran variedad de colores, talles 44 al 54 a pesos . . . . . . . . . . 5.90

N.° 2040—**Batón** confeccionado en crêpe lavable, fondo liso con rayas de color, colores varios, talles 44 al 54. . . . . . . . . . $ 7.90

**CUANTOS CONOCEN NUESTRAS CONFECCIONES para niños, las elogian; por su medida elegancia, por su buena calidad, y por la baratura de su precio.**

1 — **TRAJE** cazador, bien confeccionado, en sarga azul marino, de pura lana.
Años: 7 — 9 | 10 — 13
**$ 15.75** | **16.25**

2 — **TRAJE** saquito inglés, cruzado, en casimir, colores lisos, saquito y pantalón, todo forrado, artículo muy práctico.
Años: 6— 7 | 8 — 10 | 11 —13
**$ 8.90** | **9.40** | **9.90**

3 — **TRAJE** saquito inglés, cruzado, en brin granité de hilo, dibujos iguales a la galatea, listas azul, gris o negra, artículo especial, de gran resultado.
Años: 6 — 7 | 8 — 10 | 11 —13
**$ 6.75** | **6.95** | **7.25**

4 — **TRAJE** guerrera, derecho, en sarga azul, de lana, doble cuello azul o celeste, con adornos blancos, chaleco semi seda blanca, con cordón; pantalón todo forrado.
Años: 5 — 6 | 7 — 8 | 9 — 10
**$ 17.75** | **18.25** | **18.75**

5 — **TRAJE** cadet, en brin tusor de hilo, imitando seda cruda, artículo lavable, muy elegantes.
Años: 10 — 11 | 12 — 14
**$ 15.50** | **15.90**

6 — **TRAJE** cadet, en casimir colores fantasía, gustos elegidos.
Años: 10 — 11 | 12 — 14
**$ 16.90** | **17.50**

**A LA CIUDAD DE LONDRES**
B. PELLEGRINI y CORRIENTES - Bs. AIRES



# La Caja Registradora National

## Reduce sus gastos y aumenta sus ganancias

**PORQUE:**

1 Ayuda a sus dependientes a hacer más ventas.
2 Evita errores, descuidos y aparta la tentación.
3 Evita olvidos en los cargos, y le da información inmediata del estado de sus cuentas a crédito.
4 Le proporciona instantánea información sobre el estado de su negocio, y permite a Vd. aliviar su cerebro de detalles, y dedicar todo su tiempo a aumentar su negocio.
5 Cuesta menos que los errores y descuidos que existen hoy en su negocio.

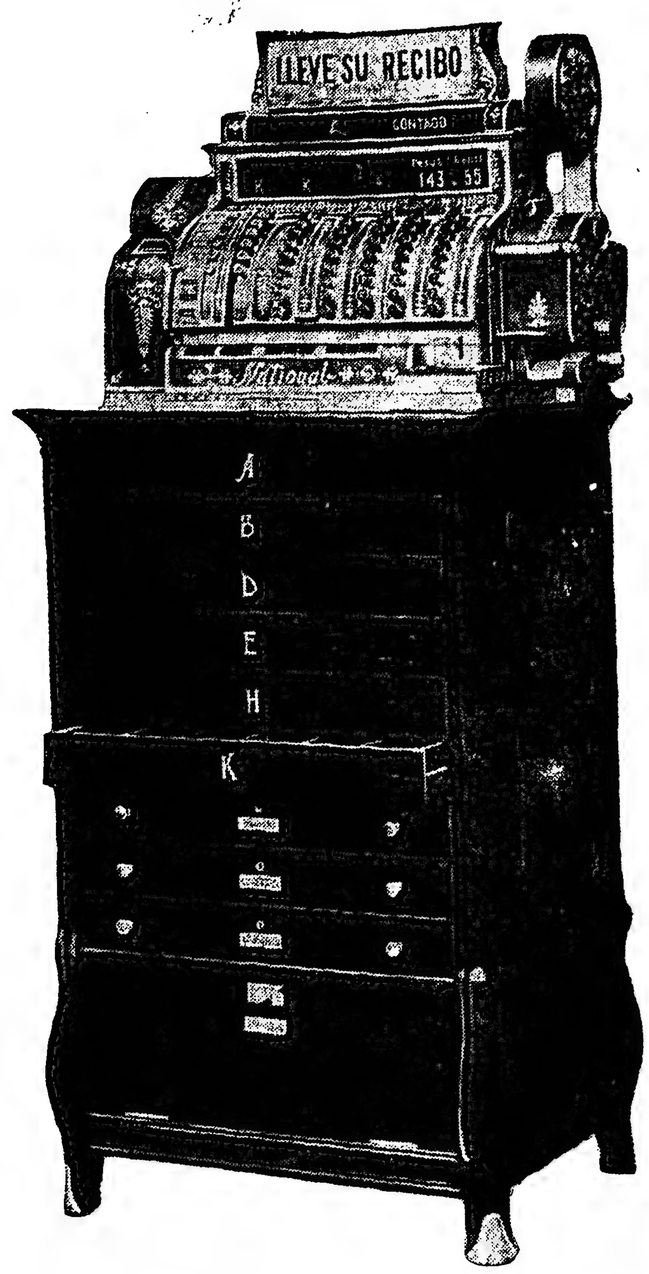


**Escriba por información a**

## La Compañía de Cajas Registradoras "National"

Callao esq. Sarmiento

**OPTICA SELECTA**
390 Calle Esmeralda 390

Lo que ofrece la OPTICA SELECTA es ante todo sumamente SERIO.
Sin seña ni depósito, sin que Vd. gaste un sólo centavo.
Pida una tarjeta de presentación por correo o personalmente.
Para nuestro MEDICO OCULISTA y sabrá Vd., gratuitamente;
1o. Si su dolor de cabeza depende de los ojos.
2o. Si conviene o no que use lentes.
3o. Si los cristales que usa corrigen sus defectos.
NADA CUESTA PROBAR



# Carlos Rasetti

RIVADAVIA 526, esquina PLAZA DE MAYO

CASA IMPORTADORA DE ARMAS

Todas las escopetas son fabricadas especialmente para la casa, modelos exclusivos. — Artículos garantidos y precios excepcionales

## OFERTAS EXTRAORDINARIAS

ESCOPETA fuego central de dos tiros caños de ALAMBRE (DAMAS RUBANS), calibre 16, caño izquierdo Chpke, con dos cierres, correa de cuero, con funda reforzada para guardar la escopeta desarmada, cintura cartuchera para 30 cartuchos, red para pájaros, baqueta de 3 piezas con 2 cepillos, extractor de cartuchos, máquina para remachar los cartuchos con medida para pólvora y munición.

**Todo por $ 60**

ESCOPETA fuego central de dos tiros, caños de ALAMBRE especial, triple cierre Greener, fabricación mecánica, calibre 16, caño izquierdo Choke, correa de cuero, con funda reforzada para guardar la escopeta desarmada, cintura-cartuchera con 30 cartuchos, red para pájaros, baqueta de 3 piezas con 2 cepillos, extractor de cartuchos, máquina para remachar los cartuchos con medida para pólvora y munición.

**Todo por $ 70 y 80**

ESCOPETA fuego central de dos tiros, caños de DAMASCO BOSTON, triple cierre Greener, fabricación mecánica, calibre 16, caño izquierdo Choke, correa de cuero, con funda reforzada para guardar la escopeta desarmada, cintura-cartuchera para 30 cartuchos, red para pájaros, baqueta de 3 piezas, con 2 cepillos, extractor de cartuchos, máquina para remachar los cartuchos, con medida para pólvora y munición.

**Todo por $ 95, 110 y 135**

ESCOPETA fuego central de dos tiros, caño de ACERO FINO, triple cierre Greener, calibre 16, caño izquierdo Choke, correa de cuero, con funda reforzada para guardar la escopeta desarmada, cintura-cartuchera para 30 cartuchos, red para pájaros, baqueta de 3 piezas con 2 cepillos, extractor de cartuchos, máquina para remachar los cartuchos, con medida para pólvora y munición.

**Todo por $ 75 y 90**

Todas las ESCOPETAS son con llave entre los gatillos

CASA FUNDADA EN 1857
EMBALAJE GRATIS
LA CASA NO TIENE AGENTES NI SUCURSALES
Catálogo se remite al interior



# Tratamiento de L. RICHELET

Para todas las enfermedades de la **PIEL, LLAGAS de las PIERNAS; ARTRITISMO, REUMATISMO, GOTA, DOLORES,** etc., etc.

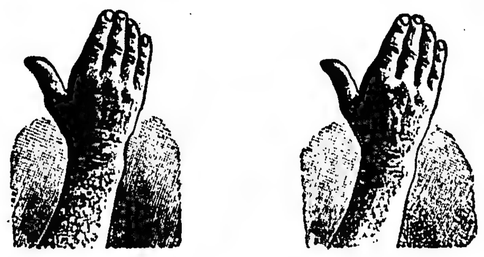

**Antes de la curacion.** **Después de 15 dias de tratamiento.**

Hemos señalado yá á los lectores de nuestro periodico, el tratamiento racional del Sr L. Richelet (farmacéutico-químico en) Sedán (Francia), en lo concerniente á las enfermedades de la piel y de la sangre. A continuacion indicamos las afecciones que mas particularmente influenciadas por este prodigioso tratamiento.
Eczemas, herpes, impétigos, acnés, sarpullidos, prúrigos; rojeces, sarpullidos farináceos, psoriasis, sycosis de la barba, comezones, enfermedades del cuero cabelludo, afecciones de la nariz y oidos, llagas y eczemas varicosos de la piernas, **enfermedades sifilíticas.**
Su accion es igualmente segura, en los trastornos de la circulacion en el hombre y en la mujer, y en el artritismo, reumatismo, gota, dolores, etc.
**Jamás ha habido un desacierto.**
Este maravilloso tratamiento, ejerce su accion tanto en el punto donde se localiza el mal como en la sangre, que la deja completamente purificada y regenerada.
El tratamiento de L. Richelet se encuentra en todas las buenas farmacias y droguerías.
Un folleto ilustrado, en lengua española, tratando de las enfermedades de la piel y artritismo, ha de ser remitido **gratuitamente** por los depositarios á todas las personas que lo pidan.
Para obtener también gratuitamente este folleto, basta dirigirse al
*Deposito general:* **DROGUERIA Y FARMACIA FRANCO-INGLESA**
569, Sarmiento, 587, BUENOS AIRES.
LABORATORIO: **L. RICHELET, 13, rue Gambetta, SEDAN (Francia).**



**Dr. DODDS**
Oculista del Hospital de Clínicas
Enfermedades de los **OJOS** y **ANTEOJOS**
MAIPU 794, de 3 a 5 p. m. v26oct.

**Doctor M. KUTYN**
**Dentista norteamericano** — Extracciones completamente sin dolor. Ultimos adelantos.—CERRITO 67, de 2 a 5 p. m. v30

**Secretas-Urinarias-Piel**
**D' SARACENI**
**Especialista:**
Cura rápida de enfermedades secretas. Curación de la avariosis con aplicación sin dolor del
**606-914**
De 8 a 11 a.m. y de 2 a 9 p.m. Corrientes 1777

**ENFERMEDADES DE LOS OJOS**
**Dr. RIVABELLA**—Director de la Clínica Oculística del hospital Italiano de Buenos Aires. Diplomado especialista de oculística en las facultades de París y Turín. Lavalle 1312 de 3 a 5 p. m. v3n

**Dr. C. ROBERTSON**
**Cirujano. De regreso de Norte América y Europa, atiende enfermedades de señoras, hombres y niños. TUCUMAN 529, de 3 a 4.**

**SECRETAS Y URINARIAS**
Curación científica, debilidad vital, estrechez, vejiga y próstata. Doctor Torti. Piedras 457, de 9 a 11, 3 a 5 y 7 a 8. v31

**HERNIA**
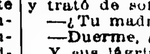

Reducción **garantida** sin operación y sin molestia con el New Elastic Truss Suave y eficaz, este aparato permite todo trabajo, no incomoda y asegura la curación progresiva de las hernias con rapidez y seguridad. S. Baer, especialista, 673 **Sarmiento** 673, (1er. piso). de 9 a 11 a. m. y de 1 a 7 v19

**Dr. FLORO LAVALLE**
**De regreso de Alemania, atiende enfermedades internas, especialmente estómago, intestinos y de la nutrición: (diabetes, gota, reumatismo y obesidad). CORDOBA 1331 de 2 a 4. — En el consultorio gratuito de LA PRENSA, miércoles de 9 a 10 a. m.**

**VENTILADORES ELECTRICOS PARA EL VERANO**
COMPAÑIA ALEMANA TRANSATLANTICA DE ELECTRICIDAD



**DR. ANTONIO J. MANES**
Especialista en enfermedades de los ojos y anteojos. Oculista del Hospital Rawson. De las Clínicas de París, Viena y Freiburg, Suipacha 29, de 3 a 5.

**Dr. MACKINTOSH**
Especialista del Hospital San Roque. Secretas, Urinarias, Señoras; Vacunas antigonocócicas (cura radical). E. RIOS 258, de 4 a 7. v31

**DR. TAMBURINI**
**ESPECIALISTA** — Médico del Hospital Rivadavia. Enfermedades de señoras: génito-urinarias y secretas. De 3 a 9 p. m. CORRIENTES 1189.

**Dr. José Solari**
Internas (coraz., pul., estóm., vientre, sangre). Señoras y Secretas. RAYOS X. — RIVADAVIA 2300. — De 3 a 6 p. m.


(10)

Sir Edward Bulwer-Lytton

# ZANONI

La sala entera daría hoy cualquier cosa por oir esas mismas variaciones y fantasías que silbaba hasta ayer. Pero no es posible... Durante dos terceras partes de su vida, Pisani ha trabajado silenciosamente en su obra maestra; no puede añadirle nada, a pesar de estar siempre dispuesto a perfeccionar las obras maestras de los demás... ¿Acaso no es esa la ley común?

La crítica, al analizar una obra de arte, dice:

"¡Qué lástima!, se habría podido cambiar este pasaje, y omitir este otro".

¡Pero, desgraciadamente, su arco estridente no nos ofrecerá la menor de sus malditas variaciones! Tratándose de una obra hecha por él, no cree que pueda ganar nada añadiéndole variaciones.

Todo hombre puede dominar fácilmente su violín cuando en su propia música el instrumento se libra a sus caprichos...

Viola es el ídolo, el tema de las conversaciones de todo Nápoles; es la reina, la niña mimada de la escena. Echar a perder su manera de representar es fácil; ¿echarán a perder su carácter natural? No lo creo. En su casa, es siempre buena y sencilla, y bajo la colgadura de pámpanos de su puerta, se sienta siempre, divinamente soñadora. ¡Cuántas veces, árbol de sudoso tronco, he contemplado tu verde ramaje! ¡Cuántas veces, como tú, lucha valientemente por alcanzar la luz, en sus sueños fantásticos, aunque no sueña con la luz de la rampa! Niña, conténtate con la luz de la lámpara.

Para las necesidades de la casa, una vela de un sueldo es más cómoda que todas las estrellas del cielo.

Pasaron las semanas, y el desconocido no volvió; pasaron los meses, y su profecía de dolor no se cumplía aún.

Una noche, Pisani cayó enfermo. Su éxito había traído al compositor, desdeñado por tanto tiempo, pedidos apurados de "concierto" y de sonatas adaptadas a su talento especial como violinista.

Había pasado semanas, día y noche, componiendo un fragmento, en el que esperaba superarse a sí mismo. Como siempre, había elegido, uno de esos temas imposibles en apariencia, que él gozaba en doblegar a la enorme potencia de su talento; la terrible leyenda de la metamorfosis de Philomele.

La pantomima de la armonía empezaba en medio de un alegre banquete. Era un festín dado por el rey de Tracia; una súbita disonancia interrumpe las notas ligeras; las cuerdas parecían rechinar de horror.

El rey sabe que su hijo ha perecido a manos de las hermanas vengadoras; rápida como un viento de tempestad, la melodía resuena con el soplo creciente del temor, del horror, del furor y del espanto.

El padre persigue a las hermanas... ¡Escuchad cómo se ha cambiado de pronto todo ese espanto discordante en una queja lenta, limpida y argentina! La metamorfosis se ha producido, y Philomele, convertido en ruiseñor, hace desbordar desde el mirto en que se ha ocultado, acordes llenos, límpidos, enternecedores que repetirán al mundo la historia de sus desdichas...

En medio de esta difícil y complicada tentativa, la salud del artista, rendido, pero animado al mismo tiempo por su triunfo pasado y su ambición nueva, había sucumbido de pronto.

Cayó enfermo esa misma noche; al día siguiente por la mañana, el médico diagnosticó una fiebre maligna y contagiosa.

Viola y su madre se repartieron la piadosa tarea de cuidarlo; pero muy pronto Viola quedó sola para cumplirla.

La signora Pisani fué atacada, y al cabo de algunas horas, su estado se hizo más alarmante que el de su marido.

Los napolitanos, como todos los habitantes de los países cálidos, se vuelven egoístas y bárbaros, bajo la influencia del terror que inspiran las epidemias.

Gionetta misma se fingió enferma, para no entrar en el cuarto de Gaetano.

Sobre Viola sola, recayó todo entero el deber de amor y de dolor. Fué una prueba terrible.

Abreviaremos detalles. La madre murió la primera.

Un día, antes de ponerse el sol, Pisani se despertó, aliviado del delirio que, desde el segundo día de su enfermedad, no lo había dejado sí no raros intervalos de descanso; pasó a su alrededor sus miradas débiles e inciertas, reconoció a Viola y le sonrió. Balbuceó su nombre, se enderezó en el lecho y le tendió los brazos.

Ella lo estrechó contra su corazón, y trató de sofocar sus lágrimas.

—¿Tu madre, duerme? preguntó:

—Duerme, sí...

Y sus lágrimas corrieron de nuevo.

—Yo creía... ¿Qué es lo que yo creía?... ¡No lo sé! Pero, no llores... voy a mejorar ahora completamente.

Tu madre vendrá a verme cuando se despierte, ¿no es así?

Viola no podía hablar; se apresuró a prepararle un medicamento anodino, que debía hacer tomar al enfermo en cuanto hubiera cesado el delirio. El médico le había recomendado además que lo mandara llamar inmediatamente que hubiera sobrevenido este importante cambio.

Fué a la puerta, llamó a la mujer que durante la simulada enfermedad de Gionetta había consentido en reemplazarla; pero la mercenaria no contestó.

El ejemplo de Gionetta la había contagiado, había huído.

¿Qué debía hacer? El caso era urgente; el doctor había recomendado que no se tardara un momento en mandarlo llamar.

Era necesario que dejara a su padre, que fuera ella misma a llamar al médico. Volvió de nuevo al lado del enfermo; la poción calmante parecía haber producido ya su efecto. Tenía los ojos cerrados, su respiración era tranquila como si durmiera. Se alejó, pues, rápidamente, se echó un velo sobre el rostro y partió.

Ahora bien, la poción no había producido el efecto indicado, en lugar de un sueño benéfico había producido una especie de somnolencia febril en que el espíritu atormentado por una violenta agitación, volvía a encontrar en una incoherencia fatigosa y confusa, los pensamientos que lo habían ocupado, evocando sus instintos y sus gustos familiares.

No era sueño, no era delirio; era ese estado entre dormido y despierto, que produce el opio a veces, cuando los nervios estremecidos e irritados comunican una actividad febril al organismo entero, dándole un engañoso y mórbido vigor.

Algo le faltaba a Pisani, ¿Qué era? Lo sentía sin saberlo.

Era la combinación de las dos necesidades más esenciales para la vida de su alma; la voz de su mujer y el contacto de su Inseparable.

Se incorporó, abandonó el lecho y se puso tranquilamente su vieja bata de entre casa que usaba cuando componía su música.

Sonrió complacido por los recuerdos que este traje le traía, atravesó su cuarto con paso vacilante, entró en el pequeño gabinete contiguo, donde su mujer, desde que la enfermedad la había obligado a separarse de su lado, había velado más que dormido. La habitación estaba vacía y desolada. Miró a su alrededor con extravío, balbuceó algunas palabras incoherentes, y luego, con pasos silenciosos, recorrió una por una, todas las habitaciones de la casa solitaria.

Llegó al fin a la de la vieja Gionetta donde fiel, si no a más nobles intereses, por lo menos a su propia seguridad, se cuidaba en el rincón más retirado de la casa y lo más lejos posible de los peligros del contagio.

Cuando la anciana vió esa aparición lívida de rostro demacrado y la mirada inquieta ansiosa e interrogadora de esos ojos extraviados, lanzó un grito y cayó a sus pies.

Pisani se inclinó sobre ella, pasó sus afilados dedos por el rostro medio escondido entre las manos, y dijo con voz hueca:

—No puedo encontrarlas; ¿dónde están?

—¿De quién habláis, mi querido amo? .. Aquí no se encuentran... ¡Dios mío, me ha tocado!... ¡Me voy a morir!

—¡Muerta! ¿Quién ha muerto? ¿Alguien ha muerto, entonces?

—No habléis así... Bien sabéis lo que ha sucedido. Mi pobre ama se contagió de vuestra fiebre... de esa fiebre espantosa que está asolando la ciudad entera... ¡San Javier, protegedme!... Mi pobre ama ha muerto... Ha sido enterrada, y vuestra fiel y desgraciada Gionetta vive todavía... ¡Volved a vuestras habitaciones, mi querido amo, y descansad!

El pobre Gaetano permaneció un instante mudo e inmóvil, luego un imperceptible estremecimiento recorrió su cuerpo de pies a cabeza; se volvió, y desapareció lo mismo que había entrado, como un espectro silencioso.

Entró en la habitación, en la que tenía costumbre de hacer sus composiciones musicales, y en la que su mujer, con dulce paciencia, había permanecido tanto tiempo sentada a su lado, ponderando y estimulando aquello que el mundo criticaba y atacaba.

En un rincón, encontró la corona de laurel, que su esposa había colocado sobre su frente, aquella noche de triunfo y de gloria; y cerca de ella, medio oculto por la mantilla con que cubría sus cabellos, dormía en su estuche el violín abandonado.

Viola no estuvo mucho tiempo ausente. Había encontrado afortunadamente al médico y volvía en su compañía.

Al acercarse a la casa oyeron vibrar acordes de armonía, acordes de dolor profundo y angustia, que destrozaban el corazón. No era aquél un instrumento insensible que obedece maquinalmente a una mano humana. ¡Era aquéllo como un espíritu que arrojara desde las sombrías regiones de la desesperación un grito de dolor y agonía hacia los ángeles que veía muy lejos, más allá del abismo eterno!

El médico y la joven, cambiaron una mirada de angustia y de interrogación y corrieron hacia la casa, precipitándose en la habitación de Pisani. Este se volvió... Su mirada aterradora imponente e imperiosa les hizo retroceder aterrados. Delante de él estaban la mantilla negra y el laurel marchito...

De una sola mirada Viola adivinó todo lo que había sucedido; cayó a sus pies, abrazándose a las piernas de su padre, convulsivamente.

—¡Padre! ¡Padre!—exclamó sollozando.—¡Quedo yo para consolarte!

El grito de angustia cesó y la armonía se convirtió en una asociación confusa, en la que vibraba el sentimiento del hombre y del artista. El dolor latente aún en la melodía, se unió con acordes y pensamientos menos lúgubres.

Durante un momento vibraron notas ligeras, aéreas, aladas, deliciosas, y luego se apagaron en un sollozo. El instrumento cayó a tierra, y las cuerdas se cortaron con un ruido seco que retumbó en el silencio.

El artista miró a su hija arrodillada y luego sus ojos se fijaron en las cuerdas cortadas.

—Enterradme al lado de ella, dijo con voz tranquila, y poned a mi lado a mi amigo inseparable.

Después de pronunciar estas palabras, todo su sér pareció ponerse rígido como si se hubiera petrificado. Un último fulgor, brilló en su mirada, y súbitamente cayó a tierra como una maza. También las cuerdas del instrumento humano acababan de cortarse. En su caída su traje rozó la corona de laureles que cayó a su lado, pero no al alcance de su mano inmóvil...

Y los últimos rayos del sol iluminaron estas tres cosas a través de la ventana, tapizada de pámpanos... el instrumento roto, el corazón destrozado, y la corona marchita...

Así sonríe la eterna naturaleza, sobre los despojos de la vida gloriosa y no se esconde nunca el sol sin haber alumbrado previamente un acorde doloroso o un laurel marchito.

(Continuará)

# INTERESA A LOS PADRES

conocer las excelentes condiciones por las cuales se caracterizan nuestras confecciones para niñas y niños. Estas son: la elegancia irreprochable en el corte, la insuperable calidad de los géneros y adornos que empleamos en ellas y lo reducido de su costo.

**LA EXPOSICION Y VENTA ESPECIAL QUE HOY INAUGURAMOS** con objeto de presentar las novedades que hemos recibido y producido en toda clase de confecciones y artículos para niñas y niños, depara al interesado una magnífica oportunidad para constatar la verdad de nuestras afirmaciones.

Con el fin de darle el mayor aliciente y atracción a esta venta hemos seleccionado una serie de trajes y artículos que venderemos durante los días que restan del mes, a precios realmente excepcionales.

No. 9. — **MODERNO** trajecito confeccionado con brin satinado, colores lisos.
Años: de 2 a 4, a $ 4.90
Años: de 5 a 7, a $ 5.40

No. 8. — **ELEGANTE** vestidito de alpaca blanca, cuello y puños azul o punzó, festoneados. Años: de 1 a 3, a pesos.. 9.75

No 10.— **ORIGINAL** trajecito, blusa blanca, cuello, puños y pantalón colores oscuros, todo confeccionado con brin lavable.
Años: de 2 a 4, a $ 6.25
Años: de 5 a 7, a $ 7.25

No. 5 — **ELEGANTE** trajecito, confeccionado con casimir de lana a cuadritos, cuello y pechera de otomán blanco, blusa y pantalón forrado.
Años: de 2 a 4, a $ 14.50
Años: de 5 a 7, a $ 16.00

No. 31 — **TRAJE** Luis XV, confeccionado con casimir de color fantasía, tonos oscuros, pantalón inglés, forrado.
Años: de 5 a 7, a $ 15.00
Años: de 8 a 10, a $ 16.50
Años: de 11 a 13, a $ 18.00

No. 21. — **TRAJE** cazadora, confeccionado con casimir de color fantasía, pantalón forrado, espalda con presilla.
Años: de 4 a 6, a $ 12.00
Años: de 7 a 10, a $ 13.50
Años: de 11 a 13, a $ 15.00

No. 19. — **TRAJE** brin liso color crudo, cuello doble, puños y corbata de brin oscuro, botones de nácar.
Años: de 3 a 5, a $ 7.50
Años: de 6 a 8, a $ 8.50
Años: de 9 a 11, a $ 9.50

No. 36 — **TRAJE** hechura hombre, confeccionado con casimir color fantasía, gustos claros de gran novedad.
Años: de 9 a 10, a $ 11.50
Años: de 11 a 12, a $ 13.00
Años: de 13 a 15, a $ 14.50

No. 11. — **TRAJE** saco marino, confeccionado con brin blanco graneado, cuello doble de brin azul.
Años: de 3 a 5, a $ 9.50
Años: de 6 a 8, a $ 11.00
Años: de 9 a 11, a $ 12.50

No. 12. — **TRAJE** confeccionado con rico brin blanco de puro hilo, cuello doble de brin azul, con trencillas blancas.
Años: de 3 a 5, a $ 12.00
Años: de 6 a 8, a $ 13.50
Años: de 9 a 11, a $ 15.00

No. 37. — **TRAJE** forma saquito cruzado, confeccionado con brines colores oscuros a bastones, artículo de excelente resultado.
Años: de 4 a 6, a $ 5.90
Años: de 7 a 10, a $ 6.40
Años: de 11 a 13, a $ 6.90

No. 38. — **AMBO** (saco y pantalón), confeccionado con brin liso satinado, en ocho colores, claros y oscuros, artículo lavado.
Años: 9 a 10, $ 5.40
Años: 11 a 12 $ 5.90
Años: 13 a 15, $ 6.40
**SOMBRERO** haciendo juego, a $ 0.90

No. 39. — **ELEGANTE** traje marino, blusa suelta, de brin, a bastones, marrón o punzó, celeste o azul, cuello y puños postizos.
Años: 2 a 4, $ 3.90
Años: 5 a 8, $ 4.40
Años: 9 a 11, $ 4.90
**SOMBRERO** haciendo juego, $ 0.90

## Confecciones para Niñas

No 6.—**VESTIDO** confeccionado con fina broderie y clarín, cinturón y moños de cinta de seda, corpiño y viso de sedalina. Talles 95, $ 15.50; 85, 14.50; 75, 13.50; y 65, a. . . . . $ **12.50**

N. 1. — Moderno **VESTIDO** confeccionado con género de lana a cuadritos, blanco y negro, blusita de fina estamina blanca, bordada en colores, cinturón de charol, pollera tableada. Talles: 90 y 95, $ 16.—; 80 y 85, 15.50; 70 y 75, 15.—; 60 y 65, a. $ **14.50**

N. 2. — **VESTIDO** para señorita, confeccionado con género a cuadritos blanco y negro, blusa de fina estamina bordada con seda de color, pollera tableada, cinturón de seda liberty. Talles 38 al 44, a $ **27.50**

## Confecciones para Niñas

N. 3. — **VESTIDO** para señorita, confeccionado con fino velo bordado en diversos colores, pechera de fina broderie, cinturón de mesalina de seda, corpiño y viso de sedalina. Talles del 38 al 44, a $ **29.50**

N. 4. — **VESTIDO** de gran moda, confeccionado con crep rayado, cuello y puños de fino clarín, adornado con valenciana, pollera tableada. Talles: 85 y 90, pesos 6.40, 75 y 80, 6.—; 65 y 70, 5.60; 55 y 60, a. . . . . $ **5.20**

N. 5. — **VESTIDO** marinera forma americana, confeccionado con fino brin blanco o crudo, cuello y bieses de de brin de hilo azul o granate, adornado con trencillas blancas, pollera tableada, corpiño de fino bramante. Años: 9 y 10, $ 7.50; 7 y 8, 6.50; 5 y 6, 5.50; 3 y 4, a. . . . . $ **4.50**

## Sombreros para Niñas

N. 323. — **CHAMBERGOS** de brin rayado, lavable, muy práctico, para niñas de todas las edades, a. . . . . $ **0.90**
N. 37. — **SOMBREROS** de paja inglesa, adornados con cintas de seda, modelos prácticos y elegantes, para niñas de 1 a 4 años, a. . . . . $ **1.90**
N. 360 — **SOMBREROS** confeccionados con seda mezcla, combinado en colores azul con blanco, celeste con blanco y otras combinaciones de muy delicado gusto, para niñas de 3 a 9 años, a. . . . . $ **3.25**
N. 302. — **CANOTIERS** de seda mezcla, bonitas combinaciones de colores o un solo tono, para niñas de 5 a 14 años, a. . . . . $ **6.90**
N. 33. — **CAPOTITAS**, confeccionadas con pekín de seda couilsadó, adornos de paja fantasía y flores bordadas, muy elegantes, para niñas de 3 a 6 años, a. . . . . $ **9.50**
**Tenemos muchos otros modelos, todos muy originales y de delicado gusto, cuyas clases y precios están dentro de las mejores condiciones para realizar una buena compra.**

## VESTIDITOS para Bebés

No. 5295. — **LINDO VESTIDITO** confeccionado con fino cambray bordado a mano y adornos de fina broderie para criaturas hasta 2 años a $ **9.50**
No 5298 — **PRECIOSO VESTIDITO** de cutín de hilo blanco finamente bordado a mano, con viso de seda para niñitas, hasta 2 años, a $ **27.50**
**VESTIDITOS** de clarín blanco, con mangas cortas, con bonitos adornos bordados a mano y finas valenciennes, para niñitas hasta 2 años a $ **14.50**
**VESTIDITOS** de fino plumetis bordado con adornos de fina broderie para criaturas hasta 2 años a . . . . . $ **7.90**
**VESTIDITOS** de plumetis con bonitos adornos de valenciennes, para niñitas hasta 2 años, a $ **4.80**
**VESTIDOS** piqué de hilo, con bordados a mano, modelos completamente nuevos, para niñitas hasta 2 años. . . . . $ **7.00**
**VESTIDOS** de seda para bebés, confeccionados con cutín blanco, con bordados a mano y puntillas valenciennes, pesos 25.50, 22.00, 18.50 y $ **15.80**
**VESTIDITOS** de pura seda confeccionados con finas sedas muy bien adornados con finos encajes de Irlanda, Venecia, cluni, guipur y valenciana, bordados a mano, a pesos 50.00, 40.00, 37.50 y $ **35.00**

## GORRITAS para Bebés

**VESTIDITOS** confeccionados con espumilla, velo pongée y otros tejidos de seda, en colores rosa cielo y blanco, adornados caprichosamente con ricos encajes Irlanda, Venecia, cluni y verdaderas valenciennes, modelos muy originales, a $ 35.00, 29.50, 27.00 y $ **24.00**
**GORRITAS** para bebés hasta 16 meses muy bien trabajadas y finos adornos de encaje, a pesos 12.50, 9.50, 7.50 y $ **4.60**
**GORRITAS** para bebés hasta 16 meses confeccionadas con gasa, espumilla y velo de seda, todas blancas modelos muy caprichosos a $ 12.00 10.50, 8.50, 7.50 6.90, 5.00, 4.50 y . . . $ **3.80**

## Sombreros y Gorras para Niños

N. 5. — **SOMBRERO** canotier de paja Rustic, tafilete de cuero, medidas del 52 al 56, a $ **3.50**
El mismo modelo de paja Rustic, con motitas fantasía, tafilete de cuero, medidas del 52 al 56, $ **2.90**
**SOMBRERO** canotier de fina paja Rustic, con canto redondo, modelo de gran moda, medidas del 52 al 58, a. . . . . $ **5.40**
**SOMBRERO** marinero, forma chica, de paja inglesa, cinta con inscripción, medidas del 47 al 49, a. . . . . $ **2.90**
**SOMBRERO** marinero, de paja inglesa, cinta con inscripción, a. . . . . $ **0.95**
**GRUMETE** de brin de hilo blanco, desarmable, cinta con inscripción, medidas del 48 al 54, a pesos. . . . . **2.50**
**JOCKEY** inglés, de casimir de color o azul marino, forma grande o casco, medidas del 51 al 56, a. . . . . $ **1.90**

## Ropa blanca para Niños

N. 3 — **CALZONCILLOS** rectos de batista color fantasía, greetina de piqué. **Años** de 2 a 8, a pesos 1.20, 9 a 14, a . . . $ **1.50**
El mismo modelo de zephir de color a rayas o del blanco, superior calidad superior. Años 2 a 8, a pesos 1.10, 9 a 14, a . . . . . $ **1.70**
N. 4 — **CUELLOS** de batista de hilo blanco, alto 4 cms, medidas del 29 al 35, a. . . . . $ **0.60**
El mismo modelo inglés, de tela de color o piqué blanco, medidas del 29 al 35, a . . . . . $ **0.75**
N. 5 — **CAMISA** a la crimea, de zephir de color, clase extra, números del 28 al 31, a $ 2.50, 32 al 35, a. . . . . $ **2.90**
El mismo modelo, de zephir blanco, acordonado, cuello con botón pasador, puños dobles, números del 32 al 35, $ 3.40, del 28 al 31, a. . . . . $ **3.10**
N. 6 — **CAMISON** japonés de rico madapolán blanco, con aplicaciones de color, números del 32 al 35, $ 3.20; del 28 al 31, a. . . . . $ **2.90**
No 7 — **CAMISON** de rico madapolán blanco, con aplicaciones de color, 32 al 35, $ 2.50, 28 al 31 a . . . . . $ **2.10**
**CAMISETAS** de algodón crudo con manga larga, clase fina. Años 2 a 5, a pesos 1.35, 8 a 10 1.60, 11 a 14, a . . . . . $ **1.90**
**CAMISETAS** de algodón crudo con mangas cortas, clase extra. Años 11 a 14, a pesos 2.10, 6 a 10, $ 1.80, 2 a 5, a. . . . . $ **1.50**
**MEDIAS** cortas negras, de algodón, fabricación francesa, de muy buen resultado Años 9 a 14, a pesos 0.75, 4 a 8, $ 0.65, 6 meses a 3 1/2 años, a. . . . . $ **0.55**
N. 10 — **GUARDAPOLVOS** de hilo crudo, clase extra, todos los tamaños, para niños de 2 a 12 años, a $ **1.90**

## Calzado para Niñas

**BOTAS** muy finas, de charol y caña de becerro blanco, números del 25 al 32, el par a $ 10.50, del 25 al 28, el par, a . . . . . $ **9.50**
**ZAPATOS** extranjeros, de charol con una tira sobre el empeine, hebillita, del 29 al 36, el par, a pesos 8.90, del 25 al 28, el par, . . . . . $ **6.10**
**ZAPATOS** de charol muy livianos, especiales para niños de 4 a 10 años, a pesos 6 del 25 al 28 . . . . . $ **5.40**
**ZAPATOS** "Colegiales" muy sólidos de charol, becerro, box-calf o de color, números del 29 al 33 el par a pesos 7.90, del 25 al 28 el par, a . . . . . $ **7.00**
**ZAPATOS** de charol, a la inglesa muy cómodos, números del 25 al 28, el par, a pesos 6.30, del 29 al 33, el par, a . . . . . $ **5.70**
**ZAPATOS** norteamericanos, de charol, calidad superior o de color, números del 24 al 28, el par, a . . . . . $ **3.75**

## Calzado para Niños

**BOTINES** de box-calf muy sólidos con cordones o botones, números del 32 al 37, el par a pesos 7.60; del 28 al 31, el par a . . . . . $ **6.50**
**BOTINES** norteamericanos marca "Alden", de becerro de color con cordones o botones, números del 33 al 37, el par, $ 8.50; del 28 al 32, el par a . . . . . $ **7.50**
**ZAPATOS** extranjeros, de charol con botones, muy finos números de 33 al 37, el par, a $ 8.90 del 28 al 32, el par, a . . . . . $ **6.90**
**ZAPATOS** norteamericanos marca "Alden", de cabritilla negra, números del 33 al 37, el par, a pesos 8.50, del 28 al 32, el par, a . . . . . $ **7.50**
**BOTINES** norteamericanos marca "Alden", de cabritilla de color, números del 33 a 37, el par, a pesos 7.90; del 28 al 32, el par, a . . . . . $ **6.90**
**BOTINES** de charol, muy finos, caña de becerro opaco, números del 33 al 37, el par, a $ 8.50, del 28 al 32, el par, a $ **7.80**

## Ropa blanca para Niñas

**CAMISAS** de fino nansouk, adornadas con puntillas, bordadas a mano y con finas broderies, hasta 12 años, a. . . . . $ **1.50**
**CAMISONES** de rico madapolán, con adornos de fina broderie, hasta 12 años, a. . . . . $ **1.50**
**CAMISAS y CAMISONES** de fino nansouk, esmerada confección, con lindos adornos de broderie, las camisas y camisones hasta 14 años, a pesos. . . . . **1.90**
**CAMISAS, Camisones, Calzones y enaguas**, de fino madapolán, adornadas con lindas puntillas de hilo, hasta 14 años, a. . . . . $ **2.90**
**ENAGUAS** de brillantina con adorno de fina broderie, para niñas hasta 10 años, a. . . . $ **1.00**
**CAMISITAS** de madapolán confeccionadas a mano, para niñitas hasta 8 años, a pesos 0.75 y. . . . . $ **0.45**
**COMBINACIONES** confeccionadas con fino nansouk, adornadas con valenciennes y puntillas de hilo, a. . . . . $ **3.50**
**COMBINACIONES** confeccionadas con buen nansouk, con adornos de fina broderie, valenciennes y puntillas de hilo, para señoritas, a. . . . . $ **7.50**
**CORSES** de coutil de hilo floreado, clase muy rica, modelo elegante, buen ballenaje, para niñas, a. . . . . $ **6.25**
**DELANTALES** de ricos percales, bonitos modelos y lindos gustos, para niñas, varias edades, a pesos 1.20 y . . . . . $ **1.60**

**NUESTRO CATALOGO general para *PRIMAVERA* y *VERANO* está en circulación. - LO REMITIMOS GRATIS y libre de porte a cualquier punto del interior o exterior de la República.**

GRANDES ALMACENES
# TIENDA SAN JUAN
CIBRIÁN HNOS (S.A.) ALSINA Y PIEDRAS

ELEGANTISIMAS formas de paja tagal, modelos y estilos de última moda, 5.50 pesos........

EL MAGNIFICO conjunto de novedades que ofrecen nuestras casas en la presente estación se distingue notablemente por la exquisita elegancia de los modelos, así como también por la calidad inmejorable de los artículos. Los precios han sido fijados muy bajos para que el aliciente de comprar sea completo.

SOMBRERO "Trotteur" en paja liseret y seda, bien adornado con dos lindas fantasías . . . . . $ 19.00

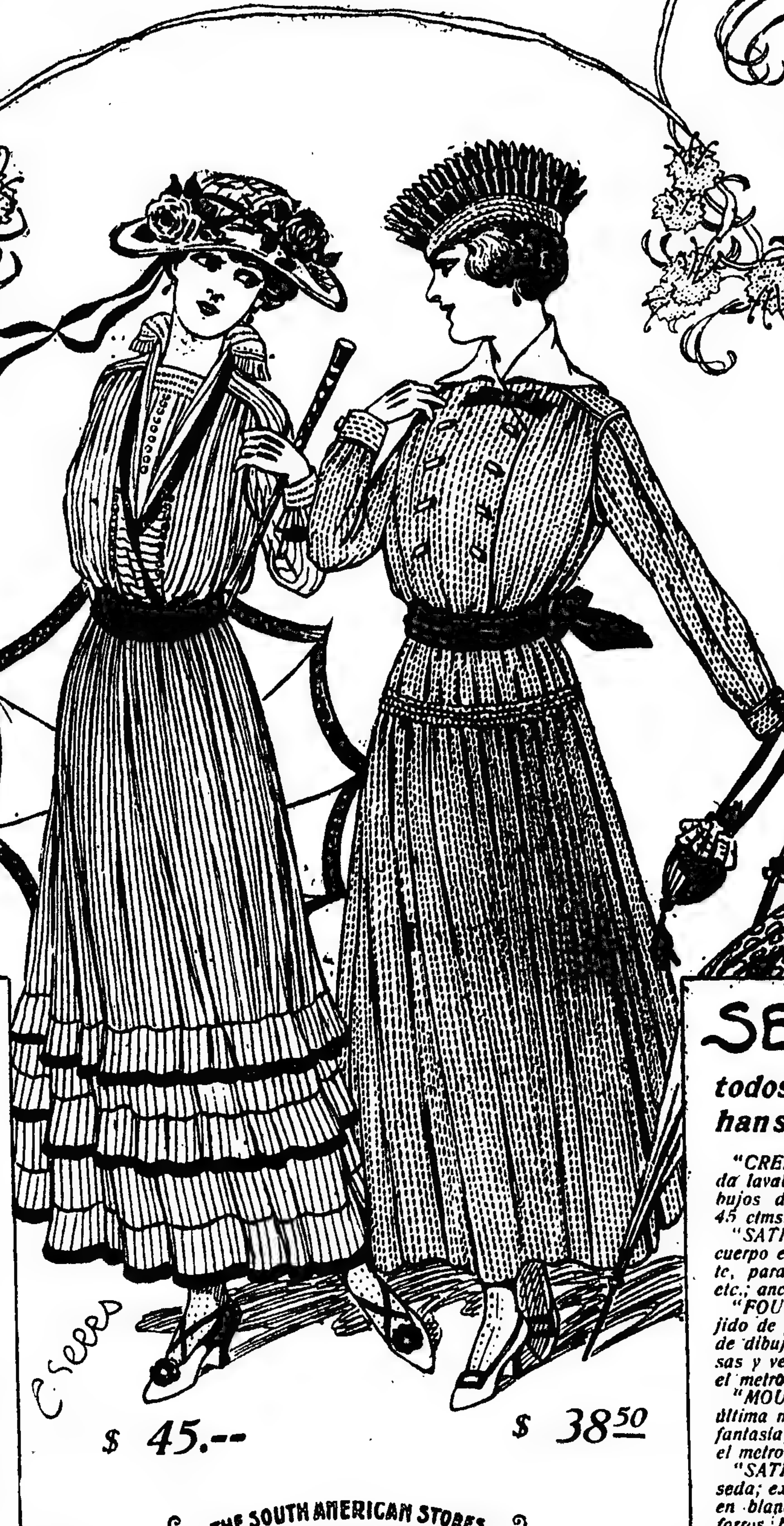

VESTIDO de lencería, confeccionado de "voile" rayado; cuello y chaleco de organdí, cinturón de "voile" color unido, pollera con alforzones.

$ 45.--

VESTIDO de lencería en "voile" de algodón fantasía; cuello de organdí, cinturón y corbatita de seda, botones de "galalithe", en varios colores.

$ 38.50

## TEJIDOS

**ofrecemos las novedades recien recibidas.**

CREP algodón, en colores lisos; artículo muy práctico para batones; lavable y de buen uso, el mt. $ 0.40

MUSELINAS blancas, bordadas y caladas; variadísimo surtido en dibujos y calidades, el metro desde $ 0.80 a ........ $ 0.40

ZEPHYRES para ropa interior, así como también para batones, fondo blanco con rayas, surtido selecto y variadísimo, de rayados; el metro desde pesos 1.20 a ........ $ 0.50

CREP, gran variedad en bordados de colores sobre fondo blanco; especial para blusas y batones, el metro desde $ 0.80 a ........ $ 0.60

VOILES rayados, artículo de novedad, especial para la confección de blusas y vestidos de fantasía; el metro desde $ 1.20 a ........ $ 0.70

LINON de hilo; surtido variado en colores lisos o rayados; muy práctico para blusas, el metro, . . . $ 1.90

CREP en colores lisos, tenemos un selecto surtido de colores de los más novedosos, aparente para trajes de fantasía; el metro 2.25 y. . . . $ 1.90

$ 45.-- $ 38.50

THE SOUTH AMERICAN STORES

# Gath & Chaves Ld.

ANEXO: AVENIDA DE MAYO, PERÚ Y RIVADAVIA

## SEDERIAS

**todos los nuevos estilos han sido puestos en venta**

"CREPELINE IMPRIMÉ"; de hilo seda lavable, gran variedad en estilos y dibujos de última moda; ancho 45 ctms., el metro........ $ 0.75

"SATIN LIBERTY"; tejido de mucho cuerpo enteramente flexible; muy aparente, para visos, corpiños, forros, etc.; ancho 52 ctms., el metro . $ 1.10

"FOULARD JAPONAIS IMPRIMÉ"; tejido de pura seda lavable, gran variedad de dibujos y colores, especial para blusas y vestidos; ancho 60 ctms., el metro pesos 2.25 y.. . . . . $ 1.80

"MOUSSELINE RAYÉ"; artículo de última moda, para blusas y vestidos de fantasía; ancho 100 centímetros, el metro........ $ 2.50

"SATIN LIBERTY METEOR" de pura seda; extensísimo surtido en colores y en blanco o negro; muy apropiado para forros, bajo velados, etc.; doble ancho, el metro........ $ 3.20

"ARMURE MAROCAINE CUADRILLÉ" (tejido asargado), surtido completo en tamaños de cuadros; especial para la confección de trajes sastre y sacos; doble ancho, el metro, . $ 5.80

POR SUPRESION DEFINITIVA DE ESTA SECCION

## REBAJA DE UN 40 %

*Sobre el precio de costo, para acelerar la venta*

NECESITAMOS

rápidamente el local que actualmente ocupan los Muebles, para la instalación de un

NUEVO DEPARTAMENTO

que por su índole, ha de llamar poderosamente la atención de nuestros clientes.

APROVECHE USTED

la circunstancia excepcional de una LIQUIDACION realmente

EFECTIVA

ampliamente abonada, por la seriedad y el prestigio de nuestra firma, jamás desmentido.

*Juegos de Dormitorio, Juegos de Comedor, Juegos de Sala, Juegos de Vestíbulo, Juegos de Mimbre, Juegos de Escritorio, Bibliotecas, Sillones giratorios, Sillas, Consolas, Cuadros de Sala y de Comedor, Muebles sueltos; y en fin, todo cuanto Mueble importado y del país tenemos actualmente en existencia, ofrece a usted la oportunidad de una compra como nunca.*

EXTRAORDINARIA

# A LA CIUDAD DE LONDRES

C. PELLEGRINI Y CORRIENTES · Bs. AIRES



**Dr. ENRIQUE CASTAÑO** Médico del servicio de génito urinarias del Hospital San Roque. Especialista de enfermedades del riñón, vejiga, próstata, etc., y afecciones específicas. — Consultas de 4 a 7.
830 - TUCUMAN - 830

GRANOS, PECAS, ETC., SE CURAN CON GRANULOS GANDINI
$ 1.60. EN LAS FARMACIAS
Depósito: Farmacia Torti - Rivadavia 2401, Bs. As.

**Dr. LLAMES MASSINI**
Profesor de partos de la Facultad de Medicina. Médico del consultorio de LA PRENSA. Jefe del servicio de partos del Hospital Fernández. Atiende especialmente enfermedades de señoras. VIAMONTE 834. De 3 a 5, menos los jueves.

**J. EDELBERG**
Dentista-cirujano. Dientes fijos, sin paladar. Operaciones sin dolor. Bernardo de Irigoyen 909. v31

**CORAZON - ESTOMAGO Y PULMONES**
Dr. Diego Dávison. Ex-médico interno del Hospital Real de Edimburgo. Rayos X. Consultas de 1 a 4 p. m., se mudó a la calle Bartolomé Mitre 1417. v30

**TÉ JOSSELIN**
DEPURATIVO VEGETAL
compuesto únicamente con yerbas a la exclusión de todo producto químico
EN VENTA
EN TODAS LAS BUENAS FARMACIAS

Contra todas las enfermedades del aparato digestivo, cualquiera sea su origen ó antigüedad, tomen el
**DIGESTIVO MOJARRIETA**
Al mismo tiempo que facilita la digestión, desinfecta y fortifica el estómago é intestinos.
Droguería de la Estrella Ltda. - Bs. Aires

**Dr. A. R. Zambrini**
Jefe de clínica del servicio de nariz, garganta y oídos, del hospital San Roque. Callao Pellegrini 671, de 1 a 3 p. m.

914 POLICLINICO MODERNO 1116
Director Dr. VALLÉS
SECRETAS CURACIONES POR ABONOS en 10, 15 y 30 DIAS, Á 20, 30 y 50 $
AVARIOSIS CURAS RAPIDAS SIN DOLOR, METODOS PROPIOS
606 8 a 8 p.m. TACUARI 462 1206

**Dr. MAIDANA** Jefe de los servicios de garganta, nariz y oído de los hospitales Francés y Rivadavia. Consultas de 3 a 5. Talcahuano 4..

**Dr. Carlos Alberto Castaño**
Jefe de clínica ginecológica de la Facultad de Medicina en el servicio del profesor Basterrica. Médico del Hospital de Clínicas (sala 10). Especialista en enfermedades de señoras...



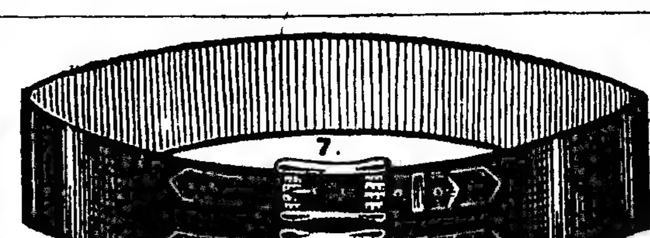

7. CINTURON de moda en charol fino, todos los tamaños, a $ **1.75**

3. SOMBRERO en faya, drapería y moño de la misma, a $ **7.90**

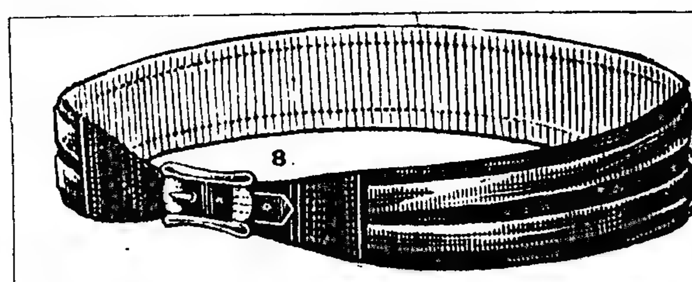

8. CINTURON de charol, hebilla chica o grande, todos tam. $ **1.75**

1. CAPELINA en faya de seda con hebilla y cinta gros-grain, $ **7.90**

4. SOMBRERO "Niniche" en faya de seda, cinta gros-grain y hebilla $ **7.90**

6. CANOTIER en otomán, con bandeau y moño. Para niñas, $ **5.50**

2. CANOTIER seda lisa, con bandeau cruzado de la misma, $ **5.50**

¡ULTIMA MODA
Ocasiones especiales
Aprovechables en seguida!

5. "NINICHE" en tul ilusión coulissé, pestaña al borde, copa de seda $ **7.90**

# A LA CIUDAD DE MEXICO

Florida y Sarmiento - Bs. Aires



INSTITUTO OPTICO "LOMBARDI" CARLOS PELLEGRINI 466

¿TIENE Vd. LOS OJOS DEBILES? ¿SUFRE DOLOR DE CABEZA?
Hagase examinar por un médico especialista y sabrá a ciencia cierta de lo que padece y si necesita usar anteojos.
Pida una tarjeta en el Instituto Optico "Lombardi" y completamente gratis será examinado en consultorio particular por un especialista de reconocida notoriedad.
Anteojos oro reforzado desde $ 8.00
" " macizo desde " 15.00

**DR. JULIO DARNET** Chacabuco 638 de 10 á 1
CLINICA MEDICA

**Dr. E. S. ZEBALLOS**
Ha trasladado su estudio de abogado a la calle Santa Fe 1206, y lo atiende personalmente.

**Dr. ANGEL J. VILLA**
Cirujano del Hospital Fernández (mujeres). Partos, enfermedades de señoras y cirugía abdominal. Consultas: lunes, miércoles y viernes, de 3 a 5. Otros días, a horas pedidas. Suipacha 165, U. T. 800, Libertad.

**Cassullo Hnos.**
Cirujanos dentistas. Especialistas en dentaduras de puente, con dientes de nuestra invención, novísimo sistema propio de la casa, garantida la más sólida, hermosa y cómoda.
Enviamos folletos a quien lo solicite. Extracciones sin dolor. AVENIDA DE MAYO 1111, Buenos Aires.—ANDES 206, Montevideo. Esta casa no tiene representantes en ningún punto de la República.

**PLACAS Y CORONAS**
De bronce, artísticas, para recuerdos y homenajes en tumbas. CATALOGO GRATIS
PEDRO GASPAR
CORRIENTES 2533, U. T. 3146, Mitre

**"LOS LUTOS"**
CAPA CHAL a $ 25
C. PELLEGRINI 445—U. T. 1873 (Libertad).


## AVISOS FUNEBRES

### SEPELIOS

✝ MARIA LUISA CELESIA—q. e. p. d. —Falleció el 16 de octubre de 1915, confortada con los auxilios de la santa religión y la bendición papal.—Magdalena B. de Celesia, madre; sus hermanos Lorenzo, Nicolás A., Alberto, Fortunata C. de Idiart Enrique, Ernesto H., Antonio Félix y Manuela Magdalena Urta de Barribe (abuela); Valentina C. de Celesia, Angela A. de Celesia, Carlos B. Idiart, Rosa R. de Celesia y María Teresa R. de Celesia, hermanos políticos, tías, sobrinos, primos y demás deudos invitan a sus relaciones a acompañar los restos de la extinta al cementerio del Norte, hoy lunes 18 de octubre, a las 9.45 de la mañana. En la iglesia de N. S. del Pilar se dirá una misa de cuerpo presente a las 11 a. m. Se ruega no enviar coronas. Se despedirá por tarjeta. Casa mortuoria, Gualeguaychú 150 (Velez Sarsfield) altura Rivadavia 8600.—Nota: Carruajes en la empresa de Iribarne y Cía.

✝ TEOFILO C. AQUINO—q. e. p. d.—Falleció el 17 de octubre de 1915.—Su esposa, Julia B. de Aquino; sus hijos Pedro Benjamín, Amira A. de Repetto, Julieta A. de Britos, Luis Y.; sus hijos políticos María Regina V. de Aquino, Raúl Repetto y Manuel Britos, sus hermanos políticos Ramona Busquets, Juana B. de Brau y Francisco Brau, nietos y demás deudos invitan a sus relaciones a acompañar los restos del extinto al cementerio del Norte, hoy lunes 18 de octubre, a las 4 p. m. El duelo se despedirá por tarjeta. Se ruega no enviar coronas. Casa mortuoria, Bernardo de Irigoyen 565.—Nota: Carruajes en la casa de Iribarne y Cía., Tacuarí 344 y sucursal, Cabildo 1873, Belgrano.

ELENA ZAPIOLA DE GONZALEZ FERNANDEZ—q. e. p. d.—Falleció el 17 de octubre de 1915, confortada con los auxilios de la santa religión y la bendición papal.—Su esposo capitán de navío Ramón González Fernández, su hijito Ramón Manuel, su señora madre Josefa L. de Zapiola, su señora madre política Lucila Fernández Oro de González, sus hermanos Guillermo, Manuel, Enrique, Julio y Lía Z. de Tillado Ford; sus hermanos políticos, sobrinos, primos y demás deudos invitan a acompañar los restos de la extinta al cementerio del Norte, mañana martes 19 de octubre, a las 10 a. m. Casa mortuoria, Pueyrredón 1293.—Nota: Carruajes en la empresa Volpi.

ENRIQUE LAPEZ—q. e. p. d.—Falleció el 17 de octubre de 1915.—Su esposa, Rosa A. de P. de Lápez, sus hijos Arturo, Eduardo, Lola, Estela, Juana Matilde, Julio, Alberto y Jorge Lápez, sus hermanos políticos y demás deudos invitan a sus relaciones a acompañar los restos del extinto al cementerio del Norte, hoy lunes 18 de octubre, a las 3.30 p. m. El duelo se despedirá por tarjeta. Unica invitación. Se ruega no enviar coronas. Casa mortuoria, Peña 4042.—Carruajes casa Mirás Hnos. y Cía.

ROSA BONELLO DE PASTINE—q. e. p. d.—Falleció en Ramos Mejía el 18 de octubre de 1915.—Su esposo Angel Pastine; sus hijos Angel, José, María, Rosa, Juan, Eduardo, Catalina, Luisa, Elena, Domingo y Carlos Pastine; sus hijas políticas Eugenia Parodi de Pastine y Jerónima Rosello de Pastine; nietos, hermanos y hermanos políticos, tíos, primos, sobrinos y demás deudos invitan a sus relaciones a acompañar los restos de la extinta al cementerio de Morón, hoy lunes 18 a las 3 p. m. Favor que agradecerán. El duelo se despedirá por tarjeta. Se ruega no enviar coronas. Casa mortuoria, "Quinta Bonello", Ramos Mejía. Nota: Carruajes en la empresa fúnebre de Prudencio Domínguez, en Morón, hasta las 2 p. m.

JOAQUIN OITABEN—q. e. p. d.—Falleció en La Plata el 16 de octubre de 1915.—Su esposa María B. de Oitaben; su señora madre (ausente); sus hermanos políticos y demás deudos invitan a sus relaciones a acompañar los restos del extinto al cementerio local, hoy lunes 18 de octubre, a las 3 p. m. Unica invitación. El duelo se despedirá por tarjeta. Casa mortuoria, calle 44 núm. 366. Carruajes disponibles en la empresa Boccia Hnos.

JOAQUIN OITABEN—q. e. p. d.—Falleció en La Plata el 16 de octubre de 1915.—La comisión directiva del Círculo Oficiales de Mar, invita a sus asociados a acompañar los restos del extinto al cementerio local, hoy lunes 18 de octubre a las 3 p. m. El duelo se despedirá por tarjeta. Casa mortuoria, calle 44 número 366. Nota: Habrá carruajes disponibles en la empresa Boccia Hnos.

ROSA PI—q. e. p. d.—Falleció el 17 de octubre de 1915.—Sus padres José Pi y Rosa Santolari de Pi; sus hermanos Luisa y Carlos, su señora abuela Luisa Pi, sus tíos, primos y demás deudos invitan a sus relaciones a acompañar los restos de la extinta al cementerio del Oeste, hoy lunes 18 a las 3 p. m. Casa mortuoria, Tacuarí 267. Nota: En la Compañía Nacional habrá carruajes.

MAXIMILIANO MASCEDONI—q. e. p. d.—Falleció el 17 de octubre de 1915.—Su esposa Luisa Perazzo, sus hijos Angel, Bartolomé, Luis, Amelia y Teresa, su hijo político Tomás Ratto, su señora madre (ausente), nietos, sobrinos y demás deudos invitan a sus relaciones a acompañar los restos del extinto al cementerio del Oeste, hoy lunes 18 de octubre, a las 3.30 p. m. Unica invitación. Casa mortuoria, Holmberg 2761. El duelo se despedirá por tarjeta.—Nota: Carruajes en la empresa Sivori, Rivadavia 6878 y avenida Chicago 6558 y Bella Vista 1977.

ALFREDO COLOTTO—q. e. p. d.—Falleció el 17 de octubre de 1915.—Sus hermanos José y Elvira C. de Ortolo, su hermano político José Ortolo; sus tíos Francisco, Antonio, Nicolás, Juan y Carmelo Colotto, Fidel y Domingo Silvestre, primos y demás deudos invitan a sus relaciones a acompañar los restos del extinto al cementerio del Oeste, hoy lunes 18, a las 3 p. m. Unica invitación. El duelo se despedirá por tarjeta. Casa mortuoria, La Fuente 512 (Flores). Nota: Carruajes en la empresa de Foro y Cía., México 1612.

SEVERINO FERNANDEZ—q. e. p. d.—Falleció el 17 de octubre de 1915.—Su esposa Lucía Laura Cornoti de Fernández; sus padres Ramón Fernández e Isolina Peralta de Fernández, sus hermanos y demás deudos invitan a sus relaciones a acompañar los restos del extinto al cementerio del Oeste, hoy lunes 18 a las 3 p. m. Unica invitación. El duelo se despedirá por tarjeta. Casa mortuoria, San Salvador 3857. Nota: Carruajes disponibles en la casa de Giordano y Hno., Gorriti números 3402 al 28.

VICENTE FOSSATI—q. e. p. d.—Su esposa Felisa Bertoni, sus hijos José, María S., Adela A., Francisca A., Domingo A., Félix V. y Teodoro; su padre José Fossati; sus hermanos Valeria, Natalina y Victorio; sus hermanos políticos, sobrinos y demás deudo invitan a sus relaciones a acompañar los restos del extinto al cementerio del Oeste hoy lunes 18 a las 3 p. m. Unica invitación. El duelo se despedirá por tarjeta. Casa mortuoria, Vírgenes 22. Nota: Carruajes en la empresa de Salvador Marino y Cía., Rivadavia 3681 y Bulnes 27.

ENRIQUE HOLTZ—q. e. p. d.—Falleció el 17 de octubre de 1915.—Su esposa María Resaguère de Holtz y demás deudos invitan a sus relaciones a acompañar los restos del extinto al cementerio del Oeste, hoy lunes 18 de octubre, a las 3 p. m. Unica invitación. Casa mortuoria, Santiago del Estero 1657. Se ruega no enviar coronas. Nota: Carruajes en la empresa Emilio Liberti, Solís 1545 y Filiberto 1-9.

PEDRO SANTIAGO RAVA—q. e. p. d.—Falleció el 17 de octubre de 1915.—Su padre José Rava; sus hermanos Francisco, Catalina, María Luisa y Dora; sus primos y demás deudos invitan a sus relaciones a acompañar los restos del extinto al cementerio del Oeste, hoy lunes 18 de octubre, a las 3 p. m. El duelo se despedirá por tarjeta. Casa mortuoria, Alvarado 2653 (Barracas). Se ruega no enviar coronas.—Nota: Carruajes en la cochería Roverano, Avenida Montes de Oca 1881.

JOSE RAITIERI—q. e. p. d.—Falleció el 17 de octubre de 1915.—Su esposa Verónica Gazmuri, sus hijos Aida Raitelli de Feriol, Máxima Raitelli de Amor, sus hijos políticos Pedro Feriol y Ramón Amor, sus primos, tíos y demás deudos invitan a sus relaciones a acompañar los restos del extinto al cementerio del Oeste, hoy lunes 18 de octubre, a las 10 a. m. Casa mortuoria, Franklin número 1781. El duelo se despedirá por tarjeta. Carruajes disponibles en la empresa de Fco. Cocozza e hijo, Bella Vista 531.

ANGELA SAMBUCETTI DE DESCALZO—q. e. p. d.—Falleció el 17 de octubre de 1915.—Su señora madre Jerónima G. de Sambucetti, sus hijos María, Enriqueta, Aída, Luis, Miguel, Enrique, y Eduardo, sus hijos políticos Pablo Valarte y Delia Daneri de Descalzo, primos, nietos, sobrinos y demás deudos invitan a sus relaciones a acompañar los restos de la extinta al cementerio del Oeste, hoy lunes 18 a las 4 p. m. Casa mortuoria, Soler 4458. Nota: Habrá carruajes disponibles en la empresa de Antonio Graciano, Bompland 1990, U. T. 566, Palermo.

## MISAS Y FUNERALES

FILOMENA GANDULFO DE CUENCA—q. e. p. d.—Falleció el 18 de octubre de 1909. Por el eterno descanso de su alma se celebrarán misas hoy lunes 18 de octubre de 7 a 10.30 a. m. en la Iglesia de la Merced. o16v18

VICTORIA D. DE DANZA—q. e. p. d.—Falleció el 18 de octubre de 1913. La familia invita a sus relaciones al funeral de cabo de año que se celebrará en la basílica del Socorro mañana martes 19 de octubre a las 10 a. m. El duelo se despedirá por tarjeta. o17v19

JUSTA CANE DE SOMELLERA—q. e. p. d.—[illegible] 18 de octubre 1915.—Sus hijos, nietos, bisnietos y tataranietos, y las familias de Varela Somellera y Cané, invitan a sus relaciones a las misas que en celebración del primer centenario de su nacimiento se rezarán en la iglesia de San Nicolás de Bari, hoy lunes 18, a las 11 a. m.

EMILIO PARRAVICINI, CORNELIA N. DE PARRAVICINI, EMILIO P. PARRAVICINI Y JUAN CARLOS PARRAVICINI—q. e. p. d.—Fallecieron el 19 de octubre de 1913.—La familia invita a sus relaciones a asistir a las misas que por el descanso de sus almas se oficiarán mañana 19 de octubre, en la basílica del Socorro, de 8 a 11 a. m. Los deudos asistirán a la última misa. o12v19

BERNARDO BO—q. e. p. d.—Falleció el 5 de septiembre de 1915 y su hijo ARTURO BO—q. e. p. d.—Falleció el 19 de octubre de 1911.—Su esposa y madre Angela Balbi de Bo, sus hijos y hermanos Emilio C., María, Celina Bó de Conti y Alberto, sus hijos y hermanos políticos Nicolás Elías y Héctor Conti, sus nietos, sobrinos y demás deudos invitan a sus relaciones al funeral que en sufragio de sus almas tendrá lugar en la iglesia de N. S. de Balvanera, mañana martes 19 de octubre a las 10 a. m. Favor que agradecerán. El duelo se despedirá por tarjeta. o17v19

JUAN ECHENIQUE—q. e. p. d.—Falleció el 22 de octubre de 1914, confortado con los auxilios de la santa religión.—Su padre y hermanas (ausentes), sus hermanos José María, Nicolás, Pedro M. y Alonso Echenique, sus hermanas políticas Enriqueta Erratchú de Echenique y Clara S. Montero de Echenique, sus tíos, sobrinos, primos y demás deudos invitan a sus relaciones al funeral de cabo de año que por el eterno descanso de su alma se celebrará el jueves 21 de octubre en la iglesia de la Concepción, a las 10 de la mañana. Atención que será agradecida. Unica invitación. El duelo se despedirá por tarjeta. v21

ENRIQUE R. LABORDE—q. e. p. d.—Falleció el 17 de septiembre de 1915.—Su señora madre Juana Carrahan de Laborde, sus hermanos, hermanos políticos, tíos, primos, sobrinos y demás deudos invitan a sus relaciones al funeral que por el eterno descanso de su alma, se celebrará en la cripta de San Carlos, mañana martes 19 a las 10.30 a. m. El duelo se despedirá por tarjeta. o18 v19

ADELAIDA F. DE ESCHEMANN—q. e. p. d.—Falleció el 21 de octubre de 1914.—Su esposo Celestino Eschemann; su hija, Margarita E. de Saint; su hijo político Enrique Saint; sus nietos Abel, Enriqueta Saint y demás deudos invitan a sus relaciones al funeral de cabo de año que en sufragio de su alma se celebrará en la iglesia de Santa Lucía, el jueves 21 de octubre a las 10 a. m. El duelo se despedirá por tarjeta. v21

EDUARDO GARCIA CALVO—q. e. p. d.—Falleció el 19 de septiembre de 1915.—Sus padres Aureliano García hijo y Delia Calvo de García, sus hermanos Aureliano, Matilde, Magdalena y Carlos, sus abuelos, sus hermanos políticos Leonor Estrada Borbón y J. M. Gutiérrez Cáceres invitan a sus relaciones a las misas que en sufragio de su alma se rezarán en el templo de San Miguel mañana martes 19 de octubre a las 11 a. m. o14v19

REVERENDO PADRE JOSE GEOGHEGAN—q. e. p. d.—Falleció el 8 de septiembre de 1915.—Sus hermanos María G. de Savage, Catalina G. de Kiernan, sor Josefa y Eugenio Geoghegan, sus hermanos políticos, sobrinos y demás deudos invitan a sus relaciones al funeral que en sufragio de su alma se celebrará en la iglesia Santa Cruz (G. Urquiza esquina Estados Unidos) mañana martes 19 de octubre a las 9.30 a. m. El duelo se despedirá por tarjeta. o16v19

LUCAS FRANCISCO MARENGO—q. e. p. d.—Falleció el 8 de agosto de 1905. MARIA PICARDO DE MARENGO—q. e. p. d.—Falleció el 21 de octubre de 1914, confortados con los auxilios de la santa religión, sus hijos y demás deudos invitan a sus relaciones a las misas que por el eterno descanso de sus almas se oficiarán en la iglesia de Santa Catalina, calle Brasil 861, el jueves 21 de octubre, a las 7, 7.30, 8, 8.30 y 9 a. m. El duelo se despedirá por tarjeta. Unica invitación. o18v20

SEBASTIAN C. VASENA—q. e. p. d.—Falleció en París el 18 de octubre de 1914.—Su esposa Rosa C. B. de Vasena, sus hijas Haydée, Nelly, Rosita, María Esther y María Angélica, su señor padre Pedro Vasena, sus hermanos, hermanos políticos, sobrinos, primos y demás familia, invitan a sus relaciones al funeral que en sufragio de su alma se celebrará en la iglesia de Nuestra Señora de Montserrat, mañana martes 19 a las 10 a. m. El duelo se despedirá por tarjeta. o16v19

JUAN ERNAGA—q. e. p. d.—Falleció en Coronel Brandsen el 23 de octubre de 1914.—Su esposa Martina G. de Ernaga, sus hijos Juan Francisco, María E. de Bertolino, Ignacia E. de Iturrería, Juan y Catalina Ernaga, sus hijos políticos Domingo Bertolino y Martín Iturrería; sus hermanos Mariana Graciosa y Juan (ausentes), Francisca, Pedro y María (presentes), sus nietos, hermanos políticos, sobrinos, primos y demás deudos invitan a sus relaciones al funeral que en sufragio de su alma, se celebrará en la iglesia parroquial de Coronel Brandsen, el sábado 23 del corriente, a las 8.30 a. m. Favor que agradecerán eternamente. El duelo se despedirá por tarjeta. v23

# SECCION REMATES

## Bravo Barros & Cía.

AVISOS NUEVOS

*HOY — CASA POR $ 800 EN* Morón.—Calle Constitución 109 entre Tucumán y camino a Campo de Mayo (adoquinándose). A siete cuadras al NO de la estación y a una cuadra al Oeste de la calle San Martín (adoquinada). Mide 12v50 por 50 v. Base definitiva, $ 800.
HOY a las 3 p. m. en nuestro hall, 351 San Martín 361.—BRAVO BARROS y Cía. 1p

*HOY — LIMA y CHILE. JU*dicial. La esquina frentes al Este y al Sur. Tres locales para negocio con dependencias y una casa de familia independiente. Susceptibles de producir buena renta. Base, pesos 60.376.33. A plazos.
HOY a las 3 p. m. en nuestro hall, 351 San Martín 361.—BRAVO BARROS y Cía. 1p

*HOY—EN FLORENCIO VA*rela.—Judicial. Una casa en la calle Coronel Falcón, esquina Francia y seis fracciones importantes de terreno, con frentes a las calles San Martín, Italia, Vázquez, Pedro Bourel, Falucho, Centenario, Bretaña, Las Casas y Alberti. Todas próximas a la estación y en el mismo centro del pueblo. Venta en un solo lote. Base, $ 114.379.91.
HOY a las 3 p. m. en nuestro hall, 351 San Martín 361.—BRAVO BARROS y Cía. 1p

Transferido

*CASA A LARGOS PLAZOS*—Al Norte.—Vidt 1917 entre Charcas y Güemes. Buena construcción. A cuadra y media de la avenida Santa Fe y de la plaza Güemes. Base, $ 15.000. El comprador podrá continuar con una hipoteca de 12.500 pesos a favor del Banco "El Hogar Argentino", cuyo servicio se hace con pesos 133.3 mensuales, por amortización e intereses, devolviendo al vendedor la suma que la hipoteca tiene amortizada, que es de $ 6.420.74 m|n.
EL JUEVES 21 de octubre a las 3, en nuestra casa, San Martín 361.—9 varas por 29v27 en un costado, teniendo en el del Norte, a las 18v71 de la línea de la calle un martillo a favor de 27v33 por 10v56 contrafrente 36v24. Ad corpus. Sala, comedor, dos habitaciones, baño, una pieza de servicio, cocina, despensa, dos patios de mosaico y fondo con plantas y árboles frutales. Visítese. Títulos perfectos. Informes, 351 San Martín 361.—BRAVO BARROS Y Cía. o18

Transferido

*PARA HABITACION o ren*ta.—Bustamante 759 entre Guardia Vieja y Lavalle. Casa moderna, en perfecto estado. A dos cuadras de las avenidas Corrientes y Córdoba. Base, $ 19.000. Mitad al contado y mitad a un año de plazo, con garantía hipotecaria y 8 1|2 o|o de interés anual. Produce $ 180 mensuales, esto es, $ 2.160 al año.
EL JUEVES 21 de octubre a las 3 en nuestra casa, San Martín 361. Mide 10 vs. por 34v90 en el costado Sur, 35v10 en el del Norte y 9v72 en el contrafrente. Ad corpus. Vestíbulo, sala, escritorio, comedor, cuatro habitaciones, una de servicio, despensa con armario de pino, cocina con económica, cuarto de baño instalado y dos patios. Visítese. Títulos perfectos. Informes, 351 San Martín 361.—BRAVO BARROS Y Cía. o18

Transferido

*TERRENOS EN TEMPER*ley.—La esquina de 25 de Mayo y Dorrego, en ocho lotes. A cuatro cuadras al Oeste de la estación. Con adoquinado y tranvía al frente. En un barrio importante, rodeado de preciosas casas-quintas. Base, $ 3.50 la vara cuadrada.
EL DOMINGO 24 de octubre, a las 3 p. m. en los mismos terrenos. Miden de 10 a 21 varas de frente por 24 a 35 varas de fondo. Superficies de 244 a 601 varas cuadradas. El lote 7 tiene una pieza y el lote 8 dos habitaciones. Títulos perfectos. Escrituras por ante el escribano señor Tomás Bravo. Informes y planos, 351 San Martín 361.—BRAVO BARROS y Cía. o18

### CASAS

*CASA POR 800 $ — EN MO*rón. Calle Constitución 109, entre Tucumán y camino al Campo de Mayo (adoquinándose). A 7 cuadras al NO de la estación y a una cuadra al Oeste de la calle San Martín (adoquinada). Base definitiva, $ 800. ¡Muy barata!
EL LUNES 18 de octubre, a las 3 de la tarde, en nuestro escritorio, 351 San Martín 361. 12v50 por 50 v. Zaguán, dos salas al frente y cocina. Títulos perfectos. Informes, 351 San Martín 361.—BRAVO BARROS y Cía. o11

*ESTADOS UNIDOS 456—JU*dicial. Entre Defensa y Bolívar. Casa de familia con un gran galpón apropiado para un establecimiento industrial. Juez doctor Bunge, secretario doctor Marín. Juicio Compañía de Seguros Generales España y Río de la Plata con Florentino Mouña. Base, pesos 62.500, suma que reconoce en hipoteca a favor de la referida sociedad a 10 años de plazo, pagadera por mensualidades de $ 776.20 m|n., cada una, y de las cuales han sido satisfechas las catorce mensualidades primeras. Si el comprador desea podrá continuar con ese contrato, pagando al contado la cantidad de $ 17.510.15 que importa lo amortizado y las 16 mensualidades impagas.
EL JUEVES 21 de octubre, a las 3, en nuestro hall, 351 San Martín 361. 9m74 por 65m01 (11v25 por 67v02). Siete habitaciones, baño, cocina, pieza de servicio, dos patios y en el fondo, un gran galpón de material con techo de cinc, tirantería de hierro y piso de portland. Visítese. 8 o|o a cuenta de precio y 2 o|o de comisión. Informes, 351 San Martín 361.—BRAVO BARROS y Cía. o14

*CASA QUINTA EN LOMAS.* Calle Mitre esquina España (las dos adoquinadas). A cinco cuadras al SO. de la estación y a una de la Av. Meeks y del tranvía eléctrico. Base, $ 18.500. El comprador podrá constituir una hipoteca por pesos 10.000 a un año de plazo, con opción a otro año, al 10 por ciento de interés anual, por trimestres adelantados.
EL DOMINGO 24 de octubre, a las 4 p. m., en la misma propiedad. 42v43 a Mitre número 231. 24v05 a España, 23v64 en un costado y 37v20 en otro. Superficie, 992.37 v. c. Galería, sala, comedor, tres habitaciones, cuarto de baño instalado, guardarropa, despensa, cocina, tres piezas de servicio en altos, luz eléctrica, agua corriente, jardín, gallinero, pozo y aljibe. Visítese de 10 a 6 p. m. Títulos perfectos. Informes, 351 San Martín 361.—BRAVO BARROS y Cía. o17

# Bravo Barros & Cía.

*EN FLORENCIO VARELA*—Una casa y varias fracciones de tierra en el centro del pueblo. De acuerdo con el siguiente edicto judicial: "Por disposición del señor juez de primera instancia en lo comercial, doctor F. Martín y Herrera, secretaría del autorizante, se hace saber por el término de quince días, que en el juicio Miguel Escorihuela con el concurso de los señores Alemany y Villabrille han sido designados los martilleros señores Bravo Barros y Cía., para que procedan a la venta en pública subasta".
EL LUNES 18 de octubre, a las 3 p. m., en el escritorio de los martilleros, calle San Martín 361, de la casa y fracciones de tierra, que se detallan a continuación, situadas en el pueblo de Florencio Varela (provincia de Buenos Aires), F. C. S., debiendo efectuar esta venta en un solo lote y con la base de $ 114.379.91.
PRIMERA FRACCION.—A una cuadra al NE. de la estación del F. C. S., con empedrado en la calle Vázquez y vereda y cerco de alambre tejido. 10m30 de frente a la avenida San Martín (antes Buenos Aires), 78 metros a Italia, 43m90 a la calle Vázquez y 32m10 en el costado Este, con un martillo en contra en el costado S. de 10m55 por 34m10. Superficie, 2.699.75 metros cuadrados.
SEGUNDA FRACCION.—Lotes 1, 2 y 3 20 metros a la avenida San Martín y 41m24 a Vázquez. Superficie 824.60 metros cuadrados.
TERCERA FRACCION.—Lotes 1 a 4, manzana 22. Con frente a la calle Pedro Bourel. A cuatro cuadras al Norte de la calle Alberti y al llegar al camino real y a seis de la plaza e iglesia. Cercada de alambre de hilos con una pieza de material, cocina, corredor, pozo y galpón. Lotes números 1, 2 y 3, constan de 25 metros de frente al Oeste, cada uno, por fondos que varían entre 46m84 y 47m[illegible]; el número 4, de 19m30 al Oeste, 11m30 en el NO, 37m04 en el Norte, 25 en el Este y 47m75 de fondo al Sur. Superficie total, 4.714 metros cuadrados.
CUARTA FRACCION.—Calles Falucho, Centenario, Bretaña, Las Casas y Alberti. En total, 31.535 metros cuadrados. Comprende los lotes [illegible] a 16, 22 a 24, 27 y [illegible] a 36, de la manzana A, la totalidad de las manzanas E. y H. y lotes 37 a 40 manzana D y números 1, 2, 33, 34 y 36 a 40 de la manzana F.
QUINTA FRACCION.—Casa Coronel Falcón esquina Francia. A media cuadra de la Avenida San Martín. A [illegible] de la plaza e iglesia y de la estación del F. C. S. Tiene 53m79 a Francia, 28 metros a Falcón, 6m70 en el costado Sur y 29m29 en el Este. Superficie 1.721.72 m. c. Edificio de cuatro habitaciones, con pisos y cielos rasos, piso de tea, baño con azulejos, pieza de servicio, cocina, corredor, pozo con bomba y cerco de alambre tejido.
SEXTA FRACCION.—28 lotes. Calles Falcón (antes J. de [illegible]), Contreras, Alberti, Las Casas y Bourel. Lotes 5, 10 a 21, 29, 30, 33 y 35, manzana A, 7 a 13 de la B y 4 a 7 de la C. Superficie, 11.572 m. c. Algunos lotes quedan a [illegible] cuadra de la plaza e iglesia.
SEPTIMA FRACCION.—18.785.23 m. c. Calles Alberti, Falucho, Centenario y otras. A tres y seis cuadras de la plaza e iglesia. Corresponde a los lotes 1 a 10 de la manzana C, 1 a 11 de la manzana 11 y la totalidad de la manzana 7. Los martilleros están autorizados para exigir del que resultare comprador el ocho por ciento a cuenta de precio y el dos por ciento de comisión.—Buenos Aires, septiembre 14 de 1915.—Juan José Bettos (hijo), secretario. Informes, 351 San Martín 361.—BRAVO BARROS y Cía.

*LIMA y CHILE—JUDICIAL.* La esquina frentes al Este y al Sud. Edificio antiguo. En condiciones para obtener renta alta. Juez doctor Jerónimo Baiarino, secretario doctor M. C. Pizarro. Juicio Luis Dubruie, Jorge Delebart y otro, con el concurso de Juan Cecilio López Buchardo. Base, $ 60.376.33. El comprador podrá constituir una hipoteca por $ 1[illegible].600 oro sellado ($ 40.000 m|n.) a tres años, al 8 y 1|2 por ciento de interés anual, pagadero por semestres adelantados.
EL LUNES 18 de octubre, a las 3 p. m. en nuestro hall, 351 San Martín 361. Mide según tasación 11m55 (13v68) a Lima número 695-99, 23m80 (27v18) a Chile números 1101-23 y en el costado Norte, y 11m14 (13v22) en el Oeste. Superficie, 274 m. c. 78 (366 v. c. 39). Según título: 11m83 (13v66) a Lima por 23m66 (27v32) de fondo, donde tiene un ancho de 11m27 (13v01). El edificio comprende tres salones para negocio al frente con una pieza, cocina y patio y una casa independiente con tres piezas, cocina y patio. Visítese. 8 o|o a cuenta de precio y 2 o|o de comisión. Informes, 351 San Martín 361.—BRAVO BARROS y Cía. o2

*PROPIEDAD EN BELGRA*no. Judicial. Hidalgo 1822 a 1838, entre Pampa y Sucre. Un stud y una casa de familia. A cuadra y media de la avenida Vértiz y de la barranca y a tres de la estación del F. C. C. A. Juez doctor Bunge. Secretario doctor Lozuriaga, hijo. Juicio Emilio Amadeo Mames Lunet, Pedro Goyhenespe y Nicolás Bettembourg con Antonia Vatallo de Giardulli. Base, $ 16.532.80.
EL SABADO 23 de octubre, a las 3 p. m., en nuestro hall, 351 San Martín 361. Mide 23m30 (26v90) por 26m50 (26v60). Stud con diez boxes, depósito, pieza, seis peones, cocina. Zaguán independiente, cuatro habitaciones, baño y cocina. Aguas corrientes y luz eléctrica. Visítese. 8 o|o a cuenta de precio y 2 o|o de comisión. Informes, 351 San Martín 361.—BRAVO BARROS y Cía. o14

*DOS CASAS QUINTAS EN* Bella Vista. Judicial. A siete cuadras al SO. de la estación del F. C. P. Conocidas por La Nilda y La Magdalena. Con frentes a la avenida San Martín [illegible] Juez doctor Meléndez, secretario doctor Rodrigo. Juicio Florentina Vattone de [illegible] con la sucesión de Miguel [illegible]. Queda una frente a la otra. Base, $ 22.500 y pesos 16.000, respectivamente. A plazos.
EL SABADO 30 de octubre, a las 3 p. m., en nuestro hall, 351 San Martín 361.
LA NILDA 116m91 (135 varas) a San Martín, por 110m26 (127m33). Superficie, 12.891.66 m. c. (17.159.84 v. c.). Casa-habitación compuesta de vestíbulo comedor, 4 habitaciones, baño, cocina, pieza de servicio y corredor. En cuerpo separado, cochera, caballeriza y dos piezas de madera [illegible]. Quinta con arboledas, parque, molino e invernáculo. Cercada en todo su perímetro con alambre tejido y alambrado. Base, $ 22.500. El comprador podrá constituir una hipoteca de $ 13.000 [illegible] por trimestres adelantados.
LA MAGDALENA [illegible] 361.—BRAVO BARROS y Cía. o11

*CASA MATHEU 1718, entre* [illegible]

*PARA RENTA — EN VILLA* [illegible]

*EN BELGRANO. JUDICIAL.* [illegible]

*DOS CASAQUINTAS en RA*mos Mejía. [illegible] cuadras al Norte de la [illegible] Rivadavia [illegible]. Base $ 7.000 cada una. Mitad al contado y mitad a un año de plazo, con garantía hipotecaria y 7 o|o de interés por semestres anticipados.
EL LUNES 25 de octubre, a las 3 p. m., en nuestro hall 351 San Martín 361. Están unidas por los fondos.
CANGALLO ENTRE CONSTITUCION Y GINEBRA BELGRANO. 30 varas por [illegible] con un martillo en contra en el costado Este, de 10 varas por 19 varas. Contrafrente 20 varas. Ad corpus. Jardines, comedor, cuatro habitaciones, cuarto de baño, cocina, caballeriza, cochera, una pieza de madera y molino con huertas. Desocupada.
CONSTITUCION ENTRE CANGALLO Y SAN MARTIN. 30 varas por 47 con un martillo en contra en el costado Sur, de 20 varas por 10 varas. Contrafrente, 10 varas. Ad corpus. Galería de mosaico, comedor, 3 habitaciones, cuarto de baño, cocina, caballeriza de madera, jardines con frutales y forestales. Títulos perfectos. Escrituras por ante el escribano señor Esteban Benza. Informes, 351 San Martín 361.—BRAVO BARROS y Cía. o17

*CASA EN CASEROS — JU*dicial. Muy central, casa [illegible] (3 de Febrero) núm. [illegible] y General Urquiza. Construcción [illegible]. Sur de la estación del F. C. P. Juez doctor Alberto Marcó del Pont, secretario doctor Lascano. Juicio Banco El Hogar Argentino con David Magdalena. Sin base. Al postor.
EL DOMINGO 24 de octubre, a las 4.30 en la misma propiedad [illegible] 34m14 (39v72). Vestíbulo, [illegible] comedor, tres dormitorios, baño, [illegible] piezas bajas [illegible] imitación piedra, zaguán revestido de mayólicas, celosías, carpintería de cedro, pisos pino de tea y mosaico [illegible] 10 o|o de seña y a cuenta de precio, comisión, 2 o|o. Informes 351 San Martín 361.—BRAVO BARROS y Cía.

*JUNCAL Y BILINGHURST*—La esquina frentes al NO. y SO. Edificio de altos. Una casa de negocio en los bajos y una de familia en altos. A tres cuadras de la avenida Santa Fe y a cinco de Las Heras. Produce $ 3.060 al año. Base $ 50.000, de cuya suma se deducirá una hipoteca de pesos 25.000 que vence en noviembre de 1916 al 8 o|o de interés anual, por semestres adelantados, con la que deberá continuar el comprador.
EL DOMINGO 24 de octubre, a las 4 p. m., en la misma propiedad. Frente a Juncal números 2993-99; 17v96 a Bilinghurst, 19v58 en el costado SE. y 13v16 en el NE. Ad corpus.
BAJOS.—Dos salones para negocio, zaguán independiente, una habitación y dos piezas altas, cuarto de baño, y cocina, etc. $ 155 mensuales.
ALTOS.—Cinco habitaciones, dos piezas altas, cuarto de baño, cocina y patio cubierto. Alquilada en $ 100 mensuales. Títulos perfectos. Informes, 351 San Martín 361.—BRAVO BARROS y Cía. o17

*CASA A LARGOS PLAZOS.* Por orden del Banco El Hogar Argentino. Calle Gorriti número [illegible] y Humboldt. A tres cuadras de la [illegible] y a nueve de Santa Fe [illegible] al frente. Base, $ 8.000 de cuya suma se deducirá una hipoteca de $ [illegible] a favor de dicho Banco, con la que deberá continuar el comprador, la que [illegible] pesos 63.55 y se abona en cuotas [illegible] de $ 45.50 por amortización [illegible] excedente de la suma [illegible] la hipoteca hasta el precio se pagará al contado.
EL DOMINGO 24 de octubre [illegible] en la misma propiedad [illegible] 21v24 en un costado [illegible]. Seña [illegible]. Títulos perfectos. Las escrituras deberán [illegible] por ante el escribano que designe [illegible] mencionado. Informes, 351 San Martín 361.—BRAVO BARROS y Cía.

*CASA DE RENTA EN BEL*grano. Calle Jorge Newbery 274 [illegible] y Rosset. Con adoquinado y [illegible] de tranvía al frente. A [illegible] del Parque de los Andes y del bulevar Triunvirato. Base, $ 7.500. Renta, $ 900 al año.
EL DOMINGO 24 de octubre, a las 2.30 p. m. en la misma propiedad, 10 varas por 50 varas. Ad corpus. Cuatro habitaciones, cocina y una pieza chica. Pisos pino de tea y mosaico y aguas corrientes. Títulos perfectos. Informes, 351 San Martín 361.—BRAVO BARROS y Cía. o17

*CASA EN FLORESTA—MA*riano Acosta número 328, entre Provincias Unidas y Convención. A tres cuadras al Sur de la avenida Rivadavia y del subterráneo y a cuatro de la estación Vélez Sársfield, del F. C. O. Base, $ 17.500.
EL DOMINGO 24 de octubre, a las 4 p. m., en la misma propiedad. 19 varas por 27v71 en un costado, 28v59 en otro y 10v58 en el contrafrente. Ad corpus. Frente imitación piedra, zaguán revestido de mayólicas, vestíbulo, sala, escritorio, comedor, tres habitaciones, cuarto de baño, cocina con económica, dos piezas altas y patios de mosaico. Desocupada. Llaves en Provincias Unidas 3799. Títulos perfectos. Escrituras por ante el escribano que designe el Banco El Hogar Argentino. Informes, 351 San Martín 361.—BRAVO BARROS y Cía. o17

*CASA MODERNA en PALER*mo.—San Salvador 6052, entre Arévalo y Dorrego. A cinco al Norte de Rivera y a seis al Sur de la avenida Santa Fe. Base, pesos 16.000, importe de una hipoteca que la casa reconoce a favor de La Constructora Americana, pagadera en mensualidades de pesos 138.90 cada una, por amortización e intereses, debiendo devolver las sumas amortizadas, que es de $ 1.885.01.
EL DOMINGO 24 de octubre, a las 2.30 p. m. en la misma propiedad, 10 varas por 66v27. Ad corpus. Vestíbulo, sala, comedor, tres habitaciones, una entrea en altos, cuarto de baño, cocina, patio y fondo con árboles. Frente imitación piedra, cielos rasos de yeso, pisos pino de tea y mosaico y celosías de cedro. Desocupada. Llaves en el número 6062. Títulos perfectos. Informes, 351 San Martín 361.—BRAVO BARROS y Cía. o17

*DOS CASAS EN TEMPER*ley (Lomas de Zamora). Por orden del Banco de la Provincia de Buenos Aires, sección Crédito Hipotecario.
EL DOMINGO 24 de octubre de 1915 a las 2 de la tarde sobre las mismas propiedades. Pasteur N. 41, 2793. Primero: Casa calle Sarmiento esquina Acosta. Mide 47m25 al [illegible] al N. E. El edificio consta de 4 piezas, baño, cocina, etc. Está liquidada. Base de venta $ 6.100 m|n. Pueden seguir en hipoteca $ 4.000. Seña 10 o|o y comisión 2 o|o en el acto del remate. Segundo: Casa calle Almirante Brown esquina Sarmiento. Mide 50 metros 39 ctms. de frente por 29 metros 19 ctms. de fondo. El edificio consta de 4 piezas, cocina, etc. Base de venta pesos 4.600 m|n. Pueden seguir en hipoteca $ 2.800. Seña 10 o|o y comisión 2 o|o en el acto del remate. Más detalles en diarios "El Día" y "El Argentino" de La Plata u ocurrir al martillero o al Banco.—BRAVO BARROS y Cía. o17

*IDEPENDENCIA esq. MAR*mol.—A dos cuadras de la avenida La Plata y a siete de la de Rivadavia y del subterráneo. Local para negocio con dependencias. Base, $ 9.000. Mitad al contado y mitad a un año o dos años con 8 por ciento de interés anual, por trimestres anticipados. Renta anual $ 1.200.
EL DOMINGO 24 de octubre, a las 3 p. m. en la misma propiedad. [illegible] Informes, 351 San Martín 361.—BRAVO BARROS y Cía. o17

*CASA AL OESTE — JUDI*cial. Baunes esquina Quiroz. A tres cuadras del adoquinado de Bella Vista y a cinco del tranvía [illegible] a la Villa Urquiza. Juez doctor Klappenbach, secretario doctor Figueroa Alcorta. Juicio Carolina Carca con Nicola Cipolla. Base, $ 2.000. El comprador podrá constituir una hipoteca por 2.000 pesos a uno o dos años al 10 por ciento de interés por trimestres adelantados.
EL DOMINGO 24 de octubre, a las 2.30 p. m. en la misma propiedad. 13m97 [illegible] a Baunes, 6m48 (7v48) a Quiroz, [illegible] en la ochava, [illegible] en el costado SO. y 13m17 (14v10) en el NO. Salón de negocio, dos habitaciones, patio de mosaico, cielorrasos de yeso, pisos pino de tea y pozo con bomba [illegible] $ 45 mensuales. 8 o|o a cuenta de precio y comisión. Informes, 351 San Martín 361.—BRAVO BARROS y Cía. o15

### TERRENOS

*VICTORIA ENTRE RIOJA Y* [illegible] 1135 varas cuadradas. En un lote. A una cuadra de la avenida Rivadavia y a [illegible] de la plaza Once de Septiembre [illegible] Entre los números 3039 y 30[illegible]. Base $ 30 la vara cuadrada.
EL DOMINGO [illegible] en el mismo terreno. Mide 17v16 por [illegible] costado Oeste 66v86 en el del Este [illegible] Informes, 351 San Martín 361.—BRAVO BARROS y Cía. o10

*ALCORTA, PERDRIEL Y US*pallata. Judicial. La gran fracción de tierra de un [illegible] varas cuadradas [illegible] secretaría doctor Rawson [illegible] base al mejor postor.
EL VIERNES [illegible] de octubre a las 3, en nuestro hall San Martín 361. Mide [illegible] 5.379 m [illegible] por ciento a cuenta de precio y 2 por ciento de comisión. Informes, 351 San Martín 361.—BRAVO BARROS y Cía.

*BRANDSEN Y PERDRIEL*—Judicial. La [illegible] al Sur y al Este. 1135 varas cuadradas en un lote. [illegible] Juez doctor [illegible], secretaría Rawson. [illegible] expediente número 1988 [illegible] sin base al mejor postor.
EL VIERNES 22 de octubre, a las 3, en nuestro hall, 351 San Martín 331. Mide 56m36 (64v97) de frente a Perdriel 55m30 (63v86) de frente también a Brandsen, 54 metros (61v66) en el costado Norte y 57m[illegible] (66v29) en el Oeste. Los títulos establecen 55 metros (63v51) en el costado Este sobre Perdriel y 55m30 [illegible] en el costado Oeste. Superficie, según título, 3111 m. [illegible] escrituras por la oficina del señor Esteban Coronado. 8 por ciento a cuenta de precio y 2 por ciento de comisión. Informes y planos, 351 San Martín 361.—BRAVO BARROS y Cía. o7

### CAMPOS

*CAMPO EN NAVARRO* — Judicial, 119 hectáreas, 72 áreas, 63 centiáreas, especiales para ganadería. A dos leguas al Norte de la estación Elvira, del F. C. S., a tres al Sur de las Marianas y cinco al SE. de Navarro (las dos del F. C. C. G. P. B. A.). Juez doctor Angel Sánchez Elía, secretario Eduardo Vea Lozada. Testamentaría de don Juan de Dios Sánchez, Juana o Juana María Colman de Sánchez y Hilario Sánchez. Sin base. Al mejor postor.
EL MIERCOLES 20 de octubre, a las 3 p. m., en nuestro escritorio 351 San Martín 361. Linderos al E. y S., con Juan Parra; al NE., Rosa Cresón; al SO., José Agradio y al NO., [illegible] Peñalba. 10 por ciento a cuenta de precio y 2 por ciento de comisión. Informes, 351 San Martín 361.—BRAVO BARROS y Cía. o12

*CAMPO EN SUIPACHA. Ju*dicial. 39 hectáreas, 50 áreas, 41 centiáreas. A legua y media al SO. de la estación Suipacha, del F. C. O. Juez doctor Raymundo Navarro, secretaría del doctor José Agustín Basualdo. Juicio Compañía Anónima de Mandatos, Préstamos y Agencias del Río de la Plata, con Elisa Maguirre y Langford de Lamparaba. Base, pesos 14.635.41, que equivale a $ 145.07 la hectárea.
EL MIERCOLES 20 de octubre a las 3, en nuestra casa, San Martín 361. Linderos; al NE., Catalina M. de Kelly, al NO., Juan Ana apll (antes Dionisia M. de Olmos), al SO., Clara Maguirre y Langford. Tiene alambrados en sus cuatro costados y agua dulce de tres a cuatro metros. Se visita por Suipacha. 8 por ciento a cuenta de precio. Comisión 2 por ciento. Informes y planos, San Martín 361.—BRAVO BARROS y Cía. o4

*CAMPO EN CORDOBA* — Departamento Colón, pedanía Las Cañas. Parte de los campos de Santo Tomás, 1.837 hectáreas divididas en seis lotes de 84 a 574 hectáreas. A poco más de dos leguas al Este de Jesús María y a seis al NE. de la ciudad de Córdoba. Aptos para ganadería, con pastos tiernos, agua a poca profundidad y extensos montes de quebracho colorado y caldén. Venta con opción base, $ 40 la hectárea. 25 por ciento al contado y el resto en tres cuotas iguales, [illegible] a oro, a 6, 12 y 18 meses de plazo, con garantía hipotecaria e intereses de 9 por ciento anual por semestres adelantados.
EL LUNES 25 de octubre, a las 3, en nuestra casa, San Martín 361. Lindan con los señores Martín Z. Sarratea, D. de la Torre, Salomé Celz, Julio R. Correas, herederos de Antonio Celis de Cortés y herederos de Vicenta Cabrera de Castro. Todos los lotes dan frente al camino general a Santiago. Se visitan por Jesús María. Títulos perfectos. Informes y planos, San Martín 361.—BRAVO BARROS y Cía. o11

*CAMPO en CHUBUT. — JU*dicial. 533 hectáreas, 33 áreas. En la sección D. 2a., ángulo SE. del lote 5. A tres leguas al Oeste de la bahía y puerto de Camarones. Especial para ganadería. Juez doctor Pedro V. Meléndez, secretario doctor Horacio Marcó. Juicio doctor Luis Güemes con la sucesión de Julio Schelkly. Sin base, al contado.
EL LUNES 25 de octubre, a las 3 p. m., en nuestra casa, San Martín 361. Linda al Norte y Oeste con campo fiscal, al Este con Schelkly y al Sur con Wilkinson. 8 o|o a cuenta de precio. Comisión, 2 o|o. Informes y planos, San Martín 361.—BRAVO BARROS y Cía. o8

*CAMPOS EN TAPALQUE* — Con cédulas. El establecimiento Buena Vista, lindando con las chacras del ejido del pueblo y compuesto de 1.293 hectáreas. A dos leguas al SE. de Tapalqué y a igual distancia al Este de la estación Altona, del F. C. S. Aptos para ganadería y agricultura, con agua a poca profundidad, poblaciones y otras mejoras. Juez doctor Roberto Bunge, secretaría del doctor Adolfo Rawson. Testamentaría de D. Federico Pérez. Venta en tres lotes, en la siguiente forma:
LOTE 1—132 hectáreas, 52 áreas, 41 centiáreas. Base, 21.400 cédulas argentinas, que reconoce en hipoteca, esto es, 56.61 $ la hectárea.
LOTE 2—220 hectáreas, 53 áreas, 73 centiáreas. Base, 12.000 cédulas argentinas, que equivale a 56.56 $ la hectárea.
LOTE DE LA ESTANCIA—630 hectáreas, 87 áreas, 05 centiáreas. Base, $ 78.467.08 o sea 124.37 $ la hectárea, de cuya suma se deducirá una hipoteca de 19.500 cédulas, y además, otra de 6.000 $ m|n. a favor del Banco de la Provincia de Buenos Aires, que se abona en cuotas semestrales de 500 pesos cada una, por amortización e intereses, con cuyas hipotecas podrán continuar los compradores aforando las cédulas al tipo de plaza y devolviendo las sumas amortizadas.
EL MIERCOLES 27 de octubre, a las 3 p. m., en nuestra casa, San Martín 361. Lindan con los herederos de Marcos Gómez, Francisco Núñez, Pío Cotta, Braulio Villanueva, Tránsito V. de Pérez, Catalina C. de Hondarré, Eduardo Noutto y con el ejido de Tapalqué. Existen alambrados interiores y exteriores. El lote de la estancia tiene una casa-habitación con cinco piezas con pisos y cielos rasos de madera, baño, cocina, corredor, instalación de gas y aguas corrientes, dos molinos (uno con pozo semisurgente), galpón de hierro, dos habitaciones separadas, parque y monte de eucaliptus, acacias, álamos y frutales. Se visitan por Tapalqué. Son muy conocidos. Escrituras por ante el escribano señor Luciano Casaux Alsina. 8 o|o a cuenta de precio. Comisión, 2 o|o. Informes y planos, San Martín 361.—BRAVO BARROS y Cía. o15

*ESTANCIA EN LOBOS* — Conocida por La Choza, 750 hectáreas con poblaciones, monte, buenas tierras, pastos refinados y agua riquísima. A tres leguas al Sur de la estación Salvador María, del ferrocarril Sud y a dos leguas y media al Norte de la estación Beguerie, del ferrocarril a Meridiano V. Base $ 100 la hectárea. Si el comprador desea podrá constituir una hipoteca por $ 35.000 a uno o dos años de plazo con garantía hipotecaria e interés de 9 por ciento anual por semestres adelantados.
EL SABADO 23 de octubre, a las 3, en nuestra casa, San Martín 361. Figura a nombre de herederos de Cornfoot, en el registro gráfico. Linda con Domingo Scho[illegible], doctor Enrique Reviña, Isabel y Juan A. Casullares y con el río Salado. Tiene alambrados propios en el perímetro (con excepción del costado SE. que es medianero) y está dividido en ocho potreros con siete hilos de alambre. Población principal de cinco habitaciones, baño, cocina, pieza de servicio. Departamento con despensa, cocina y baño para servicio. Galpón de cinc y madera, cochera, carpintería, gallinero, galpón de esquila, tres corrales para ovejas y otro para yeguarizos, molino y siete hectáreas de monte de eucaliptos, acacios blancos, aromos, paraísos, fresnos y duraznos. Se visita por Salvador María, donde se hallará el [illegible] del establecimiento los sábados, domingos y lunes, para conducir a los interesados hasta el campo. El tren sale de Constitución a las 7.40 a. m., pudiendo regresar el mismo día en el de las 3.45 p. m. Títulos perfectos. Informes y planos, 351 San Martín 361.—BRAVO BARROS y Cía. o9

## Arturo Santiso y Cía.

*JUDICIAL — CASA Y DE*partamentos. Tacuarí 3318 y 3320 [illegible] y Azul a 3 cuadras de [illegible] Provincias Unidas. Consta la casa de [illegible] vestíbulo, 3 dormitorios, [illegible] puerta cancel, galería de [illegible] departamentos de 2 dormitorios [illegible] otro de 4 dormitorios [illegible] cielos rasos de yeso, carpintería de [illegible] Mide 6 m [illegible] de frente al Noroeste por 41 [illegible] de fondo al Sudoeste [illegible] teniendo en su contrafrente [illegible]. Puede visitarse.
EL [illegible] de octubre a las 4 de la [illegible] en nuestro hall Esmeralda 215. [illegible] Orden del señor juez [illegible] Cortés con don [illegible]. Exigiremos 8 [illegible] Comisión 2 o|o. Más datos Esmeralda 215 o Rivadavia 8609. U. T. [illegible]

## Acamo y Cía.

[illegible] por la Huida

*CON CEDULAS — AL LADO* [illegible] 3100 [illegible] con cédulas, para [illegible] oferta. [illegible] galpón al fondo [illegible] Seña [illegible] Cangallo [illegible] 1p

## Antonio García

*JUDICIAL — CASA CALLE* [illegible] entre Sarmiento y Valentín [illegible] cuadra de Corrientes [illegible] siguiente:

EDICTO JUDICIAL

[illegible] del señor juez [illegible] Meléndez, secretaría doctor [illegible] por cobro de [illegible] Catalina Covaro con Eusebio [illegible] que ha sido nombrado [illegible] Antonio García [illegible] publicación de edictos por [illegible] quince días en el "Boletín Judicial" y LA PRENSA, proceda a vender [illegible] sobre la misma propiedad [illegible]
EL SABADO 23 de octubre a las 4 p. m. [illegible] Bustamante número 639, compuesta de terreno de 9 metros 54 centímetros de frente al Este, por 20 metros [illegible] de fondo y 8 metros 57 [illegible] el contrafrente y su edificio de sala, 3 dormitorios, comedor, baño, cocina, w. c., 1 pieza de altos, cloacas y adoquinado. Tasación 21.000 pesos moneda legal. Base las 2|3 partes o sean 14.000 pesos moneda nacional. El martillero exigirá el 8 o|o de seña y el 2 o|o de comisión a cargo del comprador. Los títulos de propiedad se hallan agregados en autos en esta secretaría. Mayores informes al palacio de Justicia o al martillero, Talcahuano 469.—Buenos Aires, 2 de octubre de 1915.—Horacio Marcó.

## V. S. Lobato & Cía.

### CASAS

*CALIFORNIA 2296|300 ES*quina Ingeniero Huergo [illegible], barrio bien edificado y comercial. Base, $ 15.000. Título [illegible] Ad corpus.
EL DOMINGO 24 de octubre a las 3, en la misma propiedad. Mide 12 varas de frente al Norte sobre California, 20 de fondo y frente a Ingeniero Huergo, teniendo en el costado Este [illegible] 20 varas a partir de la línea de la calle California un martillo a favor [illegible] hasta el contrafrente al Sud que mide 20 varas. Su edificio con frente imitación piedra, consta del salón de negocio, 4 piezas, w. c. y un galpón al fondo. Techos de azotea, cielos rasos de yeso en el salón, pisos de pino tea, cloacas, agua corriente, etc. Visítese. Seña 8 o|o. Comisión 2 o|o. Otros informes, Rivadavia 639.—V. S. LOBATO y Cía. o17

*EN FLORES — JUDICIAL*— Casa moderna de altos y bajos, Provincias Unidas 2632|34 entre Lautaro y Camacuá. Orden del señor juez Dr. Fernando Klappenbach, secretario Sr. Carlos Schatz. Juicio Aleardi y Cía. (en liquidación) contra don Santiago Raño, cobro ejecutivo. Base $ 31.000.
EL DOMINGO 31 de octubre a las 3 y 30 en la misma propiedad. Mide 8m66 de frente al N. E. por 28m65 de fondo al N. O., 23m75 en el costado S. E. y el contrafrente al S. O. está constituido por una línea quebrada con un martillo en contra y mide 4m75 en dirección al S. O. a partir del final del costado N. O. y una vez medida cuadra al N. E., en la extensión de 3m90 en cuyo punto cuadra hacia el N. E. en una extensión de 4 metros hasta encontrar el fin del costado S. E. Su edificio con frente imitación piedra, balcones de hierro y celosías metálicas consta de:
No. 2634—Casa baja: zaguán revestido de mayólicas, sala, vestíbulo, 3 dormitorios, comedor, baño, cocina, w. c. y 1 pieza para servicio en altos. Renta $ 150 mensuales.
No. 2632—Casa alta: sala y escritorio al frente, vestíbulo, 3 dormitorios, comedor, baño, cocina, w. c. y 1 pieza para servicio en altos. Renta $ 160. Detalles: Cielos rasos de yeso, pisos de pino tea, puertas y celosías de cedro, patio y corredor de mosaicos, agua corriente, pileta para lavar, luz eléctrica y otros detalles que podrán apreciarse visitando la propiedad. Seña y a cuenta de precio 8 o|o. Comisión 2 o|o. Otros informes, Rivadavia 639.—V. S. LOBATO y Cía. o17

*CASA EN COLEGIALES* — Por orden del Banco El Hogar Argentino, calle Charlone 383 entre Jorge Newbery y Maure. A 2 cuadras de Giribone y del tranvía. Base $ 17.750. El comprador deberá pagar su importe al contado. Título perfecto, la escritura deberá otorgarse por ante el escribano que determine el establecimiento.
EL DOMINGO 24 de octubre a las 3, en la misma propiedad. Mide 10.39 varas de frente al S. por 34.83 de fondo en el costado O., 35.31 en el del E. y 10.49 en el contrafrente. Ad-corpus. Su edificio consta: de verja de material y hierro de jardín al frente, 3 dormitorios, comedor, 2 piecitas para servicio, baño, cocina y w. c. Cielos rasos de yeso, pisos de pino tea, puertas de cedro, patios y corredores de mosaicos, etc. Visítese. Seña 8 o|o. Comisión 2 o|o. Otros informes, Rivadavia 639.—V. S. LOBATO y Cía. o17

*EN VELEZ SARSFIELD*— Judicial—Casa Tapalqué 5878 entre Larrazabal y Flores. Orden del Sr. Juez Dr. Pedro V. Meléndez, secretario Dr. Horacio Marcó, juicio don Alejandro F. Gil y otro contra don Manuel Cala, cobro ejecutivo de pesos. Venta ad-corpus. Base $ 4.500.
EL DOMINGO 31 de octubre a las 3, en la misma propiedad. Corresponde al lote 21 que mide 8m66 de frente por 14m45 de fondo. Su edificio consta de: 2 piezas, cocina, baño y w. c. Aún no está terminado, faltándole pequeños detalles que podrán apreciarse visitándola. Seña 8 o|o. Comisión 2 o|o. Otros informes, Rivadavia 639.—V. S. LOBATO y Cía. o17

*CASA EN EL CABALLITO*— Por orden del Banco El Hogar Argentino, calle Seguí 2195 esquina Cucha Cucha. A 2 cuadras de la avenida San Martín. Base $ 42.700. El comprador deberá pagar su importe al contado. Título perfecto. La escritura deberá otorgarse por ante el escribano que determine el establecimiento.
EL DOMINGO 24 de octubre a las 4, en la misma propiedad. Mide 10.10 varas de frente al N. sobre Cucha Cucha, 6.93 en la ochava, 4.43 de fondo y frente al O. sobre Seguí, 15 varas en el E. y 3.33 en el S. Ad-corpus. Su edificio consta de: 3 salas al frente, cocina y w. c. Cielos rasos de yeso, pisos de pino tea, puertas de cedro, patio y galería con piso de mosaicos, frente imitación piedra, pozo bomba, etc. Visítese. Seña 8 o|o. Comisión 2 o|o. Otros informes, Rivadavia 639.—V. S. LOBATO Y Cía.

## Francisco Rayneli e hijo

*ESPLENDIDO LOTE DE TE*rreno, calle San Eduardo entre Cervantes y Bermúdez. Lote 14. Mide 8m66 de frente al Norte por 50m23 al costado Este, 49m55 al Oeste y 8m70 contrafrente. Venta urgente. Es liquidación. Base $ 2 la v. c. Seña, 8 o|o. Comisión, 2 o|o.
EL DOMINGO 24 de octubre, a las 3 p. m. Informes, Victoria 571. o17

## Warley & Piñeyro

*JUDICIAL — PARAGUAY* 4769 (Palermo), a dos cuadras de la estación ferrocarril del Pacífico. Espléndida casa habitación compuesta de cuatro piezas, pieza de servicio, cocina, baño, w. c., galería y jardín, cuya construcción es en cal, cielos rasos de yeso, pisos de pino tea, puertas de pino, celosías, luz eléctrica, etc., etc., sobre terreno que mide 8.66 metros de frente por 35.70 de fondo o sea un total de 309.16 metros cuadrados.
EL DOMINGO 24 de octubre, a las 2 p. m. sobre la misma. Base, las dos terceras partes de la tasación, o sean 10.500 pesos moneda nacional. Seña 8 o|o a cuenta de precio y 2 o|o por nuestra comisión, a cargo del comprador. La venta se efectuará de acuerdo con el siguiente: Edicto judicial: Por disposición del señor juez de comercio, doctor Félix Martín y Herrera, se hace saber por medio de 10 publicaciones en el "Boletín Judicial" y LA PRENSA, que han sido nombrados los martilleros señores Warley y Piñeyro para que en el día y hora que éstos designen, procedan a la venta en subasta pública y al mejor postor de la propiedad sita Paraguay 4769. Esta venta ha sido ordenada en el juicio seguido por don Martín Sarhy contra Marcos Zorzi. Más datos en la secretaría del doctor Agustín N. Matienzo o en nuestro escritorio, Talcahuano número 481. Buenos Aires, 12 de octubre de 1915. o15

## Rogelio P. Rayneli

*JUDICIAL — FRACCION DE* [illegible] de frente O. por 43m30, con todo lo edificado, plantado y adherido al suelo, en Haedo, y fracción en Morón, de 38m63 al NE. por [illegible] con lo plantado y edificado. Base $ [illegible] de las dos fracciones. Otras dos fracciones más, en Morón, lindando con la [illegible] en la manzana G. de 86m25 por [illegible] y de 38m92 por 25m11 la otra. Base de éstas, $ 3.000. Orden del señor juez doctor Klappenbach, secretaría [illegible], en los expedientes 1419 y 1751, anotados al folio [illegible] a cuenta de precio 8 o|o. Comisión [illegible]. Datos y planos, Victoria 571.
EL LUNES 1o. de noviembre, a las 3, en [illegible] 1p

## Peralta Martínez & Serna

### CASAS

*LAS CASAS CENTRALES* — Judicial, 25 de Mayo 528 a 532. A menos de dos cuadras de la Bolsa de Comercio y de la administración de correos y telégrafos: uno y otro, grandes edificios en construcción, serán motivo de alta valorización de la propiedad inmediata. La casa que ofrecemos, moderna y sólida, está construída en concepto de producción de renta y consta de planta baja y dos pisos altos. Juez doctor Arturo Seeber, secretaría del señor Cabrera. Juicio a que se refiere el expediente núm. 6254. Base, $ 80.000. El acreedor facilitará al comprador, en hipoteca en primer término, $ 40.000 a dos años de plazo, con interés de 9 o|o anual pagadero por semestres anticipados y bajo las condiciones de la escritura hipotecaria que obra en autos. El escribano, en tal caso, lo designará el prestamista.
EL SABADO 23 de octubre, a las 3, en nuestra casa, 320 San Martín 326. Edificada en terreno de 8m66 (10 varas) por 22m93 (26v36). Consta en la planta baja, de un salón para negocio con puerta de cedro, vidriera y persianas metálicas, sótano, 2 piezas, baño, cocina y patio, en altos una cómoda casa distribuída en dos pisos. Se compone ésta, en el primer piso, de vestíbulo, 4 habitaciones, patio amplio, cocina con instalación para agua caliente baño instalado y una pieza en entrepiso; y el segundo piso tiene igual número de detalles y comodidades. El comprador entregará 8 o|o a cuenta de precio y 2 o|o de comisión.—Peralta Martínez y Serna. o7

*JUDICIAL — EN LOMAS* de Zamora. Una manzana de terreno con todo lo en ella edificado, plantado y adherido al suelo, con frentes a las calles Las Heras, Rioja, Monteagudo y Tucumán. A 12 cuadras al NO. de la plaza y a 13 al SO. de la estación Banfield. Juez doctor Seeber, secretaría del doctor Caputo. Juicio Manuel de la Hoz y Benito contra Francisco Portela. Base pesos 13.866.66.
EL LUNES 25 de octubre a las 3, en nuestra casa, 320 San Martín 326. Medidas 107m50 al S. sobre Las Heras, 102m61 al E. sobre Rioja, 108m06 al N. con frente a Monteagudo y 101m54 al O. sobre Tucumán. 8 o|o, como seña y a cuenta de precio y 2 o|o de comisión.—Peralta Martínez y Serna. o10

*PARA HABITACION Y REN*ta.—En el centro de Flores. Preciosa finca moderna, de altos y bajos, compuesta de dos casas para familia, Gavilán 60 y 62, a pocas varas de Rivadavia y del tranvía al subterráneo y 2 cuadras de la plaza e iglesia. El edificio es hecho con materiales superiores y las casas son cómodas y lindas. Base, $ 40.000, incluyendo en esta suma, 33.000 cédulas argentinas, a estilo de plaza y con devolución de lo amortizado.
EL MIERCOLES 27 de octubre, a las 3, en nuestra casa, 320 San Martín 326. Mide 10v40 de frente por 32v64 de fondo en el lado NO. y 32v55 en el del SE. La casa baja tiene zaguán con mayólicas y mosaicos, vestíbulo, 6 habitaciones, toilette, baño con instalaciones, cocina con económica y servicio de aguas calientes, dos patios con mosaicos, dos piezas para el servicio o demás dependencias. Los altos con escalera de mármol, tienen igual distribución y una pieza más que la baja. Título perfecto. Visita de 10 a 11 y de 4 a 5.—Peralta Martínez y Serna. o17

### TERRENOS

*EN FLORESTA—SOBRE RI*vadavia, 2 lindos terrenos. Ramón L. Falcón entre Araujo y Corvalán, espalda del gran bulevar y del tranvía al subterráneo y sobre los grandes talleres del ferrocarril Oeste. Base definitiva, $ 8 v. c. Cada lote reconoce una hipoteca de $ 1.900 hasta el 17 de junio de 1916 con opción a 1 año más con 9 o|o de interés anual.
EL DOMINGO 24 de octubre, a las 3, en los mismos terrenos. Cada lote mide 10 varas de frente al Sur por 40 varas. Título perfecto.—Peralta Martínez y Serna. o18

### CAMPOS

*CAMPOS EN EL CHACO* — Al Norte de Santa Fe, casi sobre el límite, 30.000 hectáreas de campo, en tres lotes, de 10.000 hectáreas cada uno, con opción. Son los lotes 8, 9 y 10, fracción C, de la sección II. A 10 leguas próximamente en línea recta al O. de la línea del F. C. de Santa Fe al Chaco, y a 5 al Sur de las estaciones El Urien y Villa Angela, del ramal que arranca de la estación "Charadai" hacia el Oeste. Son campos superiores para ganadería. Tienen una buena parte de monte, de maderas variadas, para la explotación de durmientes, postes, tanino y para diversas aplicaciones industriales. El agua se halla a poca profundidad. Están sobre la conocida región de los campos del Cielo y de su colocación con respecto a Santa Fe y los ferrocarriles, puede deducirse la importancia de una liquidación que ofrecemos en términos definitivos, con el propósito de vender con cualquier oferta sobre la base de $ 6 por hectárea. Al contado.
EL MIERCOLES 3 de noviembre a las 3 p. m., en nuestra casa, 320 San Martín 326. Linderos; al N., Guillermo E. Martínez de Hoz y la sucesión de don Aquilino Puerta; al S., Guillermo White; al E., Rojas, Smith y Abella y al O., R. Fujó y otros. Seguros de ofrecer una excelente oportunidad a los capitalistas, llamamos su atención sobre un negocio que con limitada suma de dinero, permite adquirir extensos campos bien ubicados. Títulos perfectos. Seña 8 o|o. Comisión 2 o|o.—Peralta Martínez y Serna. o15

## M. P. Pereira

*JUDICIAL EN QUILMES, la* hermosa casa quinta La Rosita con 12.065 v. c., 9 amplias habitaciones y demás comodidades. Edificio hecho a todo costo, a 3 cuadras de la estación del F. C. y a 7 solamente de la línea del tranvía No. 32 a Plaza de Mayo.
EL DOMINGO 24 de octubre a las 4 p. m. sobre la misma propiedad con la ínfima base de $ 27.360 m|n. La venta ha sido ordenada por el señor Juez de primera instancia Dr. Angel Sánchez Elía, secretaría del Dr. Laurel en el juicio que por cobro hipotecario sigue don Pantaleón Molino contra don Francisco Maza. Por informes a mis escritorios calle Lavalle 1136, U. T. 802 Libertad. o17

## Carlos Olmi

*JUDICIAL — TERRENO* en Flores, Achával entre Directorio y Lobos. 8 metros 75 de frente (10.09 varas) y contrafrente de 8 metros 76 (10 varas 10) por 37 metros 87 (43 varas 73) en un lado y 38 metros 50 en el otro (44 varas 44). Superficie cuadrada 415 varas con 20. El adoquinado es por cuenta del comprador. Juez doctor Klappenbach, secretaría del doctor Schatz, en el juicio Domínguez con Kafer. Base, $ 9 vara, todo a plazos.
EL DOMINGO 24 de octubre, a las 3, en el mismo terreno. Seña, 8 o|o. Comisión, 3 por ciento. Datos y planos, a Carlos Olmi, Reconquista 353. o10

*JUDICIAL—EN SAAVEDRA* Terreno, Manzanares entre Crámer y Conesa, a 3 cuadras de Cabildo y 2 del Parque, 9 metros 66 de frente por 43 metros 53 de fondo. Sin base, al mejor postor. Por lo que den. Juez doctor Bunge, secretaría doctor Rawson. Juicio Bartolomé Fazio con Juan Cazabón.
EL DOMINGO 24 de octubre, a las 3 p. m. en el mismo terreno. Seña, 30 o|o. Comisión 2 o|o. Datos, Carlos Olmi, Reconquista 333. o16

# Rodolfo Guillon & Cía.

*ESTABLECIMIENTO "LOS* Alfalfares", en Pehuajó. Con la estación El Recado, F. C. Rosario a P. B., en el centro del campo, a 1 1|2 leguas al NE. de Pehuajó, a 5 leguas de Pehuajó, F. C. O., y a 1 1|2 leguas de la estación Inocencio Sosa, del F. C. La Plata a Meridiano V. 2.450 hectáreas, 47 áreas, 58 centiáreas de campo especial, con tierras fertilísimas y que se ha dedicado en su casi totalidad a la agricultura, teniendo sembrado de trigo actualmente más de 1.900 hectáreas, con una espléndida cosecha que puede considerarse segura, pues las últimas lluvias han colocado estos sembrados en condiciones excepcionales. Debiendo entregar los colonos el 25 por ciento libre de la cosecha, [illegible] será a beneficio del comprador, y lo que en tal forma beneficia la operación [illegible] en más de un 20 por ciento. Venta en un solo lote, lo que nos permite [illegible] especialmente la atención de los [illegible] en estas transacciones por la [illegible] que presentamos. La inmejorable situación de este campo ofrece precisamente todas las ventajas de una inmediata subdivisión, encontrándose en la mejor zona agrícola del país, donde los chacareros se disputan los pequeños lotes para [illegible] precios sin ningún límite. Está totalmente alambrado en su perímetro y dividido en 11 potreros interiores por buenos [illegible] estando éstos potreros servidos con aguadas por molinos, tanques y bebederos. Cuenta con población de estancia en barro, con corredores, piezas de peones, cocina de material con económica, galpón para útiles, carnicería y cocina [illegible] con plantaciones y frutales. Bañadero para hacienda vacuna en material, con capacidad de 3.000 litros, con corredero. Frente a la estación El Recado tiene un espléndido galpón de material de 30 por 40 metros, más o menos, para depósito de cereales y que pertenece al mismo establecimiento. El campo es ligeramente ondulado, siendo especial para alfalfa, teniendo más de 400 hectáreas alfalfadas de 2 y 3 años. Sus aguas son buenas y se encuentran a profundidad que varía entre 3 y 4 metros. Base pesos 120 la hectárea, pudiendo el comprador continuar con una hipoteca de 75.000 pesos oro sellado al 5 1|2 por ciento de interés a favor de la Compañía Crédito Territorial Sud Americano por un plazo de 5 años, y el excedente hasta el precio de compra al contado, al escriturar.
EL MIERCOLES 20 de octubre, a las 3 p. m. en nuestra casa, Suipacha 137. Linda al Norte con V. Oliva, Ricardo Llopi y Juan Cava, al Este, con Pablo Massa, Eugenio Piccolini y Carlos Nielsen; al Sur, con Santos Martínez y La Cooperativa Agrícola, y al Oeste, con viuda de Muriel. Se visita por la estación El Recado o por estación Passo, F. C. O., en esta última hay toda clase de comodidades y todos los cocheros conocen el campo. El comprador deberá escriturar dentro de los 20 días de la venta, para tener derecho a la cosecha del campo, si así no lo hiciese la cosecha quedará a beneficio del vendedor. Seña 8 o|o. Comisión 2 o|o. Informes, en nuestras sucursales: Pehuajó, Trenque Lauquen y Salazar, o en Buenos Aires, Suipacha 137.—Rodolfo Guillon y Cía.

*JUDICIAL — RETASADA* — Lavalle 2554 al 2560 entre Larrea y Paso. Gran propiedad de renta, edificada en amplio terreno, construcción bien conservada y formada por dos negocios bajos y dos departamentos en los altos al frente, con gran entrada principal, grande y bien distribuído edificio interior, compuesto de 51 piezas y demás dependencias repartidas en la planta alta y baja. Orden del señor juez de primera instancia doctor Fernando Klappenbach, secretaría del doctor F. Guillermo Espeche. Juicio Mariano Mármol contra Alejandro Maderna y Josefina Agote de Maderna (cobro hipotecario). Base retasada $ 69.331.50 m|n., o sean las dos terceras partes de la tasación con reducción del 25 por ciento. El comprador podrá tomar en hipoteca la cantidad de $ 60.000 moneda nacional a un año de plazo, con 9 o|o de interés, pagadero por trimestres adelantados, cuya facultad acuerda el ejecutante, debiendo en este caso escriturarse por ante el escribano que él designe.
EL MIERCOLES 20 de octubre a las 3 p. m. en nuestra casa, Suipacha 137. Mide 14 metros de frente al Norte por 61 metros 95 centímetros de fondo, teniendo en la línea del Este un martillo a su favor que empieza a los 43 metros 50 centímetros y mide 8 metros de Oeste a Este, por 17 metros 90 centímetros de Norte a Sur, cuya línea sigue al Sur en un segundo martillo también a su favor que mide 7 metros 35 centímetros de Norte a Sur y siempre en el costado Este por 18 metros 15 centímetros en el fondo Este a Oeste y 7 metros 85 centímetros en el costado Oeste, hasta encontrar el contrafrente que de Este a Oeste mide 21 metros 10 centímetros en la totalidad de ese rumbo y hasta dar con el costado Este, o lo más o menos que resulte dentro de muros. Ad corpus. Renta 19 o|o. Está alquilada a una sola persona en $ 1.100 moneda nacional mensuales, esto es, $ 13.200 m|n. al año, siendo por cuenta del inquilino los impuestos, incluso el del agua corriente y éste la subarrienda y obtiene mucho más, estando el interior dedicado a inquilinato y formando con las dos casas altas y dos bajas del frente un total de 63 piezas. Al comprador exigiremos el 8 o|o a cuenta de precio y el 2 o|o de nuestra comisión. Puede visitarse en cualquier momento. Para revisar el expediente dirigirse a la secretaría indicada en el palacio de Justicia, 4.o piso sobre Tucumán. Otros informes solicítense en nuestra casa, Suipacha 137.—Rodolfo Guillon y Cía.

## BACIGALUPPI Y RUA

*JUDICIAL—15 LOTES EN* Gral. Urquiza. Orden del síndico liquidador del concurso José Mazziotti, que tramita por ante el Dr. Juan B. Estrada, secretaría Castiarena, avenida Constituyentes y calles Núñez, Medeiros y otras. Sup. de 197 metros a 686. Bases de 75 cts. a $ 2.48. Lotes Nos. 42 al 46; 48 al 52; 57 y 58 de la manzana A; 20 y 21 de la D y 30 de la C del plano general de división. Distan 3 cuadras del eléctrico 96 e igual distancia de la estación Pueyrredón. Las escrituras se otorgarán por ante los escribanos Juan P. Martínez e Inocencio Cappa, Av. de Mayo 634. Seña 10 o|o en el acto del remate más 2 o|o de comisión. Planos y datos, Bacigaluppi y Rúa, Av. de Mayo 668-72.—Rte. 4.860.

EL DOMINGO 24 de octubre a las 3 en la esquina de Constituyentes y Núñez. v19

*JUDICIAL, VERA 274-8-82,* frente a la Avenida Triunvirato y al lado de Alvarez, propiedad compuesta de un local de negocio, zaguán, 2 habitaciones, cocina, portón que da acceso al terreno ocupado por el corralón de carros de Bauzán y Racca, hay dos galpones de estos señores que no entran en la venta. Renta [illegible] $. 16m69 por 36.10 y 35.40, superficie 593.45 m. c. Tasado en 24.364.20 $ m|n. Base 2|3 partes $ 16.242.80, adoquinado y eléctricos Lacroze al frente y las líneas 12 y 13. Juez doctor Seeber, secretario doctor Castellanos. Autos Simón Rizzo, su sucesión, 8 por ciento a cuenta de precio. Comisión 2 por ciento. Bacigaluppi y Rúa.

EL DOMINGO 24 de octubre, a las 4, en la misma. v19

*JUDICIAL, TERRENO VERA* entre Darwin y Humboldt, al lado del número 1248. Mide 8m66 por 21m65, adoquinado y doble línea de eléctricos al frente, cercado de pared. Tasado en 4362.48 $. Base, 2|3 partes, 2908.32 $. Juez doctor Seeber, secretaría doctor Castellanos. Autos Simón Rizzo su sucesión. Seña 8 o|o. Comisión 2 o|o. Dista 2 cuadras de la Av. Triunvirato. — Bacigaluppi y Rúa, Av. de Mayo 668-72. Remate 4846.

EL DOMINGO 24 de octubre, a las 5, en el mismo. v19

*JUDICIAL SIN BASE, CAMPO* en Bahía Blanca. Al mejor postor, después de retasado. 285 hectáreas, 48 áreas. Juez doctor Balarino, secretaría doctor Olmos, Juicio Morando y otro contra el concurso Cristóbal A. de Accini. El campo está en las inmediaciones del Puerto Militar, a 1200 metros del Océano. Linda con Lagleyze. — Bacigaluppi y Rúa.

EL SABADO 30 de octubre, a las 4, en nuestra casa. v18

## José Conti y Cía.

*JUDICIAL — CASA FRAGA* 167, entre Dorrego y Estados. Por orden del señor juez de primera instancia en lo civil doctor Fernando Klappenbach y cuenta de los juicios testamentarios caratulados Fiori don Juan y Grossi de Fiori doña Carlota, que tramitan en la secretaría del señor José M. Gutiérrez Sáenz Valiente, se rematará la propiedad citada, cuyo terreno mide 18.43 metros de frente al S. por 47.09 metros de fondo, teniendo una superficie de 867.87 metros cuadrados. Ad corpus.

EL DOMINGO 31 de octubre, a las 3.30 p. m., con la base de $ 8.160.58 que representa las 2|3 partes de la tasación, correspondiendo al comprador el pago del adoquinado. Se exigirá el 8 o|o a cuenta de precio y el 2 o|o de comisión.—J. M. Gutiérrez Sáenz Valiente.—Nota: El edificio se compone de dos piezas de material y un galponcito de madera. Más datos solicítense en Bolívar 189.—José Conti y Cía. o17

*FRENTE A EST. VILLA Real* F. C. P. Notable esquina (Av. Irigoyen y Simbrón, en 2 lotes No. 21 y 22, manzana D. Miden en conjunto 19.35 mts. a la 1a por 22.47 mts. a la 2a. Superficies 308.27 y 259.45 varas cuadradas. Se rematarán en los mismos sobre la base de $ 2 por v|c.

EL DOMINGO 31 de octubre a las 4. Títulos perfectos se otorgarán por el escribano Sr. Ricardo Calvete, Av. de Mayo 631. Seña 8 o|o. Comisión 2 o|o. Datos y planos, Bolívar 189.—José Conti y Cía. o17

*TRIUNVIRATO 1687 TERRENO* frente al Parque Los Andes y a uno de los más importantes bulevares comerciales. Mide 8.66 mts. de frente por 43.30 y 46.76 mts. de fondo. Superficie 520 varas cuadradas. Se rematará en el mismo sobre la base de $ 20 v|c.

EL DOMINGO 24 de octubre a las 4.30. Título perfecto. Seña 8 o|o. Comisión 2 o|o. Datos y planos, Bolívar 189.—José Conti y Cía. o17

*8 LOTES FRENTE A LA* avenida Alvarez Thomas y contrafrente a Delgado entre Palpa y Céspedes, a 3 cuadras al O. de Colegiales (hoy Federico Lacroze). Sin base, al más alto postor venderemos

EL DOMINGO 24 de octubre a las 3 de la tarde, 8 lotes; 4 dan frente a Alvarez Thomas, compuestos de 10 mts. cada uno por 60 mts. de fondo y los otros 4 que se unen por los fondos tienen 10 mts. al N. cada uno por 34 a 40 mts. de fondo. Superficies que varían de 348 a 600 m|c. igual a 465 v|c. a 800. Al frente pasan los tranvías Nos. 96 y 97 de Plaza de Mayo y Constitución a Urquiza y Belgrano. Títulos perfectos que se otorgarán por el escribano señor David P. Rocca, Bolívar 171. Otros datos, Bolívar 189 —José Conti y Cía. o17

*3 CASAS AL NORTE, pró*ximas a Palermo a 1 y 2 cuadras de la avenida Canning, con tranvías. Por división de herederos mayores de edad. Sin base.

EL DOMINGO 24 de octubre, en el siguiente orden, procederemos a vender las fincas con títulos perfectos, que los otorgará el escribano señor Agustín Beruti, calle Moreno 480, quien tiene todos los documentos que pueden revisar los interesados.

PRIMERO—A las 4. Una bonita casa, calle Costa Rica 488 (hoy 4482), entre Canning y Malabia, consta el terreno de 7m445 frente al NE. por 20m90 de fondo al NO., 22m88 al SE. y 7m30 en el contrafrente. Edificio: 3 piezas, baño, cocina, 1 pieza en altos, patios de mosaicos. Adoquinado al frente.

SEGUNDO—A las 4.30—Casa calle Guatemala 358 (hoy 4470), entre Canning y Malabia, terreno de 8m66 de frente al N. por 32m69 de fondo. Edificio: sala, 2 habitaciones, baño, cocina y pieza de madera, patios de mosaicos, frente moderno. Adoquinado al frente y tranvías números 64 y 68.

TERCERO—A las 5—Casa calle Acevedo 2259, entre Paraguay y Charcas, compuesto el terreno de 7m794 de frente al NO., 8m66 en el contrafrente, 40m918 de fondo al SO., 39m359 al NE. Edificio: 3 piezas, comedor, 2 habitaciones más, cocina y w. c. Adoquinado, con tranvías en las 2 esquinas linderas de la Cía. Lacroze. Las tres casas pueden visitarse de 2 a 5. Se exigirá el 8 por ciento a cuenta de precio y el 2 por ciento de comisión. Otros datos, Bolívar 189. U. T. 1083, Avenida.—José Conti y Cía. o18

## José Conti

(De la firma José Conti y Cía.)

*JUDICIAL—CASA GAVILAN* 763. Por orden del señor juez de primera instancia en lo civil doctor Uladislao F. Padilla y cuenta del juicio "Garibaldi Juan contra Gregoria Lucio (Lucero" que tramita en la secretaría del doctor Juan Carlos Fox, previa publicación por 15 días en los diarios Boletín Judicial y LA PRENSA, se rematará la finca calle Gavilán No. 675, después No. 663 y hoy No. 763 entre Méndez de Andés (antes Morón) y Canalejas (antes Tramway) cuyo terreno según obligación hipotecaria mide 8.66 metros de frente al Oeste por 41 metros de fondo, con la base de $ 10.000 ad-corpus, no adeudando afirmado según título. Se exigirá el 8 o|o de seña y el 2 o|o de comisión. Nota: La casa está en buenas condiciones y consta de dormitorios, comedor, cocina y demás dependencias, patios de mosaicos, galerías, celosías, etc. El remate se efectuará en la propiedad

EL 31 DE OCTUBRE a las 3. Otros datos, Bolívar 189.—José Conti. o17

## Luis G. Castagnola

*CASA EN VILLA SAN AN*drés (San Martín). Por orden del Banco de la Provincia de Buenos Aires sección Crédito Hipotecario. Préstamo No. Ho. 3066.

EL DOMINGO 24 de octubre de 1915 a las 2 de la tarde sobre la misma propiedad. Mide 8 metros 60 centímetros de frente por 44 metros 2 centímetros. Calle 25 de Mayo entre Libertad y Progreso. Consta de 4 habitaciones, cocina, etc. Base de venta $ 2.800. Pueden seguir en hipoteca $ 1700. Seña 10 o|o y comisión 2 o|o en el acto del remate. Más detalles en diarios "El Día" y "La Acción" de La Plata u ocurrir al martillero o al Banco.—Luis G. Castagnola, San Martín. o17

## Arturo Demarco

*CASA COMO PARA INDUS*tria, Inclán 2541, entre Alberti y Jujuy, de 10x70 varas, 4 piezas y un gran galpón de 10x12 al fondo. Construcción en cal, entrada de carros, con 3 desagües, agua corriente y adoquinado pago. Base, $ 12.000.

EL DOMINGO 24 de octubre, a las 3. Informes, Chacabuco 90.—A. Demarco. o17

## Joaquín C. Nieto

*JUDICIAL—2 FRACCIONES* de campo flor en Lobos. Alambradas y divididas en potreros, con instalaciones ferias, molino y bebederos; a 20 cuadras de la estación del F. C. Sud, compuestas ambas de 184 hectáreas; conocidas por de Tassano y Palacio. En un solo lote. Base, 37.120 pesos.

EL DOMINGO 24 del corriente, a las 3 p. m., venderé sobre las instalaciones ferias que existen en la fracción mayor. Orden juez doctor Pedro R. Quiroga, en el juicio seguido por Ramón V. Jiménez c. la Sociedad "Tassano y Palacio". Edictos: "Boletín Oficial" y "El Argentino" de La Plata. Informes, 7 número 747. o17

## M. Villar Saenz Peña y Vidal

*JUDICIAL — EN MONSAL*vo, partido de Maipú, F. C. S. Provincia de Buenos Aires. Por orden del señor juez de primera instancia en lo civil doctor Pedro Meléndez y como perteneciente al concurso de don Luis A. Sáenz Peña, cuyos autos tramitan por la secretaría del doctor Alberto Oderigo, han sido designados los martilleros M. Villar Sáenz Peña y Vidal para que procedan a la venta en público remate previa publicación de edictos por el término de 8 días en el "Boletín Judicial" y LA PRENSA, del moblaje importado, coches, carros, guarniciones, maquinarias agrícolas y demás enseres del establecimiento: Haras "La Guardia", así como también 1 padrillo, 9 yeguas, 17 productos puros de carrera y 53 yeguarizos, entrando yeguas, potrillos y caballos del servicio del establecimiento.

EL DOMINGO 24 de octubre, a las 9.30 de la mañana en el mismo establecimiento. Los martilleros quedan autorizados para exigir del que resulte comprador el 10 o|o de comisión sobre los muebles y demás enseres, y en los caballos el 6 o|o. Seña a satisfacción y venta al contado. Puede visitarse. Hay catálogo. Más informes a nuestra casa: Perú esquina Victoria (Buenos Aires).—M. Villar Sáenz Peña y Vidal. o16

*JUDICIAL — QUINTA HALE*

Hermoso terreno esquina, con frente a dos bulevares, Pueyrredón y Las Heras y a pocos pasos de la avenida Alvear, punto elegido para las grandes viviendas y rodeado de importantes edificios nacionales y particulares. Por orden del señor juez de lo civil doctor Pedro Meléndez. Juicio: Eduardo C. Belgrano contra Eugenio Pini y otros, por cobro de un crédito hipotecario cuyos autos tramitan, por la secretaría a cargo del doctor Alberto C. Oderigo.

EL DOMINGO 24 de octubre a las 4 p. m. sobre el mismo terreno. Base de venta 2|3 partes de su tasación o sea 67.880.52 pesos m|n. Se compone de dos lotes unidos señalados con los números 1 y 2, de la manzana H., del plano respectivo y se venderán en un solo lote. El lote número 1 mide: 34 metros 69 centímetros de frente al NO. (Avenida A.); 40 metros 15 centímetros de frente al SE. (calle Anchorena); 26 metros 24 centímetros en el lado NE., lindando con el lote 2, y 6 metros en el frente SO. (bulevar Las Heras). El lote número 2 mide: 15 metros de frente al NO. (Avenida A); 35 metros de fondo en el costado NE., lindando con el lote número 3; 26 metros 24 centímetros en el costado SO. lindando con el lote número 1; teniendo en el SE. que también es frente 17 metros 38 centímetros (a la calle Anchorena). Superficie total 1.018 metros 2.079 milímetros cuadrados. Seña 8 por ciento y a cuenta de precio y el 2 o|o de comisión. Títulos perfectos. Informes al Palacio de Justicia 5.o piso. Pidan planos a nuestra casa Perú esquina Victoria. U. T. 762 Avenida.—M. Villar Sáenz Peña y Vidal. o9

*JUDICIAL. PUEYRREDON* 1232 y 1234. Altos y bajos y subsuelo con entrada independiente, entre Charcas y General Mansilla; próximo a dos hermosos bulevares Santa Fe y Córdoba. Edificación moderna, frente imitación piedra, construída a todo costo y a gran confort. Por orden del señor juez de lo civil doctor Julián V. Pera. Juicio: Josefina Martínez Clerice contra doña Josefina Zuchinetti de Cheula por cobro de un crédito hipotecario, cuyos autos tramitan por la secretaría a cargo del doctor Carlos González del Solar.

EL DOMINGO 31 de octubre a las 4 p. m. sobre la misma propiedad. Base de venta pesos 63.000 m|n. Mide: 7 metros 79 cts. de frente al Este por 24 metros 93 cts. de fondo en el costado Norte y 24 metros 88 cts. en el Sur. Igual a 194 metros cuadrados.

SUBSUELO: Se compone de una pieza escritorio con divisiones de madera con vidrios ingleses, un espacioso salón, otra habitación y w. c.; con una pequeña refacción en el frente serviría para garage; existe una escalera interior que llega hasta la azotea donde hay una pieza lavadero con su correspondiente pileta.

PLANTA BAJA — Zaguán de entrada con revestimiento de mármol, puerta cancel con vidrios ingleses, vestíbulo, sala, comedor, 3 dormitorios, cuarto de baño, cocina con económica y mesas de mármol adheridas a los muros, despensa, dos piezas para servicio y w. c., pileta de lavar, etc.

ALTOS — Zaguán de entrada con revestimiento y escalera de mármol, puerta cancel, vestíbulo con claraboya, sala y escritorio al frente, comedor, tres dormitorios, cuarto de baño, despensa, cocina, una pieza para costura, dos para servicio, w. c., y pileta de lavar. Carpintería de cedro y pino, herrajes ingleses, cielos rasos de yeso moldurados, ricos empapelados patios de mosaicos, techos de azotea, celosías de cedro y metal, cañerías de gas e instalación eléctrica embutida, tirantería y parantes de hierro, escaleras de cedro, etc. Títulos perfectos, seña 8 o|o y a cuenta de precio y el 2 o|o de comisión. Mayores informes al Palacio de Justicia, sexto piso, o a nuestra casa Perú esquina Victoria, U. T. 762. Avenida, puede visitarse la casa baja y subsuelo todos los días y los altos los cinco últimos días, previa tarjeta que se solicitará en nuestra casa.—M. Villar Sáenz Peña y Vidal. o16

## Raúl A. Carranza

*JUDICIAL — EN FLORES —* Calle Provincias Unidas número 2283 entre Esteban Bonorino y Membrillar. Edificada en un terreno de 12.43 metros de frente al Sur, por 59.70 metros de fondo. Superficie total 742 m. c. 07 d. c. Tasación pesos 29.682.84 m|n. Base de venta las 2|3 partes con la retasa del 25 o|o o sean pesos 14.841.42 m|n.

EL DOMINGO 24 de octubre a las 5.30 p. m. remataré esta casa compuesta de tres piezas, w. c., árboles frutales, etc. Calle adoquinada, a tres cuadras de la plaza y a dos de la avenida Rivadavia. Orden del señor juez civil doctor Fernando Klappenbach, sucesiones de Vicente y Rosa Monroy o Monrroy. Seña 8 o|o. a cuenta de precio. Comisión 2 o|o. Datos, secretaría del doctor Espeche o en mi escritorio San Martín 195.—Raúl A. Carranza. o10

## R. Brave

*CAMPO EN GENERAL VIA*monte, 337 hectáreas, 48 áreas. A 15 cuadras al NO. de la estación Zavalía, F. C. O. Campo alto, sin desperdicios, especial para agricultura y ganadería. Está alambrado con 6 hilos, 2 potreros, 2 poblaciones, agua dulce a 3 metros. Actualmente está todo con agricultura, arrendado en pesos 10.50 la hectárea, con contrato hasta Mayo de 1916.

EL MIERCOLES 20 de octubre a las 3 p. m. en mis oficinas, sin base, con facilidades de pago muy convenientes. Seña 8 por ciento. Comisión 2 o|o. Mayores detalles y planos en mis oficinas B. Mitre 738. R. Brave. o9

## Jorge Reyes y Cía.

*JUDICIAL — POR DISPOSI*ción del Sr. juez en lo civil Dr. Meléndez y como perteneciente al juicio caratulado "Christie Muller Sydney Richardson c|. Soly Borok" que tramita por la secretaría del Dr. Cúneo, procederemos al remate de la casa San Pedrito No. 265 (antes 249) cuyo terreno mide 8.66 mts. de frente por 47.49 mts. de fondo. Ad-corpus. Su edificio se compone de 7 piezas, 1 de servicio, baño, cocina, carpintería de cedro, patios de mosaicos, etc. Base $ 16.666.66 m|n o sean las 2|3 partes de su tasación.

EL DOMINGO 31 de octubre a las 3 p. m. en la misma propiedad. Seña 8 o|o. Comisión 2 o|o. Más datos en nuestra casa, Sarmiento 487.—Jorge Reyes y Cía.—José Cúneo, secretario. o17

## Lamas y Villarino

*EN SANTA TERESA (F. C.* C. A). Los conocidos y reputados campos de Quirno, sobre las estaciones Santa Teresa y Cepeda, del F. C. C. A., línea principal a Buenos Aires y La Vanguardia y Sargento Cabral, del F. C. C. G. P. B. A., a 66 kilómetros del puerto de Rosario y 39 del puerto Villa Constitución.—1.597 hectáreas, 48 áreas 64 centiáreas de campo flor, que forman parte del antiguo establecimiento "Santa Clara", de Quirno, divididas en 13 lotes, cuyas superficies varían de 218 hectáreas, 70 áreas, 51 centiáreas, a 58 hectáreas, 86 áreas y 19 centiáreas. Campo alto sin desperdicio, agua de primera calidad, especial para la siembra de maíz y papa, que por la feracidad de sus tierras hacen que alcancen más altos rendimientos, adaptándose para cualquier cultivo. Actualmente está todo arrendado a colonos para la siembra de maíz, lino y papa, los que pagan desde 32 a 38 pesos la cuadra y un lote al tanto por ciento de la cosecha, con contratos que vencen en mayo de 1917. El campo dista 30 cuadras de las estaciones Santa Teresa y Cepeda, del F. C. C. A. y 15 de La Vanguardia, y Sargento Cabral, las que lo ponen en comunicación directa con los puertos de Rosario, Villa Constitución, San Nicolás y Buenos Aires.

EL SABADO 23 de octubre de 1915, a las 3 p. m. en nuestro salón de ventas, calle Córdoba 935. Rosario. Bases desde $ 210 a 255 la hectárea, a plazos. Condiciones de pago; 25 o|o al contado al escriturar y el resto o sea el 65 o|o, a 1, 2 y 3 años de plazo, con 7 o|o de interés y garantía hipotecaria de la misma propiedad.

El lote No. 5, compuesto de 128 hectáreas, 55 áreas y 96 centiáreas, tiene una casa recién construída de material, compuesta de 5 piezas y demás comodidades, molino de 12 picos, con depósito. 1200 árboles frutales procedentes de Basso Hintermeyer y Peluffo; este lote está arrendado a $ 33 la cuadra.

El lote No. 8, tiene una población de material y monte de frutales.

El lote No. 13 tiene 30 hectáreas alfalfadas, teniendo obligación el arrendatario de dejar todo el lote alfalfado dentro de los dos años. El campo está alambrado en todo su perímetro, y linda al Norte con la sucesión Urrutia; al Sur, con J. Quirno; al Este, con María L. Dose de Larriviere, y al Oeste, en parte, con la sucesión Carrera y en parte vía del ferrocarril por medio con Avelino Quirno. Para revisar el campo se puede hacer por la estación Santa Teresa, dirigiéndose al señor Ramón Ribaneira, quien podrá proporcionar coches para hacerlo. Seña 10 o|o. Comisión 2 o|o a cargo del comprador.—Planos y detalles, Córdoba 935, Rosario, y San Martín 444, Santa Fe.—Lamas y Villarino. v22

## NAON & BUSTILLO

427 - SAN MARTIN - 427

De los Señores

### J. GRECIET & Cía.

245 SUIPACHA 245

LOS RICOS MUEBLES IMPORTADOS DE ESTA ACREDITADA MUEBLERIA POR LIQUIDACION TOTAL

**Los días miércoles 20, viernes 22 y lunes 25 de octubre**

A LAS 8.30 P. M.

Visiten la exposición de 8 a. m. a 8 p. m.

SOLICITEN CATALOGOS

NAON y BUSTILLO

v18

*De los señores G. GRECIET y* Compañía.—Liquidación total de los ricos muebles importados de esta acreditada mueblería, calle Suipacha 245. Juegos de comedor de caoba y de roble Luis XVI con marquetería y bronce y sillas tapizadas, juegos de dormitorio de caoba y de roble Luis XVI, con marquetería y bronce, dos ricos juegos de sala Aubusson hecho a mano, juego de sala Luis XVI dorado, con tapicería de seda, juegos de hall de roble tallado y de laqué con percha, juegos de escritorio de caoba estilo Imperio, compuestos de: biblioteca 3 cuerpos, mesa de escritorio y sillón, bahut María Antonieta, caoba y bronce Luis XVI, cómodas de caoba marquetería y bronce Luis XVI, espejos de sala dorado Luis XVI, lámpara pie bronce y cristal, vitrinas doradas Luis XVI, mesas doradas Luis XVI de sala, lit de repos dorado Luis XVI, biombos dorados Luis XVI, candelabros estilo Luis XVI, antiguo, de bronce cincelado, columnas y pedestales Luis XVI, sillas de fantasía doradas, mesas de laqué, mesas de escritorio de caoba y bronce Luis XVI y un gran surtido de muebles que no detallamos por su larga extensión.

LOS DIAS MIERCOLES 20, VIERNES 22 Y LUNES 25 de octubre, a las 8 y 30 p. m., en la calle Suipacha 245. Desde ya en exposición de 8 a. m. a 8 p. m. Soliciten catálogos. Comisión, 10 por ciento.—Naón y Bustillo, U. T. 3908, Avenida, San Martín 427. v25

## Naón y Bustillo

427 San Martín 427

*JUDICIAL. Por orden de la co*misión liquidadora del concurso de los Sres. Oruezabala y Cía., calle Bartolomé Mitre 1089. Todas las mercaderías e instalaciones de esta casa importadora, cuyo detalle es el siguiente: camisetas, calzoncillos, medias, artículos de punto surtidos en modelos y calidad de alta novedad, guantes, echarpes, botones, pañuelos de seda, de hilo, algodón, ligas, tiradores, cinturones, polainas, cuellos de hilo, algodón, celuloide y papel, gemelos, peines, cepillos, impermeables, paraguas, zapatos de goma, un gran surtido en bastones, corbatas, boquillas, cadenas, carteras, cigarreras, mantas de viaje, jabones de tocador, artículos para peluquerías, navajas y máquinas de afeitar, cortaplumas, útiles para manicuro e infinidad de artículos que no se detallan por su mucha extensión, etc. Ventas en lotes al contado.

EL LUNES 25 de octubre a la 1 p. m. y días subsiguientes hasta terminar en el local calle Bartolomé Mitre 1089. El expediente tramita ante el juzgado del doctor Tristán M. Avellaneda, secretaría doctor Francisco García. Seña 30 o|o. Comisión 10 o|o.—Naón y Bustillo. o14

## Angel M. Queimadelos

*REMATE JUDICIAL. El día* 24 del corriente mes a las 3 de la tarde procederé a vender en pública subasta, un lote de terreno sito en la calle Nazca entre las de San Eduardo y Morón, señalado en el plano con el número 17, el que es parte de los lotes uno y cuatro de la manzana P de otro plano, compuesta su extensión de 9 metros 52 ctms. de frente al N. E. por 27 mts. 70 ctms. de fondo, lindando por el frente con la calle Nazca, por el fondo con el lote 15, por el N. O. con el lote 18 y por el S. E. con el lote 16, tiene aguas corrientes y cloacas. Esta venta es ordenada por el síndico liquidador del concurso que se sigue a don Juan Santoro, cuyo expediente tramita por el juzgado de comercio a cargo del doctor Avellaneda y secretaría del doctor Cermesoni. La venta tendrá lugar en el mismo terreno y exigiré el 8 o|o de seña y el 2 o|o de comisión al comprador. También hago presente que se efectuará dicha venta sin base y al mejor postor. Más datos al expediente referido o a mi escritorio calle Lima 86.—Fernando Cermesoni. o17

## Héctor V. Trabucco

*JUDICIAL — EL DOMINGO* 24 de octubre, a las 3 de la tarde, procederé a vender una hermosa fracción de tierra, situada en Belgrano, calle Húsares 1916, esquina Sucre y a una cuadra de Echeverría, compuesta de 28m15 por 56m29 o sea un total de 1.601m15, con un edificio de dos piezas de material, baño, cocina, aguas corrientes y demás comodidades, que produce una renta mensual de cuarenta y cinco pesos. Todo en un solo lote y con la base de la hipoteca, o sean pesos 5.500 m|l. de acuerdo al siguiente

EDICTO JUDICIAL

Por disposición del señor juez de primera instancia en lo civil doctor Fernando Klappenbach, secretaría Gutiérrez Sáenz Valiente, se hace saber por el término de quince días que se ha designado al martillero don Héctor V. Trabucco en el juicio que por cobro de pesos le sigue la señorita María Teresa Blayren a María Emma Halbach, para que proceda a la venta de la fracción de tierra situada en Belgrano señalada en el plano con el lote 8, de la manzana O, compuesto de 28m15 al Este por 56m29 al Sur, lindando por el Este con la calle Húsares y por el Sur con la calle Sucre, por el Norte con don Nicolás Bessio y por el Oeste con doña Juana García. 8 o|o a cuenta de precio y 2 o|o de mi comisión.—Buenos Aires, octubre 8 de 1915.—J. M. Gutiérrez Sáenz Valiente. Para más datos o informes y planos, dirigirse a mis oficinas, calle Lavalle 1824, esquina Callao, de 1 a 7 p. m. U. T. 3201 Libertad. Remate Nro. 5809

## Juan L. Colombo (hijo)

*CASA EN "VILLA PORVE*nir" (Avellaneda). Por orden del Banco de la Provincia de Buenos Aires sección Crédito Hipotecario. Préstamo No. Ho. 2669.

EL DOMINGO 24 de octubre de 1915 a las 3 de la tarde sobre la misma propiedad calle avenida Galicia No. 102, 106 y 112 esquina Santiago del Estero No. 1767 y 1775. Mide 18m81 de frente y fondo 21m60 en el costado S. E. y 24m17 en el costado N. O. El edificio consta de un salón esquina, zaguán, 3 piezas, cochera, cocina y otras comodidades. Base de venta $ 10.000 m|n. Pueden seguir en hipoteca $ 6.000. Seña 10 o|o y comisión 2 o|o en el acto del remate. Más detalles en diarios "El Día" y "El Argentino" de La Plata u ocurrir al martillero o al Banco.—Juan L. Colombo (hijo), Avellaneda. o17

## Adolfo Bullrich & Cía.

TERRENOS

*JUDICIAL — EN AVELLA*neda.—El terreno e instalaciones de la Sociedad General de Productos Químicos, sobre el Dock Sur. Base rebajada, 80.000 $ m|n.

EL MARTES 26 de octubre, a las 3 p. m. en nuestra casa, Florida 269 y 273, de acuerdo con el siguiente edicto judicial: Por disposición del señor juez de primera instancia de la capital federal, doctor Juan Carlos Lagos, en el juicio seguido por don Bartolomé Rocca contra la Sociedad General de Productos Químicos, se hace saber por el término de 15 días que han sido designados los martilleros, señores Adolfo Bullrich y Cía., para que procedan en el hall de ventas de los mismos, en esta capital, calle Florida 269 y 273, el día martes veintiséis de octubre, a las 3 p. m., con la base de 80.000 $ m. de c|l. a la venta en público remate, de la propiedad situada en el partido de Avellaneda, provincia de Buenos Aires, con todo lo plantado y clavado al suelo, cuyo terreno está formado por dos fracciones unidas que corresponden a la mitad de la manzana núm. 258 y mitad de la núm. 259, las que en conjunto miden: 65 metros de frente al NE. sobre la Avenida Juan Díaz de Solís (adoquinada) por donde linda ribera en medio, con el muelle del Dock Sur; 250 metros en el Sudeste, lindando con la mitad de las manzanas números 258 y 259; 250 metros en el NO. por donde linda calle en medio con la Compañía Alemana Transatlántica de Electricidad y 65 metros en el SO. dando frente a la calle Facundo Quiroga. La venta se efectuará en un solo lote, quedando los martilleros autorizados para exigir el 8 o|o como seña y el 2 por ciento de comisión en dinero efectivo, haciéndose presente que si el que resultare comprador no lo hiciere así, procederán inmediatamente a nuevo remate. Los autos tramitan por la secretaría del autorizante, donde se hallan agregados los títulos, los que pueden ser examinados por los interesados.—Septiembre 30 de 1915.—Luis F. Vincent, secretario. Por otros informes, ocurrir a nuestra casa, Florida 269 y 273 o a la secretaría indicada en el Palacio de Justicia.—Adolfo Bullrich y Cía. o13

*LAPRIDA Y VALENTIN GO*mez, ambas calles con tranvía. Esa esquina en 2 lotes. A una cuadra de la avenida Corrientes y del Mercado de Abasto Proveedor y a dos de la estación de cargas del F. C. O. Base $ 70 m|n la vara cuadrada, la esquina y $ 60 m|n la vara cuadrada el lote lindero. El pago podrá hacerse: mitad al contado y mitad a uno y dos años de plazo, por cuotas iguales, en hipoteca e interés de 8 o|o anual pagadero por trimestres anticipados.

EL DOMINGO 24 de octubre a las 2 p. m. en el mismo terreno. El lote esquina mide 14.56 varas de frente al Oeste, sobre Laprida, por 20.07 varas al S. E. sobre Valentín Gómez, 26.29 varas en el Norte y 7.76 varas en el contrafrente. Superficie 304.17 varas cuadradas. Con frente a Laprida un lote de 10 varas de frente al Oeste por 23.78 varas de fondo al Norte, 26.29 varas al Sud y 10.30 varas en el contrafrente. Superficie 250.38 varas cuadradas. Exigiremos el 8 o|o a cuenta de precio y el 2 o|o de nuestra comisión. Otros informes a nuestra casa, Florida 269 y 273.—Adolfo Bullrich y Cía. o17

CAMPOS

*LA MERCEDES EN SAN VI*cente.—Una granja modelo a las puertas de la ciudad, a unos tres kilómetros de la estación San Vicente, F. C. S. Una hermosa residencia veraniega al par que estanzuela de provechosa explotación 220 hectáreas, 64 áreas de campo alambrado en su perímetro, y dividido en 10 potreros. Cuenta con una casa-habitación de material con 6 piezas; departamento de servicio con tres piezas y cocina, casa de material de 4 piezas, cocina y comedor para peones; cochera de madera con dos cuartos para peones y dos para depósito. Dos galpones de madera divididos interiormente en boxes cerrados para yeguarizos, vacunos y lanares; en la parte alta, en uno de estos galpones, hay un entrepiso para depósito de forrajes. Otro galpón de pino de tea para preparación de animales. Un galpón de madera forrado con hierro galvanizado para depósito. Un chalet de 6 piezas de madera para habitación del encargado. Otro chalet de 4 habitaciones para el jardinero. Un estanque de 20.000 litros servido por pozo semisurgente, con motor a nafta. Una población en barro con tres piezas, un corral redondo de postes de madera dura y listones pino de tea, dos techos de cinc para parvas, una balanza de pesar hacienda, un potro Even para descornar toros. Jardín, parque y arboleda; es decir, una granja con todos los implementos para entrar a continuar su explotación. Base de venta, 75.000 $. Al comprador se le concederá, si lo desea, una hipoteca de 20.000 $ oro sellado (45.454 $ m|n. de c|l) a tres años de plazo, con 5 1|2 por ciento de interés anual.

EL MARTES 19 de octubre, a las 3 p. m. en nuestra casa, calle Florida 269 y 273. Linda según título: al NO. con Ojea y Fernández, al SO., vía del ferrocarril del Sud; al E. antes Campos y Fredes hoy Pieres; al NE. hoy con Adrián Labró antes Juan F. Arroqui. Se visita por San Vicente, solicitándose carta-orden en nuestra casa. Al comprador exigiremos el 8 o|o a cuenta de precio y el 2 o|o de nuestra comisión.—Adolfo Bullrich y Cía. o13

*JUDICIAL—CAMPO EN CO*ronel Pringles. 2.228 hectáreas, 16 áreas y 59 centiáreas, divididas en cuatro lotes: uno de 600 hectáreas, dos de 500 hectáreas y uno de 628 hectáreas, 16 áreas y 50 centiáreas. Dista 6 leguas de la estación Ilone, del F. C. S., de la línea de Buenos Aires a Bahía Blanca. Campo de excelente calidad con agua a 3 y 4 metros de profundidad y pastos tiernos, predominando el trébol, alfilerillos y varias gramíneas. Contiene población de estancia que consta de una casa-habitación construída en paredes de barro, de tres piezas, otra casa construída también en barro de dos piezas, cocina, un galpón del mismo material y un pozo de balde. El campo está alambrado con 7 hilos, varillas de hierro, siendo sus alambrados interiores análogos a estos con un hilo menos, los que forman tres potreros más o menos iguales. Existe también un pequeño monte que rodea la estancia, con eucaliptus, álamos y sauces. En el extremo NE del cuadro del centro y próximo al alambrado que lo separa de Regino de la Canal hay un jagüel con un pequeño tanque de cinc de 3.000 litros y bebederos de hierro galvanizado. Tasación, 90 $ la hectárea. Base de venta, 60 $ la hectárea, debiendo abonarse en la siguiente forma: 10 por ciento de seña y a cuenta del precio y el 2 o|o de nuestra comisión en el acto del remate al firmarse la boleta de práctica y el saldo al ser aprobada la venta, pudiendo el comprador optar por un préstamo con garantía del campo adquirido hasta la suma equivalente al 30 por ciento del precio, siempre que no resulte mayor de 30 $ la hectárea. La hipoteca de referencia será constituída a oro sellado a tres años de plazo con opción a dos años más con 9 o|o de interés anual pagadero por semestres adelantados y demás condiciones a que subordina sus préstamos el Banco Hipotecario Franco-Argentino, que es quien en este caso la concede. Las escrituras serán otorgadas por ante el escribano señor Alberto M. Haedo, debiendo los interesados revisar los títulos antes del remate en las oficinas del Banco Hipotecario Franco-Argentino, calle B. Mitre 226 donde están archivados.

EL MIERCOLES 27 de octubre, a las 3 p. m. en nuestra casa. Florida 269 y 273. Por orden del señor juez de primera instancia doctor Pedro V. Meléndez, en el juicio seguido por el Banco Hipotecario Franco Argentino contra don Salustiano de la Canal que tramita por la secretaría a cargo del doctor N. Arrotea Molina. El campo linda: al NO., con E. Alonso, al SO., con M. Panelo y J. P. Alchurut por medio el arroyo Indio Chico; al SE, con Regino de la Canal, y al NE. con Domingo Cabrera. Informes solicítense en nuestra casa, Florida 269 y 273. Para revisar el expediente acudirse a la secretaría indicada en el Palacio de Justicia, quinto piso, sobre Talcahuano y Tucumán. Narciso Arrotea Molina, secretario. Adolfo Bullrich y Cía. o11

*EN FLORENCIO VARELA a* 1.000 metros más o menos de la estación Bosques, F. C. S., que dista 48 minutos de Constitución y está servida por 30 trenes diarios de ida y vuelta. Una fracción de campo, compuesto de 29 hectáreas, 31 áreas y 68 c., cruzado en su centro por la vía del ferrocarril, alambrado por tres costados y sembrado actualmente con alfalfa y maíz. Base, $ 600 m|n. la hectárea.

EL JUEVES 21 de octubre, a las 3 p. m. en nuestra casa, calle Florida 269 y 273 Linda al NE y SE con sucesores de R. Barragán, al NO. F. Traverso y L. Drago y al SO. terreno sobrante en medio con M Barragán. Contiene una casita de material revocada y blanqueada, un galpón, un rancho con cocina, etc. Los alambrados son propios. Está arrendado con contrato hasta fin de este año. Para visitarlo conviene ir por la estación Bosques, F. C. S. dirigiéndose al señor Sebastián Solimo en el mismo campo. Exigiremos el 8 o|o a cuenta de precio y el 2 o|o de nuestra comisión. Otros informes y planos, pídanse en nuestra casa, Florida 269 y 273.—Adolfo Bullrich y Cía. o11

*CAMPO EN TAPALQUE —* a 16 años de plazo 1349 hectáreas, 92 áreas, a una legua más o menos de la estación San Bernardo y a más de 6 y media de Tapalqué, F. C. S. Es conocido por de Lesquerré, está alambrado en su perímetro con líneas propias con 7 hilos y dividido en 2 potreros. Tiene población de 3 piezas de barro y está arrendado con contrato hasta junio de 1916, a razón de $ 8 la cuadra al año. Base 80 $ la hectárea. Si el comprador lo desea, podrá constituir hipoteca hasta $ 30.000 oro sellado ($ 68.181.81 m|n) a 16 años con un servicio trimestral de $ 958.50 oro sellado (2178 41 m|n de c|l) por concepto de amortización e intereses o bien al plazo de tres años con opción a dos años más al interés de 9 o|o anual por semestres anticipados y en las condiciones que la Sociedad prestamista establece para sus préstamos. En este caso la escritura se otorgará por el escribano que dicha Sociedad designe.

EL MARTES 26 de octubre, a las 3 p. m. en nuestra casa, calle Florida 269 y 273. Linda al NO. con la testamentaría de Luis Lesquerre, al SO., Rachoulet; al SE., Arrieu y al NE., sucesión Gau. El campo puede visitarse por San Bernardo, donde esperará avisando previamente al señor Luis Lasquerre, que facilitará todos los informes que se le requieran. Planos en nuestra casa. Exigiremos el 8 o|o a cuenta de precio y el 2 o|o de nuestra comisión. Adolfo Bullrich y Cía. o17

## Banco Hipotecario Nacional

25 DE MAYO 245

### CAPITAL

*POR EJECUCION JUDICIAL*

Casa calle Obligado número 1257 entre las de Céspedes y Zabala. N.o H.o 18470. Serie C. H. A. 6 o|o. El Banco Hipotecario Nacional rematará en su local.

EL VIERNES 22 DE OCTUBRE DE 1915 A LAS 2 P. M., una casa ubicada en la calle Obligado número 1257. Edificio se compone de jardín al frente, 4 habitaciones, comedor, cuarto de baño, cocina, w. c. y una pieza de servicio en altos. Terreno mide 8.66 metros de frente al SO., 8.72 metros en el contrafrente al NE., 32.04 metros en el costado NO., y 30.01 metros en el lado SE. o lo más o menos que resulte.

Base de venta pesos 16.000

El comprador continuará haciendo el servicio de la hipoteca originaria de 13.000 pesos que reconoce la propiedad, reducida hoy a pesos 12.654 con 906 milésimos y abonará en dinero el exceso sobre esta suma hasta el precio de compra. Los títulos pueden ser examinados en la oficina del Banco antes del remate. Verificado éste no habrá lugar a reclamo. Seña 5 o|o. Comisión 1 o|o en dinero efectivo. Este remate se efectúa con sujeción a lo dispuesto en las leyes vigentes números 8172 y 9155. Por informes, ocurrir al Banco Hipotecario Nacional. Aviso iniciado en LA PRENSA el 5 de octubre de 1915. o8

*POR EJECUCION JUDICIAL*

casa calle Cabildo número 2540 entre las de Monroe y Guanacache. N.o H.o 3175. Serie Préstamos Convertidos. Ley 2842. El Banco Hipotecario Nacional rematará en su local

EL MIERCOLES 20 DE OCTUBRE DE 1915 A LAS 2 p. m. una casa ubicada en la calle Cabildo número 2540. Edificio consta de sala, escritorio, cuatro dormitorios, comedor, cocina, baño, w. c. y dos cuartos de servicio en altos. Terreno mide: 12 metros 014 milímetros de frente al NE. 41.45 metros de fondo en el costado SE. 40.93 metros en el NO. y 10 metros en el contrafrente.

Base de venta, pesos 3.000

El comprador continuará haciendo el servicio de la hipoteca originaria de pesos 2.390, que reconoce la propiedad reducida hoy a pesos 2.007 con 969 milésimos, abonará en dinero el exceso sobre esta suma hasta el precio de compra. El servicio de esta hipoteca se hará a razón del 10 por ciento anual, pagaderos en curso legal por semestres adelantados. En caso de cancelación o anticipo de capital, sólo podrá efectuarse de acuerdo con las leyes números 2842 y 8172. Los títulos pueden ser examinados en la oficina del Banco antes del remate. Verificado éste no habrá lugar a reclamo. Seña 5 o|o y comisión 1 o|o que serán exigidas en dinero efectivo en el acto del remate el que se efectúa con sujeción a las leyes 8172 y 9155. Por informes ocurrir al Banco Hipotecario Nacional. Aviso iniciado en LA PRENSA el 6 de octubre de 1915. o6

*POR EJECUCION JUDICIAL*

—Finca, calle Las Heras números 2925-27-29 entre las de Billinghurst y Bustamante. No Ho 17868, serie C H A 6 o|o. El Banco Hipotecario Nacional rematará en su local

EL LUNES 25 DE OCTUBRE DE 1915, A LA 1.30 P. M., una finca, ubicada en la calle Las Heras números 2925, 2927 y 2929. Edificio consta de planta baja y alta con las siguientes distribuciones:

PLANTA BAJA—Con entrada para coches por el número 2929, salón para negocio por el núm. 2927, sótano, depósito, una habitación, una pieza chica, patio cubierto, galpón, w. c., etc.

PLANTA ALTA—Por el número 2925, consta de sala, vestíbulo, escritorio, tres habitaciones, cocina, baño, w. c., dos piezas de servicio en altos, etc. Terreno mide 10 metros de frente al SO. por 50.96 metros de fondo en el costado SE. y 54.67 metros en el del NO., teniendo en su contrafrente al NE. 10.67 metros o lo más o menos que resulte.

Base de venta, $ 10.000

El comprador continuará haciendo el servicio de la hipoteca originaria de $ 33.000 que reconoce la propiedad, reducida hoy a pesos 31.932 con 712 milésimos y abonará en dinero el exceso sobre esta suma hasta el precio de compra. Los títulos pueden ser examinados en la oficina del Banco antes del remate. Verificado éste no habrá lugar a reclamo. Seña 5 o|o. Comisión, 1 o|o en dinero efectivo. Este remate se efectúa con sujeción a lo dispuesto en las leyes vigentes números 8172 y 9155. Por informes, ocurrir al Banco Hipotecario Nacional. — Aviso iniciado en LA PRENSA el 11 de octubre de 1915. o11

*FINCA — CALLE JUNCAL* números 4444-46, entre las de Godoy Cruz y Oro. No. Ho 33370, serie L.—El Banco Hipotecario Nacional rematará en su local

EL LUNES 25 DE OCTUBRE DE 1915, A LA 1 P. M., una finca ubicada en la calle Juncal números 4444 y 4446. Edificio consta de cinco departamentos con la siguiente distribución: Por el núm. 4446 entrada a uno que consta de tres habitaciones, jardín al frente, cocina y w. c., por el número 4444 un pasaje de entrada a los otros 4 departamentos y constan: 2 departamentos de tres piezas bajas una alta, cocina, w. c., etc.; otro de tres piezas, cocina y w. c.; teniendo otro dos piezas bajas, dos altas, cocina, w. c., etc. Terreno mide 8.50 metros de frente al NE por 56.57 metros de fondo en el costado NO. y 56.92 metros en el costado SE.

Base de venta, $ 17.000

El comprador continuará haciendo el servicio de la hipoteca originaria de pesos 15.000 que reconoce la propiedad, reducida hoy a $ 13.828 con 666 milésimos y abonará en dinero el exceso sobre esta suma hasta el precio de compra. Los títulos pueden ser examinados en la oficina del Banco antes del remate. Verificado éste no habrá lugar a reclamo. Seña 5 o|o. Comisión, 1 por ciento en dinero efectivo. Este remate se efectúa con sujeción a lo dispuesto en las leyes vigentes números 8172 y 9155. Por informes, ocurrir al Banco Hipotecario Nacional.—Aviso iniciado en LA PRENSA el 11 de octubre de 1915. o11

*CASA, calle HUMAHUACA* número 4653 entre las de Lambaré y Río de Janeiro - No H. 6920, serie C. H. A. 6 por ciento. El Banco Hipotecario Nacional rematará en su local el MIERCOLES 27 DE OCTUBRE DE 1915 A LAS 2.30 P. M. una casa ubicada en la calle Humahuaca núm. 4653 (antes 1351). Edificio consta de sala, tres habitaciones, una pieza chica, 2 cocinas, cuarto de baño, w. c. y en los altos 2 piezas de servicio, etc. Terreno mide 8.66 metros de frente al S. por 30 metros 13 milímetros de fondo, o lo más o menos que resulte dentro sus muros.

Base de venta, $ 16.000

El comprador continuará haciendo el servicio de la hipoteca originaria de 13.000 pesos, que reconoce la propiedad, reducida hoy a $ 12.254 con 848 milésimos y abonará en dinero el exceso sobre esta suma hasta el precio de compra. Los títulos pueden ser examinados en la oficina del Banco antes del remate. Verificado éste no habrá lugar a reclamo. Seña 5 o|o. Comisión 1 o|o en dinero efectivo. Este remate se efectúa con sujeción a lo dispuesto en las leyes vigentes números 8172 y 9155. Por informes, ocurrir al Banco Hipotecario Nacional.—Aviso iniciado en LA PRENSA el 13 de octubre de 1915. o13

*FINCA AVENIDA SAN MAR*tín núms. 1901-09 esquina Treles números 2301-12-14. No Ho 5667, serie C H. A. 6 por ciento. El Banco Hipotecario Nacional rematará en su local el MIERCOLES 27 DE OCTUBRE DE 1915 A LAS 2 P. M., una finca ubicada en la Avenida San Martín núms. 1901-09 esquina Treles números 2301-12-14. Edificio consta de dos plantas a saber: PLANTA BAJA por Av. San Martín 1901 esquina Treles 2301, salón para negocio, etc. por Treles 2312, casa con vestíbulo, tres habitaciones, cocina, baño, una pieza de servicio, w. c. etc. PLANTA ALTA por Av. San Martín 1909, vestíbulo, sala, comedor, dos habitaciones, cocina, baño, w. c. y en altos una pieza de servicio, por Treles 2314, otra casa con vestíbulo, tres habitaciones, cocina, w. c., baño, en altos una pieza de servicio, etc. Terreno mide 13 metros 009 milímetros de frente al S. sobre la Av. San Martín, por 50.10 de fondo al N., que es también frente al E. 49.91 metros en el O., y 13 metros en el contrafrente, o lo poco más o menos que resulte dentro de sus linderos.

Base de venta, $ 23.000

El comprador continuará haciendo el servicio de la hipoteca originaria de pesos 24.000, que reconoce la propiedad, reducida hoy a $ 22.624 con 335 milésimos y abonará en dinero el exceso sobre esta suma hasta el precio de compra. Los títulos pueden ser examinados en la oficina del Banco antes del remate. Verificado éste no habrá lugar a reclamo. Seña 5 o|o. Comisión 1 o|o en dinero efectivo. Este remate se efectúa con sujeción a lo dispuesto en las leyes vigentes números 8172 y 9155. Por informes, ocurrir al Banco Hipotecario Nacional.—Aviso iniciado en LA PRENSA el 13 de octubre de 1915. o13

*POR EJECUCION JUDICIAL*

Petit hotel calle Costa Rica número 4185, con frente también a Alvarez núm. 1715, entre las de Gazcón y Almagro. No. Ho. 32585, serie L. El Banco Hipotecario Nacional rematará en su local

EL LUNES 25 DE OCTUBRE DE 1915, A LAS 2 P. M., un petit hotel, ubicado calle Costa Rica número 4185, con frente también a la de Alvarez número 1715. Edificio consta de: subsuelo, planta baja y alta con las siguientes distribuciones:

SUBSUELO—Con dos piezas, cocina, carbonera, baño y pasaje

PLANTA BAJA. Zaguán de entrada por el número 4185, sala, escritorio, comedor, 2 habitaciones, baño y escalera al

PISO ALTO. Con 4 habitaciones, baño, terraza y en la azotea una pieza de servicio. Terreno mide: 10.39 metros de frente al S. sobre la calle Costa Rica, 3.50 metros en su otro frente al NO, sobre la calle Alvarez, 22.70 metros en el costado O., 14.80 metros en el del E., y 12.64 metros en el costado NE.

Base de venta, $ 26.000

El comprador continuará haciendo el servicio de la hipoteca originaria de $ 22.000 que reconoce la propiedad, reducida hoy a pesos 20.282 con 043 milésimos y abonará en dinero el exceso sobre esta suma hasta el precio de compra. Los títulos pueden ser examinados en la oficina del Banco antes del remate. Verificado éste no habrá lugar a reclamo. Seña, 5 o|o. Comisión, 1 o|o en dinero efectivo. Este remate se efectúa con sujeción a lo dispuesto en las leyes vigentes números 8172 y 9155. Por informes, ocurrir al Banco Hipotecario Nacional.—Aviso iniciado en LA PRENSA el 11 de octubre de 1915. o11

*TERRENO.—CALLE INDE*pendencia núm. 428, entre las de Bolívar y Defensa. Nros. Hip. 3352|54, serie C. H. A., 6 o|o. El Banco Hipotecario Nacional rematará en su local

EL LUNES 18 DE OCTUBRE DE 1915, A LAS 2 P. M., tres lotes de terreno CON LAS CONSTRUCCIONES QUE CONTIENE cada uno, ubicados en la calle Independencia número 428, entre las de Bolívar y Defensa, y miden:

LOTE 2, 11 metros de frente al N., 14 metros en el costado E. y 14.03 metros en el del O.

LOTE 3, 11 metros de frente al N., 14.03 metros en el costado E. y 14.06 metros en el del O. y el

LOTE 4, 11 metros de frente al N., 11.65 metros en el contrafrente al S., 14.06 metros en el costado E., y 14.09 metros en el del O., con lo poco más o menos que resulte.

LOTE 2, No. Ho 3352. Préstamo, $ 18.500. Deuda actual, $ 17.318:279. Base de venta, pesos 23.500.

LOTE 3, No. Ho. 3353: Préstamo, $ 16.500. Deuda actual, $ 15.448:358. Base de venta, pesos 21.000.

LOTE 4, No. Ho. 3354. Préstamo, $ 16.500. Deuda actual $ 15.448:358. Base de venta, pesos $ 21.000.

El comprador continuará haciendo el servicio de la hipoteca originaria que reconoce cada lote y abonará en dinero el exceso sobre la deuda actual hasta el precio de compra. Los títulos pueden ser examinados en la oficina del Banco antes del remate: verificado éste no habrá lugar a reclamo. Seña 5 o|o y comisión 1 o|o que serán exigidas en dinero efectivo en el acto del remate. Este remate se efectúa con sujeción a lo dispuesto en las leyes vigentes números 8172 y 9155. Por informes, ocurrir al Banco Hipotecario Nacional.—Aviso iniciado en LA PRENSA el 4 de octubre de 1915. o4

*POR EJECUCION JUDICIAL*

Finca, calle Pedro Mendoza núms. 3809|29 esquina Avenida Montes de Oca números 2255|95. N.o H.o 27354. Serie K. El Banco Hipotecario Nacional rematará en su local

EL VIERNES 22 DE OCTUBRE DE 1915 A LAS 2.30 P. M., una finca ubicada en la calle Pedro Mendoza números 3805, s|n., 3823, 3827, 3829 y s|n esquina a la avenida Montes de Oca números 2255, 2265, s|n y 2295. Terreno mide: 81 metros 140 milímetros de frente al E. sobre la avenida Montes de Oca; 68 metros 847 milímetros en su otro frente al S. sobre Pedro Mendoza; 65 metros 515 milímetros en el costado N. y 100 metros 869 milímetros en el del O. Edificio por el número 2255 MONTES DE OCA, casa con cuatro piezas, w. c., POR MONTES DE OCA número 2265, tres piezas, cocina, baño, etc., MONTES DE OCA números 2295, y s|n ESQUINA PEDRO MENDOZA número 3809 gran galpón de material, varios de cinc y de madera, caballeriza, dos piezas de material, cocina, dos, w. c., etc. PEDRO MENDOZA números 3823-27|29 y s|n, tres piezas de material en altos otras tres piezas, gran galpón de material y otros de madera y cinc, caballeriza, w. c., y demás construcciones que contenga.

Base de venta, pesos 213.000

El comprador continuará haciendo el servicio de la hipoteca originaria de 200.000 pesos que reconoce la propiedad, reducida hoy a pesos 177.613 con 652 milésimos y abonará en dinero el exceso sobre esta suma hasta el precio de compra. Los títulos pueden ser examinados en la oficina del Banco antes del remate. Verificado éste no habrá lugar a reclamo. Seña 5 o|o. Comisión 1 o|o en dinero efectivo. Este remate se efectúa con sujeción a lo dispuesto en las leyes vigentes números 8172 y 9155. Por informes, ocurrir al Banco Hipotecario Nacional. Aviso iniciado en LA PRENSA el 8 de octubre de 1915. o8

### SUCURSAL SAN JUAN

*POR EJECUCION JUDICIAL*

—Casa en la ciudad de San Juan.—Préstamo No. Ho. 89|5453, serie E. de $ 3.000.—El Banco Hipotecario Nacional rematará en el local de su sucursal en la ciudad de San Juan, establecida en la calle Bartolomé Mitre 856, el día MIERCOLES VEINTISIETE DE OCTUBRE DE MIL NOVECIENTOS QUINCE A LAS DOS DE LA TARDE, un sitio con edificio, ubicado en la urbano de la ciudad de San Juan, en la avenida 9 de Julio, distante como 625 metros al SE de la plaza 25 de Mayo, de esa ciudad, con superficie de 840 metros cuadrados y compuesto el edificio de siete piezas, cocina, etc. lindando: por el Norte, con pertenencia de doña Filomena Castro, por el Este, con casa de don Arnobio Sánchez, antes de doña Carmen, Leonor, Gertrudis y Paz Sarmiento; por el Sur, con la avenida 9 de Julio y por el Oeste, con doña Elvira S. de Balaguer

Base de venta, $ 2.800.

El comprador continuará haciendo el servicio de la hipoteca originaria de $ 3000, que reconoce la propiedad, reducida hoy a $ 681 con 929 milésimos y abonará en dinero el exceso sobre esta suma hasta el precio de compra. Los títulos pueden ser examinados en la oficina del Banco antes del remate. Verificado éste, no habrá lugar a reclamo. Seña 5 o|o. Comisión 1 o|o que serán exigidas en efectivo en el acto del remate, el que se efectúa con sujeción a lo dispuesto en las leyes vigentes números 8172 y 9155. Por informes, ocurrir al Banco Hipotecario Nacional (25 de Mayo núm. 245, capital federal) o a su sucursal en la ciudad de San Juan.—Aviso iniciado en LA PRENSA el 13 de octubre de 1915.

### SUCURSAL MENDOZA

*POR EJECUCION JUDICIAL*

Propiedad en el departamento de San Rafael, distrito Cuadro Nacional, con superficie de 803 hectáreas. Préstamo No Ho. 773-30090, serie L. de $ 69.900.—El Banco Hipotecario Nacional rematará en el local de su sucursal, en la ciudad de Mendoza, establecida en la calle Rivadavia número 165.

EL DIA MARTES VEINTE Y SEIS DE OCTUBRE DE MIL NOVECIENTOS QUINCE A LAS DIEZ DE LA MAÑANA, una propiedad ubicada en el departamento de San Rafael, distrito Cuadro Nacional, a 6 kilómetros al SE. de la estación Cuadro Nacional del F. C. B. al P., con superficie de 803 hectáreas, conteniendo: 450 hectáreas de potreros alfalfados; 50 hectáreas preparadas para varios cultivos y el resto de 303 hectáreas se compone de terreno cultivable. Contiene también una casa con cuatro habitaciones principales y demás dependencias. La propiedad tiene derecho definitivo de agua para 410 hectáreas y riega por el canal Bombal. Sus límites son al Norte, calle del Cuadro Nacional y gobierno de la provincia; al Sur, Domingo E. Bombal y río Diamante, al Este, testamentaría Zorrilla y al Oeste Domingo Bordeu en parte, calle de por medio.

Base de venta, $ 89.500

El comprador continuará haciendo el servicio de la hipoteca originaria de $69.900 que reconoce la propiedad, reducida hoy a pesos 63.399 con 680 milésimos y abonará en dinero el exceso sobre esta suma hasta el precio de compra. Los títulos pueden ser examinados en la oficina del Banco antes del remate. Verificado éste, no habrá lugar a reclamo. Seña, 5 o|o y comisión 1 o|o que serán exigidas en efectivo en el acto del remate, el que se efectúa con sujeción a lo dispuesto en las leyes vigentes No. 8172 y 9155. Por informes, ocurrir al Banco Hipotecario Nacional (25 de Mayo No. 245 capital federal) o a su sucursal en la ciudad de Mendoza. Aviso iniciado en LA PRENSA el 12 de octubre de 1915. o12

*POR EJECUCION JUDICIAL*

Campo en el departamento de San Rafael, lugar denominado "Cañada del Cerrito", con superficie de 351 hectáreas, 5546 metros cuadrados. Préstamo No. Ho. 3.2.9, serie C H A 6 o|o de 45.000. El Banco Hipotecario Nacional rematará en el local de su sucursal en la ciudad de Mendoza, establecida en la calle Rivadavia 165, el día

SABADO TREINTA DE OCTUBRE DE MIL NOVECIENTOS QUINCE A LAS DIEZ DE LA MAÑANA, una propiedad ubicada en el departamento de San Rafael, lugar denominado "Cañada del Cerrito", con superficie de 351 hectáreas 5546 metros cuadrados, conteniendo: 3 hectáreas [illegible] m. con viña, parrales y huerta de árboles frutales; 293 hectáreas 6171 m. de potreros alfalfados y el resto de 54 hectáreas, se compone de terreno cultivable. Contiene una casa habitación con 8 piezas principales y demás dependencias. La propiedad tiene derecho definitivo de agua para toda su superficie y riega por el canal Cerrito, derivado del río Diamante. Sus límites son, al Norte con Jorge Bombal y Domingo Tomba, al Sur, con Ramón Arias y Pablo Bello, al Este, calle pública, frente a Pedro Bombal y Elvira Bombal de Villanueva, y al Oeste, canal Cerrito, frente a Elvira Bombal de Villanueva, Juana Parejas y Domingo Atayona. Base de venta 63.000 $. El comprador continuará haciendo el servicio de la hipoteca originaria de 45.000 $ que reconoce la propiedad, reducida hoy a $ 41.806, con 793 milésimos y abonará en dinero el exceso sobre esta suma hasta el precio de compra. Los títulos pueden ser examinados en la oficina del Banco antes del remate. Verificado éste, no habrá lugar a reclamo. Seña 5 o|o y comisión 1 o|o que serán exigidas en efectivo en el acto del remate, el que se efectúa con sujeción a lo dispuesto en las leyes vigentes números 8172 y 9155. Por informes ocurrir al Banco Hipotecario Nacional (25 de Mayo 245, capital federal) o a su sucursal en la ciudad de Mendoza. Aviso iniciado en LA PRENSA el 16 de octubre de 1915. o17

### SUCURSAL SALTA

*CAMPO EN EL DEPARTA*mento de Rosario de la Frontera, partido de Horcones, con superficie de 3.388 hectáreas, 5.498 metros cuadrados. Préstamo N.o H.o 139|20877, 2a. ley número 9155, la serie de $ 30.000. El Banco Hipotecario Nacional rematará en el local de su sucursal en la ciudad de Salta, establecida en la calle Alsina números 16 al 18.

EL DIA JUEVES VEINTE Y OCHO DE OCTUBRE DE MIL NOVECIENTOS QUINCE A LAS DOS DE LA TARDE, un campo de estancia denominado "Corral de Barrancas" y "Bajada Alta" ubicadas en el departamento de Rosario de la Frontera, partido de Horcones, a 8 kilómetros de la estación Yatasto, del F. C. C. N. con superficie de 3.388 hectáreas y 5.498 metros cuadrados, según plano aprobado por el departamento Topográfico y también judicialmente. El campo es plano y regable como en sus tres cuartas partes y el resto con lomadas bajas; la irrigación puede verificarse con agua del río del Rosario. Sus límites son al Norte, con propiedad del señor Atilio Lanzi; al Sur, con el río del Rosario; al Este, con la estancia de don Alejandro Ortiz y al Oeste con propiedad de don Cesareo Lazarte.

Base de venta, pesos 34.000

El comprador continuará haciendo el servicio de la hipoteca originaria de 30.000 pesos que reconoce la propiedad, reducida hoy a pesos 29.372 con 456 milésimos y abonará en dinero el exceso sobre esta suma hasta el precio de compra. Los títulos pueden ser examinados en la oficina del Banco antes del remate. Verificado éste, no habrá lugar a reclamo. Seña 5 o|o y comisión 1 o|o que serán exigidas en efectivo en el acto del remate, el que se efectúa con sujeción a lo dispuesto en las leyes vigentes números 8172 y 9155. Por informes ocurrir al Banco Hipotecario Nacional (25 de Mayo número 245, capital federal) o a su sucursal en la ciudad de Salta. Aviso iniciado en LA PRENSA el 14 de octubre de 1915. o14

*CASA EN LA CIUDAD DE* Salta. Préstamo N.o H.o 104.19335, Serie C. H. A. 6 o|o de pesos 6.500. El Banco Hipotecario Nacional, rematará en el local de su sucursal en la ciudad de Salta, establecida en la calle Alsina número 16|18.

EL DIA VIERNES VEINTE Y NUEVE DE OCTUBRE DE MIL NOVECIENTOS QUINCE A LAS DOS DE LA TARDE, una casa ubicada en la ciudad de Salta, calle Buenos Aires números 360 al 366 entre las de Corrientes y Mendoza, con superficie de 646 metros 88 decímetros cuadrados más o menos y consta de ocho habitaciones, dos zaguanes, dos patios, etc., lindando: al Norte con propiedad de Pío Martiarena; al Sur con casa de Vidal y Martiarena; al Este con la calle Buenos Aires; y al Oeste con propiedades de Escolástico Cuestas y otros cuyos nombres se ignora.

Base de venta, pesos 7.800

El comprador continuará haciendo el servicio de la hipoteca originaria de pesos 6.500, que reconoce la propiedad, reducida hoy a pesos 6.327 con 453 milésimos y abonará en dinero el exceso sobre esta suma hasta el precio de compra. Los títulos pueden ser examinados en la oficina del Banco antes del remate. Verificado éste, no habrá lugar a reclamo. Seña 5 o|o y comisión 1 o|o que serán exigidas en efectivo en el acto del remate, el que se efectúa con sujeción a lo dispuesto en las leyes vigentes números 8172 y 9155. Por informes, ocurrir al Banco Hipotecario Nacional (25 de Mayo número 245, capital federal) o a su sucursal en la Ciudad de Salta. Aviso iniciado en LA PRENSA el 15 de octubre de 1915. o15

### Territorio Nacional de la Pampa Central

*POR EJECUCION JUDICIAL*

—Campo 5.000 hectáreas en la sección IX, fracción B, mitad Norte del lote 4, No. Ho. 9151, serie C. H. A. 6 o|o.—El Banco Hipotecario Nacional rematará en su LOCAL CALLE 25 DE MAYO 245 (CAPITAL FEDERAL) EL LUNES 25 DE OCTUBRE DE 1915, A LAS 2.30 P. M., un campo ubicado en el territorio nacional de la Pampa Central sección IX, fracción B, mitad Norte del lote 4, formado por los lotes 1 y 2 la un plano especial, compuesto de 10.000 metros en los costados N. y S. y 5.000 metros en los costados E. y O., o sea una superficie de dos leguas kilométricas igual a 5.000 hectáreas. Linda por el Norte, con el lote 21, sección VIII, fracción C; por el E. con parte del lote 5, por el S. con el resto del lote 4 y no 7 como dice el título; y por el O., con el lote 3, todos de la sección IX, letra B.

Base de venta, $ 95.000

El comprador continuará haciendo el servicio de la hipoteca originaria de $ 90.000 que reconoce la propiedad, reducida hoy a pesos 85.428 con 402 milésimos y abonará en dinero el exceso sobre esta suma hasta el precio de compra. Los títulos pueden ser examinados en la oficina del Banco antes del remate, verificado éste no habrá lugar a reclamo. Seña, 5 o|o y comisión 1 o|o que serán exigidas en efectivo en el acto del remate el que se efectúa con sujeción a lo dispuesto en las leyes vigentes 8172 y 9155. Por informes, ocurrir al Banco Hipotecario Nacional o agencia Santa Rosa de Toay.—Aviso iniciado en LA PRENSA el 11 de octubre de 1915. o11

## Giménez Zapiola, Panelo y Cía.

*JUDICIAL — POR MENSUA*lidades Avenida La Plata esquina Zubiría, 12 notables lotes con superficies que varían entre 250.35 v. c. y 335.92 v. c. frente a la calle Cochabamba, 1 cuadra de Avenida Directorio, a dos cuadras de Río IV y Carlos Calvo, 3 de la avenida Pavón, y 4 de la avenida Independencia. Barrio de edificación moderna y gran movimiento comercial, doble vía de tranvía a su frente y numerosas líneas que pasan por las calles citadas, y principalmente la combinación con el subterráneo, estación Río de Janeiro, que permite el traslado a plaza de Mayo en 18 minutos. Base pesos 7.50 v. c. a pagar en 40 mensualidades sin interés, tres en el acto del remate y tres al escriturar, quedando garantidas las demás cuotas a pagarse con hipoteca sobre los mismos lotes. Posesión y títulos inmediatos por el ingeniero señor Raúl E. Dubecq y escribano señor Pedro P. Lalanne, respectivamente. Por orden del juez doctor G. Balarino, secretaría del doctor Rocha (a propuesta de partes) en los autos Guedes Carlos G., su testamentaría.

EL DOMINGO 24 de octubre a las 3, en los mismos. Comisión 2 o|o.—Giménez Zapiola Panelo y Cía., calle Florida 239. o10

*JUDICIAL — UNA CHACRA* en San Pedro. Alambrada por todos sus costados, campo alto, sin desperdicio alguno, apto para toda clase de cultivos, alfalfa o ganadería. A una legua de la estación y una y media del puerto. 2 lotes contiguos. Primera fracción: 3.083.06 metros en el costado SE., 3.087 metros al NO.; 193m1 al SO. y 183 metros al NE. Linderos: Rosa C. de Brennon, Simón Echevarría, hoy Pedro S. Méndez, Rufino Domínguez, G. F. Bozzano, Miguel Arroquí, testamentaría de Reyes Cruz. Segunda fracción, contigua a la anterior: 129 metros 30 al NO. de frente por 649 metros de fondo al SE. Linderos: S. Echevarría, Bottaro y R. Domínguez. Superficie 66 hectáreas, 11 áreas y 3 centiáreas, más o menos. Base, $ 15.000 o sean pesos 226.88 la hectárea.

EL LUNES 25 de octubre, a las 3 p. m. en nuestro hall. Orden del señor juez de primera instancia doctor Julián V. Pera, secretaría del doctor Persiani (a propuesta de parte) en los autos "La Economía Comercial" contra Bottaro José. Seña, 8 o|o. Comisión, 2 o|o.—Giménez Zapiola, Panelo y Cía., Florida 239. o11

*JUDICIAL — EN VILLA del* Parque, Concordia 3510 y San Roque 3591 y 3541, a 5 cuadras de la estación y 2 del tranvía Lacroze. Terreno 26m04 de frente a San Roque por 36m[illegible] en el contrafrente. 8m19 frente a Concordia, ochava de 6 metros y 10m[illegible] en el contrafrente a la calle Concordia. Superficie 309.26 m. c. (412.31 varas cuadradas). Edificio moderno, frente imitación piedra, salón con dos vidrieras, cortinas metálicas, sótanos, piso mosaico, dos piezas, cocina, galería, w. c., patio y corral. Base retasada, $ 6.379.36. Por orden del señor juez doctor F. Klappenbach, secretaría del doctor Ayarragaray, en los autos Lorido Antonio y otro, su sucesión, intestato.

EL DOMINGO 31 de octubre, a las 2.45 en la misma. Seña, 8 o|o. Comisión, 2 o|o.—Giménez Zapiola, Panelo y Cía. Florida 239. o17

*JUDICIAL—EN BELGRANO* Republiquetas 2664, entre Moldes y Amenábar, a dos cuadras de Cabildo. Terreno 8m66 de frente por 51 metros. Edificio, jardín al frente con verja de material y de hierro, escritorio, sala, comedor, tres dormitorios, baño, despensa, cocina, galería, patios. En cuerpo aparte 1 dormitorio y corredor. Construcción muy buena, frente imitación piedra. Base $ 14.000. Por orden del señor juez de primera instancia doctor G. Balarino, secretaría del doctor Rocha a propuesta de parte, en los autos Molino de [illegible] contra doña Elena su sucesión contra Giorgio Héctor.

EL DOMINGO 31 de octubre, a las 5 p. m. en la misma. Seña 8 o|o. Comisión 2 o|o. Giménez Zapiola, Panelo y Cía. Florida 239. o17

*JUDICIAL—EN BELGRANO* Republiquetas 2674, entre Moldes y Amenábar, a dos cuadras de Cabildo. Terreno 8m66 de frente por [illegible]. Edificio, jardín al frente con verja de material y de hierro, escritorio, sala, comedor, dos dormitorios, baño, despensa, cocina, galería. Construcción muy buena, frente imitación piedra. Base pesos 11.600. Por orden del señor juez de primera instancia doctor G. Balarino, secretaría del doctor Rocha, a propuesta de parte, en los autos Molino de [illegible] contra Elena su sucesión, contra Giorgio Héctor.

EL DOMINGO 31 de octubre, a las 4.15 en la misma. Seña, 8 o|o. Comisión, 2 o|o. Giménez Zapiola, Panelo y Cía. Florida 239. o17

*JUDICIAL — DE GRAN ren*ta, al 11 o|o a plazos. Rivadavia 2919, 21 y 23. Propiedad que consta de dos grandes locales que tienen cada uno negocio, 2 piezas, cocina y patio. Casa alta con 9 piezas principales, hall, 3 piezas de servicio, baño, cocina, galería, 2 patios. Construcción de primer orden, frente imitación piedra, carpintería de cedro, escaleras de mármol, pisos mosaico y pino tea, persianas metálicas, etc. Renta la casa alta $ [illegible] por mes con contrato hasta el 15 de abril de 1918, un local $ [illegible] y el otro total [illegible] $ mensuales, o sea el 11 o|o anual. Terreno 15 metros de frente por [illegible] de fondo. Base, pesos 109.200. El comprador podrá hacerse cargo de una hipoteca de $ 37.500 o|s. ($ 85.000 m|n) hasta el 26 de febrero de 1917, interés 8 o|o en las mismas condiciones del contrato agregado al expediente. La casa alta puede visitarse el lunes, miércoles y viernes de 4 a 5 p. m. y el día del remate de 11 a 12 m. Orden del señor juez de primera instancia doctor Pera, secretaría del doctor García Fernández (a propuesta de parte) autos anotados al folio 278 del libro de entradas núm. 1

EL LUNES 25 de octubre, a las 3 p. m. en nuestro hall. Seña, 8 o|o. Comisión, 2 o|o.—Giménez Zapiola, Panelo y Cía., Florida 239. o15

*JUDICIAL — EN MONTE.* Sobre Videla Dorna. Notable campo, 363 hectáreas, 86 áreas, 8 centiáreas. Linderos: Leonardo Aguirre, Gaetano Montenegro, Wenceslao Peña, arroyo Las Flores (hoy Colomé, Harguindeguy, Monasterio), a 16 kilómetros de la estación Videla Dorna, F. C. S. y a 6 de la estación Desvío Funcke, F. C. P. de La Plata a Meridiano V. Campo muy bueno apto para ganadería y agricultura, pastos tiernos, tierra negra vegetal. Alambrado en todo su perímetro. Casa de 3 piezas y un galpón de hierro. Base, pesos 50.733.40, o sea $ 139.42 la hectárea. Por orden del señor juez de primera instancia, doctor Roberto Bunge, secretaría del doctor Rawson (a propuesta de parte), en el expediente número 2735, folio 136 contra Luis P. Boutet.

EL LUNES 25 de octubre, a las 3 p. m., en nuestro hall. Seña, 8 o|o. Comisión 2 o|o.—Giménez Zapiola, Panelo y Cía. Florida 239. o18

## Bravo, Davel & Pillado

Trasferido

*CARLOS CALVO y SAENZ*

Peña. La esquina frentes al Norte y al Oeste. Edificio bien construído. Renta $ 2.400 al año. Base, $ 22.000, todo a plazo.

EL MARTES 19 de octubre a las 3, en nuestra casa, San Martín 478. Tiene 8 varas por 30 de frente a cada calle, respectivamente, salón de negocio, en la esquina, 3 piezas, cocina, techos de azotea, frente imitación piedra y luz eléctrica. Visítese. Informes, San Martín 478.—Bravo, Davel y Pillado. o18

*EN PARRAVICINI — 5.000*

hectáreas en arrendamiento rodeando la estación del F. C. S. Campos especiales para pastoreo, a 5 horas de la capital. En 5 lotes de 391 a 1.612 hectáreas. Base, $ 3 la hectárea al año, pagadero por semestres anticipados, hasta 3 años de plazo.

EL MIERCOLES 20 de octubre, a las 3 p. m., en nuestra casa, San Martín 478, Buenos Aires. Están cruzados por el camino general de Maipú a Dolores y por el canal de desagüe núm. 1. Tienen agua excelente y abundantes pastos de engorde. Se dará opción. Informes y planos, San Martín 478.—Bravo, Davel y Pillado. o8

## Juan C. Burghi

*JUDICIAL — CASA CALLE*

Paraguay 2243, entre Andes y Azcuénaga, a un paso de la Facultad de Medicina, compuesto su terreno de 8 metros 56 cent. de frente al Sur por 43 metros 30 cent. de fondo al Norte, teniendo por este rumbo un ancho de 8 metros 22 cent. Su edificio se compone de vestíbulo, sala, comedor, cinco dormitorios, dos piezas de servicio, cocina, baño, despensa, pileta para lavar, tres patios, piso de mosaico, zócalos de mármol, marquesina, parral, comodidad para piletas.

EL LUNES 1° de noviembre, a las 4 de la tarde.

EDICTO JUDICIAL

Por disposición del señor juez de primera instancia en lo civil de la capital doctor Pedro V. Meléndez, secretario doctor Alberto C. Oderigo, se hace saber por medio de quince publicaciones en el "Boletín Judicial" y LA PRENSA, que ha sido nombrado el martillero público don Juan C. Burghi para que en el día y hora que éste designe proceda a la venta en subasta pública en la misma propiedad, la casa calle Paraguay 2243 que se hace referencia en el aviso preinserto, la cual ha sido ordenada en los autos Francisco Stabile contra Edgardo Portinari, sobre cobro de crédito hipotecario. Base de la hipoteca, $ 27.500. El martillero exigirá el 8 o|o de seña y el 2 o|o de comisión a cargo del comprador. Los títulos de referencia se hallan agregados en autos en esta secretaría. Mayores informes al palacio de Justicia, 5o. piso o al martillero.—Nota: $ 15.000, pueden dejarse en hipoteca a dos años de plazo con interés del 10 o|o anual pagadero por semestres adelantados.—Juan C. Burghi, Talcahuano 469. o18

## Conrado S. Molina y Cia.

*JUDICIAL — EN PEHUAJO*

lindando con el ejido del pueblo. Las chacras números 1, 2, 13 y 14 y además 4 fracciones de terreno en total miden 1.900.50 metros por el costado Nordeste con frente al camino general de Pehuajó a Bolívar, 2485 metros en el costado Nordoeste, 1.901.90 metros en el costado Sudoeste y 2.486.02 metros en el costado Sudeste, situado a 10 kilómetros más o menos del pueblo. Superficie total 470 hectáreas, 25 áreas y 94 centiáreas, campo cercado con alambrado de 7 hilos. Las poblaciones y molino pertenecen al arrendatario. Tasación pesos 35.269.45. Base 2|3 partes, pesos 23.512.96.

EL JUEVES 21 octubre, en el hall de los señores Tomkinson y Cía., calle San Martín 486, a las 3 p. m. Informes, juzgado del doctor Pera, secretaría del doctor García Fernández, juicio Azpiazú contra los menores Brat y Palma. Se entregará en el acto del remate el 8 o|o de seña y 2 o|o de nuestra comisión. Datos, Cangallo 466. o5

## Adolfo Calvete

*¡MEJOR QUE JUDICIAL!—*

División de condominio. En Belgrano, rematare

EL DOMINGO 24 de octubre, a las 4.30 de la tarde, sobre la misma, la casa calle Monroe número 3367, entre Superí y Conde, con edificio de 3 piezas, cocina, w. c. y un galpón de madera de 2x5, pisos madera, buena carpintería, jardín al frente, adoquinado pago y aguas corrientes. Su terreno tiene 10 varas de frente al SE, por 53 varas de fondo en el costado SO y 52v30 en el del NE. Base definitiva, $ 5.000 m|n, pudiendo el comprador dejar en hipoteca pesos 3.000 hasta 2 años y 9 meses. Renta actual $ 50 mensuales. Puede visitarse. Títulos perfectos. Exigiré 8 o|o a cuenta de precio y 2 o|o de comisión. Otros informes, a mis escritorios, Cangallo 442.—Adolfo Calvete. o17

*CON GRANDES FACILIDA-*

des de pago. En Belgrano, 2 lindas casas de familia.

EL DOMINGO 24 de octubre, a las 5 p. m., remataré sobre las mismas, las casas calle Conde números 818 y 830, entre Estomba y Palpa, con edificio cada una de 4 habitaciones, baño, cocina, w. c., cielos rasos de yeso, pisos pino tea, buena carpintería, luz eléctrica, adoquinado pago, vereda de mosaico, etc. Una mide 10 varas 48 de frente al NE por 15.76 de fondo en el costado SE y 15 varas 72 al NO y la otra tiene 10 varas 31 de frente al NE por 15v12 de fondo en el costado SE y 15v60 en el del NO. Casas modernas. Base de cada una pesos 9.000 pagaderos mitad al contado, y mitad a uno o dos años con 7 por ciento de interés anual. Están desocupadas y pueden visitarse desde el jueves de 9 a m. a 12 m. Títulos perfectos. Exigiré el 8 o|o a cuenta de precio y 2 o|o por mi comisión. Mayores detalles a mis escritorios, Cangallo 442.—Adolfo Calvete. o17

## S. Domingo Barrau

*JUDICIAL — EN ROSARIO*

(provincia de Santa Fe). Un lote de terreno con edificio, situado en el pasaje que divide de N. a S. la manzana comprendida entre las calles San Martín, Sarmiento, Ayolas y Saavedra, designado con el número 23, en un plano especial de 1903. Mide 8.66 metros de frente al E. por 25.98 de fondo. Base, $ 5.000 m|n.

EL 25 de octubre, de 1915, a las 2.30 p. m., en mi escritorio, remataré el bien mencionado por orden del juez de primera instancia doctor Klappenbach y como perteneciente al juicio que la Sociedad Argentina de Edificación le sigue a don Francisco Russo por ante la secretaría del doctor Espeche. Títulos perfectos agregados al expediente. Seña y a cuenta de precio 8 o|o. Comisión, 2 o|o a cargo del comprador. Sobre el citado terreno, se encuentra un edificio compuesto de dos piezas, cocina, w. c., etc. Informes en la secretaría o en mi escritorio Maipú 17, Buenos Aires.—S. Domingo Barrau. v25

*JUDICIAL—EN LA CIUDAD*

de Córdoba, propiedad edificada en la esquina de las calles 27 de Noviembre y Paraguay sobre un terreno que mide en su frente y fondo 10 metros 401 mil por 30 metros en sus lados derecho e izquierdo formando una superficie total de 312.12 metros, con las siguientes dependencias: zaguán, un salón, 2 piezas, cocina, w. c., etc. Base, pesos 2.812.50 m|n.

EL DIA 25 de octubre, de 1915, a las 3 p. m., en mi escritorio remataré por orden del señor juez de primera instancia doctor Raimundo Navetra, el bien mencionado como perteneciente al juicio seguido por la Sociedad Argentina de Edificación contra don Ramón Cuello, cuyos autos tramitan por la secretaría del doctor J. A. Basualdo. Títulos perfectos. Seña y a cuenta de precio, 8 por ciento. Comisión, 2 por ciento a cargo del comprador. Informes en la secretaría o a mi escritorio, Maipú 17. v25

## Delfor del Valle

*JUDICIAL EN AVELLANE-*

da. En Villa General Paz 2 casas calle Oncativo No. 537, con 42m15 m 558 ctms por 43 m 30 ctms, con 4 habitaciones, cocina y w. c., galería, techos de cinc, puertas de madera, mosaicos, pisos de pino de tea, bomba, pileta, etc. Tasación $ 899.84 $. Base de venta 2|3 partes de la tasación pesos 3.933.22. Oncativo 549, 7 m. 79 ctms por 43 m. 30 ctms, 2 habitaciones, cocina, w. c., galería, etc. Construída con iguales materiales a la anterior. Tasación $ 3.959.92. Base de venta, 2|3 partes de la tasación, 639.94. Por orden del sr. juez Dr. Julián V. Pera, secretaría Azpiri en el juicio seguido por don Arturo Alvarez y don Juan Presas contra don Augusto Wachter y doña Sofía Klander. Seña 8 o|o. Comisión 2 o|o.

EL DOMINGO 31 de octubre a las 3 p. m. Datos Cangallo 932|36. D. del Valle—Armando F. Lasmur. o17

## Manuel A. Pinedo

*JUDICIAL — EN BELGRA-*

no, Casa calle Amenábar número 2074 y 2080, entre Echeverría y Juramento, a dos cuadras de la avenida Cabildo, consta de 3 salas, 1 pieza, cocina, baño y un galpón de madera y cinc, pisos de madera en dos salas y una habitación; en el galpón piso de asfalto, carpintería de pino, en un terreno de 13m75 cent. de frente por 43m30 cent. de fondo, siendo esto de pertenencia de la sucesión de doña Juana Medina de Gastelú. Base de venta 2|3 partes de la tasación o sean 18.747.96 pesos m|n. de c|l., la remataré en la misma

EL DIA 24 de octubre a las 3 p. m. Por orden del señor juez de primera instancia en lo civil de la capital doctor Julián V. Pera, en el juicio ejecutivo de un crédito hipotecario seguido por don Beltrán Beherengaray, contra la sucesión de doña Juana Medina de Gastelú, por cobro de pesos, y cuyo expediente tramita por la secretaría a cargo del doctor Nicanor T. Valenzuela. A todo comprador exigiré 8 por ciento a cuenta de precio y 2 o|o de comisión en dinero efectivo. Por más datos a la secretaría indicada o a mi escritorio Florida 470, segundo piso.—Manuel A. Pinedo. o16

## J. E. CAMPOS

*JUDICIAL — BACACAY 1749*

entre Bella Vista y Cálceno. A dos cuadras al Norte de Rivadavia y en un lindo barrio de familias. Buena casa para habitar o para renta. Orden del juez doctor Bunge, secretaría del doctor Luzuriaga, en el juicio seguido por don Emilio Alonso Criado y otros, contra don Juan María Semmartín. Base, pesos 9.000.

EL DOMINGO 24 de octubre, a las 3, en la misma. Mide 8m66 por 31m64 (10 varas por 40). Tres lindos dormitorios, comedor, baño, otra pieza chica, galería, gas, agua corriente, patios de mosaicos y losas en todas las puertas. Seña 8 o|o. Comisión 2 o|o. Informes, San Martín 92, U. T. 73 (Avenida). J. E. Campos. o16

*JUDICIAL — VILLARROEL*

1350, entre Humboldt y vía del F. C. P. A una cuadra al Norte de Corrientes. Casa cómoda y barata. Orden del juez doctor Meléndez, secretaría del doctor Marcó, en el juicio Octavio A. Besio contra María Stagnaro de Bonomi. Base, pesos 4.000.

EL DOMINGO 31 de octubre a las 3, en la misma. Mide 8m66 de frente (10 varas) por 28m23 de fondo en un costado (32.52 varas) y 27m88 en otro (32.19 varas). Pared de cerco y jardín al frente, dos grandes dormitorios, otro chico, cocina y dependencias, cielos rasos de yeso, pisos de pino de tea, patios de mosaicos, pileta para lavar, agua corriente. Seña 8 o|o. Comisión 2 o|o. Informes, San Martín 92, U. T. 273 (Avenida).—J. E. Campos. o16

## Francisco Abalo

*JUDICIAL — DE DOS PRO-*

piedades y una esquina. Calle Salcedo 3905, 3907 y 3915, esquina a Castro, a un paso de las avenidas Boedo y Garay. Según detalle: Esquina Salcedo 3905 y Castro cercada de pared y adoquinado pago, por ésta última mide 8 metros 50 de frente por 14 metros 80 a Castro, 16m70 en el costado Oeste y 10m70 en el contrafrente. Casa Salcedo 3907, edificio de sala, comedor, vestíbulo, 2 dormitorios, baño, galería, 2 piezas de altos con terraza, mosaicos, puertas de cedro, balcones al frente con celosías. Mide 7 metros de frente por 16 metros 70 en el costado Este y 17m90 en el Oeste y 7m10 en su contrafrente. Casa Salcedo 3915, comedor, 3 dormitorios, baño, 2 piezas de servicio, galería, aguas corrientes. Mide 7 metros de frente por 17m90 en un costado y 19 metros en el otro, instalaciones internas de cloacas y luz eléctrica en las propiedades, edificadas en cal y preparadas para altos, oficinas, etc.

EL DOMINGO 24 de octubre a las 4.30 p. m. Todo de acuerdo con el siguiente edicto judicial: Por disposición del señor juez de primera instancia en lo civil doctor Jerónimo Balarino, se hace saber que el martillero Francisco Abalo ha sido nombrado para proceder a la venta en remate público, en el juicio seguido por don Fernando Vallone contra Antonio Borghi sobre cobro ejecutivo de pesos, 3 propiedades ubicadas en esta ciudad, calle Salcedo 3905, 3907 y 3915. La primera con la base de 2.500 pesos m|n., la segunda pesos 6.500 y la tercera pesos 4.000. Por orden judicial las escrituras serán otorgadas por el escribano señor Teodoro V. Blanco. 8 o|o. a cuenta de precio y 2 o|o. de comisión. Por más datos palacio de justicia, secretaría del doctor Modestino C. Pizarro o en mis oficinas Bolívar 256.—Francisco Abalo. o10

*EN EL CABALLITO, PRE-*

cioso lote entre edificios, calle Espinosa entre Canalejas y Arengreen, con adoquinado y vereda pago, eléctrico al frente en combinación con el subterráneo, entre edificios. Mide 10 varas de frente por 43.70. Sup. 435.26 v. c. Base $ 5 v|c. Seña 8 o|o. Comisión 2 o|o. Datos Bolívar 256.

EL DOMINGO 24 de octubre a las 3.—F. Abalo. o17

## P. Menvielle

*1.004 HECTAREAS, 20 áreas*

89 centiáreas de campo flor. A 15 cuadras de la estación Pieres, partido de Lobería, F. C. S., y a tres leguas del gran puerto de Quequén. En lotes de 100 a 149 hectáreas. Base ínfima, 159 pesos la hectárea.

EL DIA 7 de noviembre de 1915 a las 3 p. m. En el Liverpool Hotel de Necochea. Del 25 de octubre en adelante detalles completos en todos los diarios. Por datos al martillero en Buenos Aires, Independencia 2194, U. T. 3582, Libertad.—P. Menvielle. o14v24

## Varela y Rodríguez

SARMIENTO 487

*JUDICIAL — EN LUJAN —*

El antiguo edificio del Banco Popular Español. Venta por orden de la comisión liquidadora de los bienes de su concurso. Buen edificio moderno hecho en cal, ubicado en la calle San Martín número 260, entre Rivadavia y Francia, 13 metros 25 centímetros de frente al Sur, por 60 metros 62 centímetros de fondo y además otro terreno unido por el fondo, de 3 metros 69 centímetros de frente a la calle Francia, por 30 metros 31 centímetros de fondo. El edificio se compone de sala, 4 dormitorios, despensa, cocina, cuarto de baño, 3 patios con mosaico y un pasaje a la calle Francia y además un gran salón.

EL DOMINGO 24 de octubre a las 2.30 p. m. venderemos en la misma propiedad, la arriba anunciada, con la base reducida de 12.000 pesos m|n. El comprador entregará como seña y a cuenta de precio el 8 por ciento sobre la compra y el 2 o|o de comisión. Al mismo tiempo se rematará al contado, los mostradores, divisiones, rejillas, etc., etc. Comisión el 10 o|o.—Varela y Rodríguez, Sarmiento 487. o14

*EN ZARATE, PROVINCIA*

de Buenos Aires. Por liquidación judicial. Magnífico terreno en el paraje más central e importante de la localidad, en la esquina San Martín e Ituzaingó, con 19 metros 25 de frente al NE. por 25 metros 80 al NO. sobre Ituzaingó. Su edificio es de edificación pobre.

EL JUEVES 21 de octubre a las 2 de la tarde sobre el mismo terreno, remataremos esta propiedad con la ínfima base reducida de pesos 2.000 c|l. por orden de la comisión liquidadora del concurso del Banco Popular Español. Seña 8 o|o. Comisión 2 o|o. Más detalles en nuestro escritorio, Sarmiento 487, Buenos Aires.—Varela y Rodríguez. o14

*JUDICIAL. UNA MANSION*

señorial. La quinta conocida por de Beguerie, en Martínez, a 4 cuadras de la estación del F. C. C. A. Calle Lynch entre Pirovano y Pacheco, sobre la vía del F. C. C. A. Son 85 metros de frente por 350 de fondo. Linda por el N., con S. Unzué; por el Sur, con Antonio Bal, vía del F. C. por medio, por el E., con Manuel Lynch, y por el O., con Darío Beccar. Son en total 26.750 metros cuadrados, con parque, grandes arboledas y valiosas plantaciones, lo que hace que esta quinta sea tenida por una de las más valiosas del partido. Su edificio muy bien construído y confortable, consta de dos cuerpos, con vestíbulo al frente, 9 habitaciones, patio, corredores, baños, w. c., cocina, despensa y 4 habitaciones para servicio. Además, cochera, caballeriza y una habitación. Hay cañerías de agua corriente en toda la casa y quinta e instalación eléctrica.

EL MIERCOLES 20 de octubre, a las 3 de la tarde, en nuestro salón de ventas, en la calle Sarmiento 487, remataremos por orden del señor juez en lo civil doctor don Roberto Bunge, en los autos doña Elena Irigoyen de Velar. Expediente número 2487, esta espléndida quinta. Tasación 263.000 pesos. Base de venta las 2|3 partes, o sean 175.333.33 pesos m|n. El comprador entregará como seña y a cuenta de precio el 8 o|o y el 2 o|o de comisión. El expediente tramita por la secretaría del doctor Rawson, en los tribunales. Puede visitarse de 2 a 5 p. m. Más datos, en nuestro escritorio, Sarmiento 487.—Varela y Rodríguez. o16

## Nazar y Hernández

*JUDICIAL Y A PLAZOS —*

En Flores, avenida Nazca, esquina Yerbal, gran casa quinta y 3 lotes de terreno. A 4 cuadras de la estación y plaza de Flores. Lote número 1, la esquina con frentes a Yerbal número 2887 y Nazca: comprende la gran casa habitación, edificada en dos pisos, con amplio hall, sala, antesala, comedor, antecomedor, 11 dormitorios, servicio y demás dependencias. Edificación antigua, lujosa y sólida, escaleras y revestimientos de mármol, piso de madera, cielos rasos de yeso, etc. El terreno, rodeado de artística verja, mide: 38 metros 58 centímetros de frente, sobre Yerbal, 20 metros 58 centímetros de frente a Nazca, 39 metros 60 centímetros en su contrafrente al NE. y 22 metros 24 centímetros en su otro contrafrente. Superficie total: 843.0348 m. c. Tasación: pesos 80.152 m|n. c|l. Base: pesos 53.434.66 m|n. c|l., o sean las 2|3 partes. Lote número 2, sobre Yerbal. Mide: 8m98 cts. de frente, por 22m04 cts. en su costado SE., 23m48 cts. en el costado NO. y 9 metros en su contrafrente. Superficie total: 268.6168 m. c. Tasación: 9.902 pesos m|n. Base: pesos 6.601.33 m|n. c|l. Este lote comprende parte del gran edificio y se compone de cocina, pasillo, 2 habitaciones y 3 cuartitos. Lote número 3, sobre Yerbal. Mide: 8 metros de frente, 23m49 cts. en un costado, 23m98 cts. en el otro y 8m02 cts. en su contrafrente. Superficie total: m. c. 190.0263. Tasación: pesos 6.951 m|n. c|l. Base: pesos 4.634 m|n. c|l. Lote número 4, sobre Yerbal. Mide: 8m39 cts. de frente, por 23m98 cts. en un costado, 24m50 cts. en el otro y 6m.95 cts. en el contrafrente. Superficie total: 155.6045 m. c. Tasación: pesos 6.747 m|n. c|l. Base: pesos 4.498 m|n. c|l. Condiciones de venta: Mitad al contado y mitad a un año de plazo, con 9 o|o de interés, pagadero por semestres adelantados.

EL DIA VIERNES 29 de octubre a las 3 p. m. en nuestro escritorio, Cangallo 666. Venta ordenada por el señor juez doctor Fernando Klappenbach, secretaría del doctor F. Guillermo Espeche, en el juicio seguido por don Lázaro Peirano y otros contra doña Josefina Agote de Maderna (su concurso) por cobro de un crédito hipotecario. Escrituras, por ante el escribano señor Germán A. Tirigall. A cuenta de precio 8 por ciento. Comisión 2 o|o. Para visitar la propiedad o más datos a los tribunales o a nuestro escritorio.—Nazar y Hernández. o18

# PRÓXIMOS REMATES Y FERIAS DE GANADOS

## Manuel Castellar

*REMATES FERIAS DE HA-*

ciendas permanentes, en mis locales. En el Azul, F. C. S., los días 15 y 30 de cada mes. En Laprida, el 10 de cada mes. En Coronel Suárez, los días 5 y 20 de cada mes. Cabaña Aldecoa, del señor José Ma. Imaz, 1o. remate-feria de reproductores el lunes 29 de noviembre. En Coronel Pringles, F. C. S., el 25 de cada mes. En el Azul, F. C. S., remate anual de reproductores el lunes 1o. de noviembre. Por consignaciones o informes, dirigirse a mis escritorios en los puntos indicados o a mi escritorio de la capital, Florida 32, departamento 47.—Manuel Castellar. perm

*EN CORONEL SUAREZ —*

132 remate feria en mis instalaciones.

EL MIERCOLES 20 de octubre. Oportunamente detalles. Por consignaciones o informes dirigirse en Coronel Suárez al señor Sebastián I. Jiménez o a mis escritorios de Azul o capital, Florida 32, departamento 47.—Manuel Castellar. v12

*EN CORONEL PRINGLES,*

F. C. S. 43 remate feria de haciendas en mis instalaciones.

EL LUNES 25 de octubre. Oportunamente detalles. Por consignaciones o informes dirigirse en Coronel Pringles al señor Felipe S. Dieguez, o a mis escritorios de Azul o capital, Florida 32, departamento 47.—Manuel Castellar. v24

*REPRODUCTORES EN EL*

Azul. Remate anual de toros en mis instalaciones, con el concurso de las principales cabañas de la provincia.

EL LUNES 1o. de noviembre de 1915. Oportunamente reaparecerá este aviso con detalles. Las consignaciones deben ser anotadas con anticipación al 15 de octubre para que puedan figurar en los catálogos que desde esa fecha se harán circular en toda la provincia. Por anotaciones dirigirse a mis escritorios de Azul o capital, Florida 32, departamento 47. v31

## MAZZUCHI, TELAYNA y Cía.

González Chaves, Lobería, Juárez, Chillar y Vela

## En Juárez (F.C.S.)

## 2.500 vacunos 2.500

(INCLUSO 1.600 NOVILLOS)

## 26 Toros 4 Padrillos 4

20 yeguas Percheronas puras por cruza 20

10 Potros PERCHERONES y 10 Petizos

*55o. REMATE FERIA DE ha-*

ciendas generales. Tendrá lugar

EL VIERNES 22 de octubre de 1915 en las instalaciones de la Sociedad Rural a la 1 p. m.

DETALLE:

Vacunos: 50 novillos 3 años, buen mestizo, buena carne, 200 id 2 id muy buen mestizo, buen estado, 2 marcas, 100 id 2 y 1 1|2 id id id y estado; 100 id 2 id id id id 97, 30 id 2 id id id id id 1 marca, 50 id 1 1|2 id especiales en clase gordos, 1 marca, 350 id 1 id id id muy buen estado, 1 marca, 300 id 1 id id id id id 1 id 140 id 1 y 1 1|2 id muy buen mestizo buen estado, 100 id 1 id id id id 1 marca, 100 id 1 id id id 1 marca, 60 id id id id id id. 25 vacas mestizas gordas, 250 vacas 3 años especiales en clase servidas 1 marca, 100 id id id id id id 1 marca con 100 terneros al pie, 50 vacas al corte gran clase buen estado, tamberas, 30 id id id id id id id 1 marca, 70 id id buen mestizo, buen estado, 100 vaquillonas 1 año muy buen mestizo, buen estado, 1 marca, 75 id 1 id id id 1 marca, 50 id id id id id Toros a toros 2 y 3 años a galpón puros por cruza, procedencia "La Diana", 5 toros 3 años puros por cruza procedencia Aldoyaga Molina, 1 id 2 id id id 11 id id id, 5 toros 3 id id id id id Nazar Anchorena, 10 id 2 id id id id id id varias procedencias. Yeguarizo: 1 padrillo percherón 4 años, puro de pedigree procedencia Chapar Hnos., 1 padrillo Anglo Normando, 1 id Clydesdale, 20 yeguas percheronas 4 años, puras por cruza servidas por padrillo de pedigree, 10 potros percherones 3 años, mansos de abajo, 10 petizos. El remate no se suspende por lluvia. Se reciben consignaciones hasta el mismo día del remate. Por pedidos de local y demás informes dirigirse a nuestro escritorio central, Alsina 222, Juárez.—Mazzuchi, Telayna y Cía. v21

## Nicandro Reyes

*EN MERLO F. C. O. —40o.*

remate-feria de haciendas generales.

EL VIERNES 29 de octubre. Oportunamente detalles. Pedidos de local e informes Cangallo 466, U. T. 787 (Avenida). v23

## Croharé y Cía.

Sucesores de B. Albeniz y Hnos.

*1200 NOVILLOS Y VACAS,*

en Alberdi, F. C. P., 34 o remate-feria en el local de costumbre.

EL MARTES 26 de octubre de 1915, a las 2.30 p. m. Detalle: 730 novillos 1 1|2 a 2 años, tipo frigorífico, 110 novillitos 1 año, tipo frigorífico, 30 novillos mestizos gordos; 200 vacas mestizas gordas, especiales, 100 vacas mestizas gordas, 10 vaquillonas tamberas con cría. El tren sale de Retiro el día del remate, a las 6.15 a. m. Comisión 2 o|o, a cada parte. Pedidos de local al señor Fernando Bordalejo, en Alberdi, F. C. P., o a nuestra casa, Reconquista 432, Buenos Aires. Croharé y Cía. v26

*1100 VACUNOS DE TAMBO*

en plena producción, hacienda buen mestizo Durham, habiendo lecheras especiales, las que se venderán bien seleccionadas. Sobre la estación Alberdi, F. C. P. Venta por orden y cuenta de sus dueños, señores Gorostegui y Urrutia, por liquidación de sociedad y entrega del campo.

EL LUNES 25 de octubre de 1915, a las 2.30 p. m. Detalle: 180 vacas lecheras, con 180 terneros al pie, 120 vacas lecheras preñadas, 135 vaquillonas, 2 1|2 a 3 años, preñadas, 38 vaquillonas, 1 1|2 años, 34 novillos, 2 a 3 años, tipo frigorífico, 224 novillos, 2 a 2 1|2 años, tipo frigorífico, 100 novillos, 2 años, tipo frigorífico, mochos, 87 novillos, 1 1|2 años, tipo frigorífico, 1 toro puro por cruza, marca El Dorado, 2 toros puros por cruza, marca Las Dos Marías. El tren sale de Retiro (F. C. P.) el día del remate a las 6.15 a. m. Comisión 4 o|o al comprador. Por más datos dirigirse a nuestro representante en Alberdi, F. C. P., señor Fernando Bordalejo o a nuestra casa, Reconquista 433, B. Aires. Croharé y Cía. v25

## Adolfo Bullrich & Cía.

*120 TOROS DURHAM en NE-*

cochea.—120 toros Durham puros por cruzamiento, de 2 a 3 años, de muy buen origen tipo y estado, procedentes de los reputados establecimientos San Alfredo, del señor Lorenzo Goñi y La Primavera, del señor S. Rodríguez Loredo, en Necochea, F. C. S., en las instalaciones de la municipalidad de aquella ciudad.

EL MIERCOLES 20 de octubre, a la 1.30 de la tarde, con los reproductores a la vista, clasificados en lotes de 5 y 10. La venta se hará a elección y con opción.

TRENES

Los concurrentes de esta capital pueden tomar el tren que sale de Constitución la víspera del remate a las 8.30 de la noche; este tren pasa por Ayacucho a las 5.10 a. m., por Balcarce a las 7.10 a. m., por Lobería a las 8.58 a. m. y llega a Necochea a las 9.58 de la mañana. Los concurrentes de la línea de Tres Arroyos-Lobería, pueden tomar el tren que sale de aquella localidad a las 3.15 de la tarde del día martes 19, pasa por Cooper a las 5.18, por Lobería a las 7.16 y llega a Necochea a las 8.12 de la noche. De Tandil sale tren la víspera de la venta a las 10.02 de la noche y llega a Ayacucho a las 11.20 p. m., en esta localidad deben los interesados aguardar el tren que baja desde Buenos Aires que pasa a las 5.10 a. m. Comisión 3 por ciento a cargo de los compradores. Otros informes en nuestra casa, Florida 269 y 273, Buenos Aires, o en nuestro escritorio en Necochea. — Adolfo Bullrich y Cía. o12

*REPRODUCTORES DE CHA-*

padmalal: Remate-feria anual de reproductores de la cabaña Chapadmalal, del señor Miguel Alfredo Martínez de Hoz, en las instalaciones de la misma cabaña en Burzaco, ferrocarril Sud. La venta comprende: 60 toros Durham puros por cruza de 2 años, a campo, que forman un lote escogido, 400 vaquillonas Durham, puras por cruza, de 2 años, a campo sin servir, 150 vaquillonas Durham, puras por cruza, de 3 años, a campo, servidas, 5 padrillos Shire de pedigree, 10 padrillos Shire, inscriptos en el R. preparatorio; 20 caballos de tiro percherones de 4 y 5 años. Se realizará.

EL JUEVES 21 de octubre, a la 1.30 de la tarde, con los reproductores a la vista y clasificados los toros de 1 a 5, y las vaquillonas en lotes de 20 a 25. Trenes: Los concurrentes de esta capital pueden tomar los trenes que salen de Constitución el día del remate a las 11.13 a. m., llega a las 11.56 y a las 12.5 de la tarde, llega a las 12.41 p. m. En Burzaco habrá coches para el traslado de la concurrencia. El regreso se realizará en el día. Otros informes en nuestra casa, Florida 269 y 273. Comisión 6 por ciento a cargo de los compradores.—Adolfo Bullrich y Cía. o13

*LINCOLN IMPORTADO POR*

Shepherd. Un buen lote de 50 carneros Lincoln, elegidos en las cabañas de Campion, Dixon, Behrens Strickland, Swallow, Jackson y otros, importados por el señor Joseph Shepherd, se rematarán.

EL VIERNES 22 de octubre a las 2.30 de la tarde, en nuestra casa, San Martín 254. Comisión a cargo de los compradores.—Adolfo Bullrich y Cía. o13

*DE LA BELEN Y LAS BA-*

rrancas. Liquidación total del saldo de útiles, enseres, máquinas e implementos agrícolas allí existentes. Se incluyen también en la venta 100 yeguas y caballos de servicio, aves de corral, cerdos, etc.

EL SABADO 23 de octubre, a las 12 m., en la misma cabaña, en Lezama. Próximamente detalles completos.—Adolfo Bullrich y Cía. o13

*BERKSHIRE DE "LA IMPE-*

rial"—10 cerdos machos y 10 hembras Berkshire de pedigree, procedentes de la cabaña "La Imperial", del señor Prudencio Hernández, se rematarán.

EL MARTES 19 de octubre, a las 2.30 p. m., en nuestra casa, San Martín 254. Comisión a cargo de los compradores.—Adolfo Bullrich y Cía. o14

*PERCHERON DE LONCOY.*

—17 yeguas percheronas inscriptas en el Reg. Preparatorio, de las cuales 11 hijas de yeguas inscriptas en el id y padre de pedigree, procedentes del establecimiento Loncoy, en General Madariaga, de los señores Alberto Lanús y Cía., se rematarán.

EL MIERCOLES 20 de octubre, a las 2.30 p. m., en nuestra casa, San Martín 254. Comisión a cargo de los compradores.—Adolfo Bullrich y Cía. o12

*1500 VACUNOS EN CHASCO-*

mús.—Haciendas de buena clase y estado, en nuestro 67o remate-feria de haciendas generales en Chascomús, F. C. Sud, a realizarse en nuestras propias instalaciones, en la quinta conocida por de Arenaza.

EL VIERNES 29 de octubre, a las 12 m., con las haciendas a la vista y clasificadas en lotes apropiados. Pedidos de local y otros informes, en nuestra casa, Florida 269 y 273, Buenos Aires, o a nuestro representante en Chascomús, señor Guillermo Mc. Innes. Comisión, 2 o|o al vendedor y 2 o|o al comprador en haciendas generales y 3 o|o de cada parte en reproductores y yeguarizos.—Adolfo Bullrich y Cía. o18

*3.000 VACUNOS DURHAM,*

en De Bary.—Hacienda de buena clase y estado, en nuestro primer remate-feria de haciendas generales en la estación De Bary, F. C. O., en las instalaciones situadas sobre la misma estación. Las haciendas proceden de distintos y acreditados establecimientos de la zona, y el remate lo realizaremos

EL SABADO 6 de noviembre, a las 12 m., con las haciendas a la vista y clasificadas en lotes apropiados. Pedidos de local y otros informes en nuestra casa, Florida 269 y 273, o al señor Guillermo Guntsche, en De Bary. Comisión 2 por ciento a vendedor y 2 o|o a comprador en haciendas generales y 3 o|o a cada parte, en reproductores y yeguarizos. Oportunamente detalles de las haciendas y horarios de trenes.—Adolfo Bullrich y Cía. v5nov.

*DE CARRERA— 2 PADRI-*

llos de carrera, aparentes para mestizar, hijos de Valero en yeguas por Orbit, ganadores uno en Palermo y Temperley y otro en Temperley, se rematarán.

EL MIERCOLES 20 de octubre, a las 2.30 p. m., en nuestra casa, San Martín 254. Comisión a cargo de los compradores.—Adolfo Bullrich y Cía. o17

*CLYDESDALE DE PEDI-*

gree.—2 padrillos Clydesdale de pedigree, procedentes de "La Catalina", del señor Samuel Rosetti, se rematarán.

EL MIERCOLES 20 de octubre, a las 2.30 p. m., en nuestra casa, San Martín 254. Comisión a cargo de los compradores.—Adolfo Bullrich y Cía. o17

*MIDDLE WHITE YORKSHI-*

re. 5 hembras Middle White Yorkshire, puras, origen importados, de propiedad y cuenta del señor Juan Ortiz de Rozas.

EL MARTES 19 de octubre, a las 2.30 p. m., en nuestra casa, San Martín 254. Comisión a cargo de los compradores.—Adolfo Bullrich y Cía. o17

*PERCHERON DE pedigree —*

1 padrillo Percherón, origen de San Miguel de Ocampo, 5 yeguas Percherón importadas, una de ellas con cría y 2 yeguas Percherón de pedigree nacidas en el país, procedentes de Los Tronquitos, en San Vicente, F. C. S., de la sucesión Carlos O. Dorado, se rematarán.

EL VIERNES 22 de octubre, a las 2.30 de la tarde, en nuestra casa, San Martín 254. Comisión a cargo de los compradores.—Adolfo Bullrich y Cía. o18

*DE TIRO PESADO — 9 PO-*

tros mestizos percherón, procedentes de La María, del señor Francisco B. Maissa, se rematarán.

EL MIERCOLES 20 de octubre, a las 2.30 p. m., en nuestra casa, San Martín 254. Comisión a cargo de los compradores.—Adolfo Bullrich y Cía. o18

## Harraz y Mendiluce

*28. REMATE FERIA — EN*

Diego de Alvear, F. C. P.

EL MIERCOLES 20 del corriente a las 2 p. m., en nuestras instalaciones, 453 vacunos para cría, abasto e invernada, inclusive 463 novillos de 1 1|2 a 3 años. Se espera más hacienda que la anotada. Para datos e informes a nuestro escritorio en Diego de Alvear. v19

## Bravo, Davel & Pillado

*FERIA GANADERA EN CA-*

ñuelas. Haciendas de cría, invernada y tambo. Tenemos hasta la fecha consignados 1.254 vacunos todos de gran clase y estado.

EL DOMINGO 24 de octubre, a las 2 p. m., en nuestras instalaciones. Informes, Bravo, Davel y Pillado, San Martín 478. o8

## EDUARDO LAGO

## En Gral. LAMADRID F. C. S.

1.100 ANIMALES VACUNOS, mestizos DURHAM, incluso 1.100

700 NOVILLOS de muy buena clase y estado, de uno, dos y tres años, en lotes de sola marca. 700

350 ANIMALES LANARES, cruza Lincoln, con lana 350

TOROS DURHAM, PADRILLOS de tiro pesado, CARNEROS LINCOLN

25o. REMATE FERIA DE HACIENDAS. — En el local de la Sociedad Rural.

## EL JUEVES 21 DE OCTUBRE

A LA 1 DE LA TARDE

*EN GENERAL LA MADRID*

F. C. S. 1.000 animales vacunos, mestizos Durham, incluso: 700 novillos desde uno a tres años, en lotes de sola marca. 350 animales lanares, cruza Lincoln, entrando: 250 borregos de dos dientes. Toros Durham, padrillos de tiro pesado, carneros Lincoln. 25 remate feria de haciendas, en el local de la Sociedad Rural.

EL JUEVES 21 de octubre a la 1 de la tarde, con los lotes a la vista, remataré las siguientes haciendas anotadas y demás que concurran, a saber: 150 novillos mestizos Durham, de 2 y 3 años; 100 id id de 2 y 2 y 1|2 años, (1 marca); 150 id id de año y año y medio; 300 id id de año, (en lotes); 50 vacas mestizas gordas; 50 vaquillonas de año y año y medio muy buena clase, (1 marca); 100 vacas mestizas, de vientre, (servidas); 100 id id con ternero al pie, 250 borregos cruza Lincoln, 2 dientes, con lana, 100 capones cruza, 4 dientes, con lana, 3 toros Durham, (usados); 1 id Polled Angus, (usado), 2 padrillos Percherones, de dos años, 4 carneros Lincoln, de dos dientes. Seguramente habrá mayor número de hacienda. Condiciones de venta las de costumbre. Por consignaciones o informes, dirigirse al martillero en General La Madrid. o14

## José M. de Yriondo & Cía.

*PERCHERON DE pedigrée—*

10 yeguas Percherón puras de pedigree, inscriptas en el Registro Definitivo y 5 puras por cruzamiento, procedentes del establecimiento El Verano, en Balcarce, del señor Cipriano I. Newton. Se rematarán

EL JUEVES 21 de octubre, a las 2.30 p. m., en nuestra sucursal, San Martín 153, donde estarán en exposición desde el lunes.—José M. de Yriondo y Cía. o17

*20 REDOMONES DE TIRO,*

mestizos Percherón, procedentes de la estancia Monserrat, del señor José María Soto. Se rematarán.

EL MIERCOLES 20 de octubre, a las 2.30 p. m., en nuestro tattersall, Bartolomé Mitre 1146, donde estarán en exposición el mismo día del remate.—José M. de Yriondo y Cía. o17

*LINCOLN DE "LOS PINOS",*

10 sobresalientes borregos Lincoln, procedentes de la cabaña Los Pinos, en Balcarce. Se rematarán.

EL JUEVES 21 de octubre, a las 3 p. m. en nuestra sucursal San Martín 153, donde están en exposición.—José M. de Yriondo y Cía. o17

HOY a las 2 — HOY a las 2

*HOY LUNES 18 de OCTUBRE*

a las 2 p. m., remataré en mi casa, Cangallo 2551 al 2599, lo siguiente: 1p

*11 POTROS ENTREPESA-*

dos muy sobresalientes, palanqueados, procedentes de 25 de Mayo. 1p

*11 POTROS PESADOS MUY*

buenos, procedentes de Guaminí. 1p

*12 CABALLOS y YEGUAS* de

tiro en arado, buena clase, procedentes de Gorchs. 1p

*50 CABALLOS Y YEGUAS,*

de procedencias varias, entrando entre ellos muchos muy especiales de tiro y silla, carros y carruajes en general, lonas, guarniciones, etc.—Manuel C. Nalé. 1p

GANADERA DEL NORTE

Sociedad de Hacendados Anónima Limitada

*87° REMATE, 62ª FERIA —*

3o, especial en Colón, F. C. C. A.

EL MARTES 19 de octubre de 1915, a las 2 p. m.

1100 novillos y vacas 1100

Con las consignaciones de última hora y con el siguiente detalle: 140 novillos mestizos Durham, 3 años, especiales frigorífico, 40 novillos mestizos Durham 2 1|2 años especiales frigorífico, 3[illegible] novillos mestizos Durham gordos, matadero, 80 vacas mestizas Durham excepcionales frigorífico, 80 vacas especiales frigorífico, 125 vacas mestizas Durham gordas especiales matadero, 80 novillos mestizos Durham, buen estado y clase invernada, 44 vacas mestizas al corte buen mestizo, 35 vacunos mestizos Durham al corte gran clase, 45 vaquillonas mestizas Durham gordas especiales, 10 vaquillonas mestizas Durham gordas, matadero, 20 bueyes mestizos Durham gordos especiales, 30 novillos mestizos Durham 3 años buen estado y clase invernada, 70 novillos mestizos Durham 2 años, buen estado y clase, invernada, 2 novillos mestizos Durham 2 1|2 años, buen estado y clase, invernada, 60 novillos 2 y 2 1|2 años, buen estado y clase invernada, 55 novillos uno y medio y dos años, buen estado y clase, invernada, 25 vacas mestizas Durham especiales para lecheras, 25 terneros gordos. Comisión, 2 o|o al vendedor y comprador en vacunos y lanar, 3 o|o en yeguarizos y reproductores. Con el importante concurso de los señores hacendados de aquella zona, que concurren con la selección de gordura y especialidad de clase a este tercer gran remate especial en Colón, F. C. C. A. Nota: A las 12.30 del día, saldrá de Pergamino F. C. C. A. un tren especial para el remate, que parará en las estaciones intermedias de Pergamino a Colón regresando terminada la venta. Para pedidos de local e informes, a nuestro representante en Colón, señor Angel Inclán o a nuestro escritorio en Pergamino, Florida 530.—Mauro Cabrera (hijo), gerente. v19

## Héctor Y. Acuña

*156o. REMATE FERIA. EN*

Pergamino, F. C. C. A.

EL MIERCOLES 20 de octubre de 1915 a las 2 p. m. En mis instalaciones. Venderé; 1.400 novillos y vacas.

DETALLE:

30 bueyes m. D. gordos, 60 novillos m. D. 2 y 3 años, gordos 40 vacas m. D. gordas, especiales; 130 vacas m. D. gordas; 30 vaquillonas m. D. gordas, 50 novillos criollos gordos; 50 vacas criollas gordas, 100 novillos m. D. 2 años buena clase y estado, 150 novillos m. D. 1 1|2 y 2 años, buena clase y estado, 200 novillos 1 1|2 y 2 años, m. D. tamberos, una marca, 100 novillos 3 años mestizones, muy buen estado, 150 novillos 2 y 3 años, criollos, buen estado, 100 vaquillonas 1 1|2 y 2 años, m. D. buena clase y estado, 50 vacas m. D. especiales en clase, con 50 terneros muy buen estado, 70 vacas m. D. buena clase y estado. Seguramente habrá mayor número de haciendas. Comisión 2 o|o al comprador e igual al vendedor en vacuno y lanar y 3 o|o a cada parte en reproductores y yeguarizos. Más datos y pedidos de local, a mi escritorio, San Martín 831, Pergamino.—Héctor Y. Acuña. v18

## Pedro & Antonio Lanusse

## En Villa María

(F. C. C. A.)

## 6,000 vacunos 6,000

incluso

## 4600 NOVILLOS 4600

*EL MARTES 19 DE OCTU-*

bre, venderemos en nuestras instalaciones con las haciendas en corral, perfectamente clasificadas y de acuerdo con el siguiente detalle: Hacienda vacuna, 670 novillos mestizos Durham, 3 y 4 años, buen estado, para invernada, en lotes, 400 novillos mestizos Durham 2 y 2 1|2 años, muy buen estado, para invernada, una marca; 200 novillos mestizos Durham, 2 años, buen estado para invernada, una marca; 150 novillos mestizos Durham, 2 años, buen estado, para invernada, una marca; 125 novillos mestizos Durham 2 años, buen estado, para invernada, una marca; 250 novillos mestizos Durham, 3 años, buen estado, una marca; 100 novillos mestizos Durham 3 años, buen estado, una marca; 570 id id id 2 años, id en lotes; 731 novillos id id 2 años, id id id; 610 id id id 1 año, id id id; 780 novillos cuarterones 3 y 3 años, buen estado; 50 vacas de plantel, buenas, servidas por toros puros por cruza, 495 vacas servidas, gordas y carne gorda, en lotes; 311 vaquillonas mestizas Durham, 2 años, servidas, en lotes; 325 vacunos al corte, buena clase y buen estado; 18 vacunos Jersey, al corte; 60 vaquillonas, cuarteronas, 50 terneros cuarterones; 50 bueyes criollos.—Hacienda lanar: 20 carneros caras negras; 50 lanares al corte. Yeguarizos: 2 padrillos Shire, 6 potros tiro liviano, 8 mulas, 1 yegua. Las ventas son al contado y durán principio a la 1.30 p. m. Comisión, 2 o|o a cargo de los compradores y 2 o|o a cargo de los vendedores en hacienda general y 3 o|o a cada parte en reproductores y yeguarizos. Por pedidos de local u otros informes, dirigirse a nuestros escritorios en ésta o en Villa María al señor Fernando de Marotte.

TRENES

De Retiro sale la víspera el rápido, de Rosario a las 6 p. m. que llega a las 10.55 a. m., donde deberán trasbordar los pasajeros y tomar el tren que sale a las 11.05 p. m., pasa por Cañada de Gómez a las 12.35 a. m., por Marcos Juárez a las 2.03 a. m., por Bell-Ville a las 3.22 a. m. y llega a Villa María a las 4.40 a. m.

De Rufino sale tren el 19 a las 7.15 a. m. pasa por Viamonte a las 9 a. m., por La Carlota a las 10.03 a. m. y llega a Villa María a las 1.20 p. m.

De Córdoba sale tren el 19 a las 7.55 a. m., pasa por Río Segundo a las 9 a. m., por James Craik a las 10.45 a. m. y llega a Villa María a las 11.25 a. m.

De Villa Mercedes sale tren el 19 a las 12.15 a. m., pasa por Sampacho a las 3.20 a. m., por Río IV a las 7.30 a. m., por Dalmacio Vélez a las 10.03 a. m., por Arroyo Cabral a las 10.38 a. m., y llega a Villa María a las 11.05 a. m.

Recomendamos especialmente a los señores interesados que salgan de Buenos Aires, el tren que sale el lunes 18 del corriente de Retiro (estación nueva) a las 7 p. m., que llega a Villa María a las 5.44 a. m. del día del remate.—Pedro y Antonio Lanusse. v19

*EN HUINCA RENANCO, F.*

C. P.

EL SABADO 30 de octubre efectuaremos nuestro próximo remate feria en dicha localidad. Oportunamente detalles. Por pedidos de local y otros informes a nuestro escritorio en ésta o en Huinca Renancó a los señores Casenave Hermanos.—Pedro y Antonio Lanusse, Belgrano 836. v18

## En Las Flores F. C. S.

## 1.300 vacunos

## El Dgo. 24 de octubre

*VENDEREMOS EN LAS ins-*

talaciones del señor Domingo Lozano, dando principio a la 1.30 p. m., con las haciendas a la vista y de acuerdo con el siguiente detalle: 50 novillos mestizos Durham, 3 y 4 años, gordos; 250 novillos mestizos Durham 3 años, buen estado, invernada; 300 novillos mestizos Durham, 2 y 1|2 años, buen estado invernada; 150 novillos mestizos Durham, 2 y 2 1|2 años, buen estado; 200 novillos mestizos Durham, 1 1|2 a 2 años buen estado invernada; 100 novillos mestizos Durham, 1 año, gran estado; 100 vacas mestizas Durham, servidas; 70 vacas mestizas Durham gordas; 50 vacas mestizas Durham buen estado al corte. Por pedidos de local, y otros informes en Las Flores, al señor Luis Dumont o a nuestro escritorio en ésta.—Pedro y Antonio Lanusse, Belgrano 836. v23

*EN BAHIA BLANCA — EL*

MIERCOLES 3 de noviembre próximo efectuaremos nuestro remate feria en dicha localidad. Oportunamente detalles. Por pedidos de local y otros informes a nuestro escritorio en ésta o en Bahía Blanca a los señores P. y A. Lanusse y Olaciregui.—Pedro y Antonio Lanusse, Belgrano 836. v18

*EN CACHARI, F. C. S. — EL*

DOMINGO 7 de noviembre próximo realizaremos nuestro tercer remate feria en dicha localidad. Oportunamente detalles. Por pedidos de local y otros informes en Cachari al señor Juan J. Sarsall, en Las Flores al señor Luis Dumont o a nuestro escritorio en ésta.—Pedro y Antonio Lanusse, Belgrano 836. v18

## Luis Perazzo

*6o. REMATE FERIA EN*

Marcos Paz F. C. S. 700 novillos de 1, 2 y 3 años, gran clase Durham, buen estado.

EL SABADO 23 de octubre de 1915 a la 1 p. m. Detalles desde el día 20. Informes a mi escritorio en Marcos Paz, U. T. 37.—Luis Perazzo. v19

## EDUARDO JOLLY

*EN GENERAL RODRIGUEZ*

F. C. O. 224 remate feria de haciendas generales.

EL MIERCOLES 20 de octubre a la 1 de la tarde (aunque llueva), tengo anotado hasta ahora los siguientes lotes: 100 novillos y vacas gordas, 20 bueyes gordos, 200 novillos de 2 y 3 años mestizos Durham, 200 novillitos mestizos de una marca, 250 novillitos y terneros mestizos, 80 vaquillonas mestizas, 15 vacas con 15 terneros, 50 vacunos al corte. Pedidos de local e informes dirigirse directamente a la feria o a mi escritorio en Buenos Aires, 25 de Mayo 12. Horario trenes: De la estación Once, sale un tren a las 11.45 de la mañana que parará frente a la feria, como asimismo los que regresan de Luján a las 5.30 y 6.1 de la tarde.—Eduardo Jolly.

*EN ZARATE, F. C. C. A. Y*

F. C. E. R. 59 remate feria de haciendas generales.

EL JUEVES 28 de octubre. Oportunamente detalles. Pedidos de local e informes dirigirse a mi escritorio en Buenos Aires, 25 de Mayo número 12 o a mi encargado en Zárate, señor Justo L. Abal. v18

## AYARRAGARAY SCHINDLER GOWLAND

## EN MOREA

F. C. Midland, Partido 9 de Julio

Liquidación de haciendas del establecimiento "El Hinojo", el

DOMINGO 24 DE OCTUBRE
A la 1 p. m.

## 5,000 VACUNOS 5,000

Este conjunto es de gran clase y se compone de 2.500 novillos de 2 y 3 años, 1.500 de año y 1.000 vacas al corte, los que se venderán en lotes de UNA MARCA y debidamente clasificados.

El establecimiento está situado a 7 leguas de 9 de Julio (F. C. O.), 5 de Valdés, (F. C. S.), 4 de Patricios (C. G. FF. CC.) y 3 de Mulcahy (F. C. P. de La Plata al Meridiano V).

Para este remate saldrá de la estación Puente Alsina, un tren expreso, el sábado 23 a las 9 p. m., el que parará frente al local de venta.

Los interesados deberán tomar los boletos de ida y vuelta en mi escritorio, Lavalle 757, rogándoles se anoten antes del viernes 22 para seguridad de obtener cama, los pasajeros del trayecto deberán avisar al jefe de la estación respectiva con la debida anticipación. Para mayor comodidad de los compradores quedará un vagón restaurant, terminado el remate regresará el mismo tren hasta Puente Alsina.

Para esta estación conducen los tranvías 47 y 55. v23

## Agustín S. Gamba y Cía.

*EL MARTES 19 DE OCTU-*

bre en nuestra casa Belgrano 2641, remataremos, a las 2 p. m.:

*12 YEGUAS MUY GORDAS,*

lindos tipos, procedentes de Loma Verde.

*12 CABALLOS MUY BUE-*

nos animales de tiro y silla, gordos, procedentes de Plomer.

*60 CABALLOS Y YEGUAS*

generales, coches, chatas, carros y guarniciones y demás que concurra a la venta. Agustín S. Gamba y Cía. v19

## Pedro Marzano y Cía.

*67 REMATE FERIA EN PI-*

lar, F. C. P. y F. C. C. B. A.

EL MARTES 19 de octubre, a la 1.30 p. m. 1015 vacunos 1015. 180 novillos buena clase gordos, 2 a 2 1|2 años; 30 novillos buena clase y estado; 200 novillos para invernada de 1 a 2 años; 60 vacas gordas especiales, 200 vacas carne gorda para consumo, 20 vaquillonas de tambo, 55 vacas tamberas, con 55 terneros al pie de la madre, 85 vaquillonas buena clase y estado; 25 bueyes gordos para consumo, 10 bueyes especiales para trabajo, 200 terneras y terneros varios lotes, 25 vacas servidas de tambo. Horario trenes que salen de Retiro 9, 10, 10.40 y 12.20. Regresando de Pilar a las 4.43, 7.02 y 8.42. v19

## Dela Pina y Blanc

*EL MIERCOLES 20 DE OC-*

tubre, a las 2 p. m., en nuestra casa, Chiclana 3368 remataremos: v20

*24 YEGUAS CUARTERONAS*

en muy buen estado, pelos oscuros, procedentes de Villar. v20

*24 CABALLOS TIRO DE ara-*

do, gordos, procedentes de Chascomús. v20

*15 CABALLOS MUY BUE-*

nos, de silla, marca del señor Solanet. Chatas, carros, coches, guarniciones y demás que concurra al remate.—Dela Pina y Blanc. v20

## Casares Hnos. y Diehl

*1800 VACUNOS EN 9 DE JU-*

lio—Incluso novillos, vacas y vaquillonas, en nuestro segundo remate especial en haciendas, en las instalaciones de la Sociedad Rural de 9 de Julio, F. C. O.

EL MARTES 19 de octubre, a las 12 m. con las haciendas a la vista y debidamente clasificadas en lotes. Comisión, 2 o|o al vendedor y 2 o|o al comprador en haciendas generales y 3 o|o de cada parte en yeguarizos y reproductores a cargo de los compradores. Pedidos de local en nuestros escritorios, San Martín 133, Buenos Aires, o al señor Nicolás H. Robbio, en 9 de Julio.—Casares Hnos. y Diehl. v18

*120 TOROS DURHAM de "San*

Jacinto"—120 toros Durham puros por cruza a galpón y a campo de la estancia "San Jacinto", en Mercedes. La venta, se realizará

EL SABADO 23 de octubre, a la 1 p. m. en Monte Dorrego, San Justo, F. C. O. Comisión 6 o|o a cargo de los compradores. Otros informes en nuestros escritorios, San Martín 133.—Casares Hnos. y Diehl. o12

## A. R. Navarro y Cía.

*32 REMATE FERIA EN LA*

Colina, F. C. S.

EL LUNES 18 de octubre de 1915 a la 1 p. m. en nuestras propias instalaciones.

700 novillos y vacas; 500 lanares y 40 yeguarizos

Según detalle: 100 novillos mestizos Durham, 2 años, gran clase y estado, una marca; 100 novillos id id 1 y 2 años, buena clase y estado, una marca; 80 novillos id id 1 año id id id id; 50 novillos mestizos Durham, 2 años, buena clase y estado, 1 marca; 130 vacas id id servidas, id id id id; 200 vacas id id al corte, id id id (100 y 100); 40 vacas id id gordas de matadero; 500 capones y ovejas Rambouillet para consumo; 40 caballos y yeguas de pecho y silla. Por datos, dirigirse a nuestros escritorios en La Colina o Buenos Aires, Sarmiento 760.—A. R. Navarro y Cía. o14

*16 REMATE FERIA EN GE-*

neral Villegas, F. C. O. en nuestras propias instalaciones.

EL VIERNES 22 de octubre de 1915 a las 2 de la tarde.

3.000 NOVILLOS Y VACAS 3.000.
600 LANARES 600
10 TOROS DURHAM P. P. C.—10
10 YEGUARIZOS 10

Según detalle: 500 novillos mestizos Durham 14 y 15 meses, gran clase y estado, mochos, sola marca de la estancia Las Piedras; 479 novillos id id 16 meses, gran clase y estado, mochos, sola marca Santo Domingo; 220 novillos id id 3 años, buena clase, mayoría mochos, casi listos; 150 novillos id id 2 y 1|2 años, mochos, carne gorda; 100 novillos id id 1 año, buena clase y estado, mochos; 100 novillos id id 3 años id id carne gorda, mochos, una marca; 100 novillos id id 1 y 1|2 año id id, regular estado, mochos, de una marca; 100 novillos id id 1 y 1|2 año, buena clase y estado, una marca; 70 novillos id id 1 año, buena clase, regular estado, mochos; 160 vacas id id al corte, gran clase y estado, sola marca de la estancia La Marión (80 vacas y 80 terneros); 130 vaquillonas id id con ternero, 3 años, buena clase y estado (65 vaquillonas y 65 terneros); 55 vaquillonas id id gran clase y estado, 2 y 3 años, preñez adelantada, una marca; 60 vaquillonas mestizas Durham, 2 años, 1 marca; 40 id id id 1 id 1 id; 60 novillitos id id 1 id buena clase y estado; 100 vacunos al corte (50 vacas con 50 terneros) mestizos Durham id id id. Tambo señores Leishman Runciman y Cía., 100 vacas con 100 terneros al pie; 150 id servidas; 100 vaquillonas; 50 novillitos. Toda hacienda alta mestización Durham en plena producción; 20 vaquillonas id id id id id id 2 años, servidas; 40 vacas al corte id id, buena clase y estado (20 vacas y 20 terneros); 33 novillos id id id id 3 años, una marca; 20 vacas gordas de matadero; 10 bueyes id id id; 10 toros Durham puros por cruzamiento, 3 años, del establecimiento Las Piedras; 300 ovejas Rambouillet al corte, lanudas (150 ovejas y 150 corderos) en lotes; 100 ovejas id buena clase y estado, servidas; 200 ovejas mestizas Lincoln y Rambouillet, en lotes; 10 caballos de tiro y silla. Con seguridad habrá mayor número de hacienda que la anotada, cuyos detalles haremos conocer oportunamente. Comisión, 2 por ciento a cada parte en vacuno y lanar y 3 por ciento en yeguarizos y reproductores. Por pedidos de local u otros informes dirigirse a nuestros escritorios de General Villegas o Buenos Aires, Sarmiento 760, segundo piso.—A. R. Navarro y Cía. v21

## José Ma. Ezcurra y Hnos.

## En GONZALEZ CATAN

(Compañía General Buenos Aires)
a 45 minutos de la Capital

*78o. REMATE FERIA DE*

haciendas generales y vacas lecheras.

## HOY

Mañana LUNES 18 de octubre, a la 1 y 30 p. m. (aunque llueva).

1300 novillos vacas vaquillonas y terneros 1300

cuyo detalle es como sigue: 200 novillos mestizos Durham, 2 años, 150 novillos Durham 1 y 1|2 años, 100 novillitos tamberos; 50 novillitos tamberos 1 año, gran clase; 100 novillos mestizos 3 años, mochos, 1 marca; 150 vacas Durham, gran clase, preñadas; 120 vaquillonas mestizas Durham, 2 años, preñadas, 150 terneros y terneras de tambo, buena clase, 40 vaquilloncitas tamberas, 1 año, 200 novillos y vacas gordas para matadero, 24 caballos de silla en perfecto estado. El tren para el remate sale el mismo día a las 12.5 p. m. de la estación Buenos Aires (trocha angosta) y regresa en seguida de terminado, a las 5 p. m. Informes y pedidos de local, en nuestro escritorio de la capital, Esmeralda 47, U. T. 3115, Avenida y C. T. 2214 Central.—José María Ezcurra y Hnos. v18

## Rivero y Viale

*EN INTENDENTE ALVEAR*

Estación Ojeda, F. C. O. 40. remate-feria.

EL JUEVES 28 de octubre, a la 1 p. m., efectuaremos como de costumbre, en las instalaciones del señor Alfredo Bonino, nuestro remate-feria de haciendas en general que se nos consignen habiendo ya anotados 1.500 vacunos y 2.000 lanares. Oportunamente publicaremos los detalles. Por datos y pedidos de local a nuestros escritorios en Ojeda, F. C. O. y en Buenos Aires, Venezuela 1330.

## Salaberry & Bercetche

## En General Rodríguez F. C. O.

## El DOMINGO 24 del corriente

Efectuaremos nuestro 19 remate feria en nuestras instalaciones, teniendo anotados hasta ahora

## 2.000 vacunos 2.000

Informes y pedidos de local en nuestro escritorio, DEFENSA No. 188, Buenos Aires.

Próximamente detalles.

SALABERRY y BERCETCHE v18

RISSO & PATRON Cía.

Trasferidos por la lluvia

*SOBRE LA Avda. RIVERA.*— Venta en 60 mensualidades, sin interés. Esquina en 4 lotes. Godoy Cruz e Ipela. Sin base. Superficie de 210 a 330 v. c. Medidas ideales, tienen adoquinado pago por ambos frentes, cloacas y aguas corrientes, eléctricos. Sólo se exigirá como único desembolso, 2 mensualidades. Títulos perfectos. Más datos. B. Mitre 349.—RISSO PATRON Y Cía.
EL DGO. 24 de octubre a las 4. 1p

*EN VILLA URQUIZA. — ES*quina en 4 lotes. Olazábal y Burela. Base. $ 4.50 v. c. Superficies de 267 a 442 v. c. rodeados de edificación moderna, a 4 cuadras de la estación y tranvía Lacroze. Más datos, B. Mitre 349—RISSO PATRON Y Cía.
EL DGO. 24 de octubre a las 3. 1p

*AL LADO DE LA Av. CASE*ros. Propiedad Guaraní 84. Mide 10x18 vs. Base, $ 5.500. Su edificio consta de 8 habitaciones y dependencias, aguas corrientes, mosaicos, adoquinado pago. Informes B. Mitre 349.—RISSO PATRON y Cía.
EL DGO. 24 de octubre a las 4.45. 1p

*2 CASAS DE RENTA al SUR.* —Salcedo 3212-14. Miden 12x22. Base 13.500 pesos. Consta de casa-habitación con 5 piezas y una de negocio, etc. Salcedo 3230-34, Mide 10x35. Base $ 12.000, salón negocio, 4 habitaciones, frente imitación piedra. Rentan $ 140 c|u. Informes, B. Mitre 349.—RISSO PATRON Y Cía.
EL DGO. 24 de octubre a las 5. 1p

*JUDICIAL — EN VILLA del* Parque, F. C. P. Propiedad calle Baigorria número 3450 entre Atalaya y Llavallol. Base pesos 6.660. Mide 7.80 metros (9 varas) de frente al NO. por 41.97 metros (48.46 varas) en el SO. y 41.85 metros (48.32 varas) en el NE. Superficie cuadrada 326m89 dcms. (474.68 v. c.) y consta de 4 habitaciones y comedor que divide sus patios, cocina, w. c., galerías, mosaicos, frente imitación piedra con balaustradas, jardín al frente, cielos rasos de madera y yeso, gallinero, bomba. Esta venta es ordenada por el Señor Juez Doctor Naveira, secretaría Basualdo en los autos caratulados Sucesión Tosello Martín contra Quesada Florindo. Por orden del Juzgado exigiremos 8 o|o. de seña a cuenta de precio y 2 o|o de comisión. Más datos B. Mitre 349.—RISSO PATRON y Cía.
EL DOMINGO 24 de octubre, a las 2. o10

*EN ITUZAINGO — 17.000 V.* c. en dos lotes con frente a la Av. Rivadavia y Necochea. Base. 0.80 v. c. a 10 cuadras de la est. y a 5 de la futura est. Malaver, F. C. eléctrico y con frente al mismo, calle por medio con las residencias de los doctores Novaro y Pascualetti. En el lote 2 hay caballeriza, con 10 pesebres, 2 galpones de 10 mts., 2 piezas, todo de material; alambrados. Terrenos altos, perfectamente ubicados.
EL SABADO 23 de octubre, a las 4, en n. salón. 1p

## Carlos E. Simoes

*JUDICIAL — SIN BASE —* En Villa Devoto, dos lotes de terreno.
EL JUEVES 28 de octubre, a las 4 de la tarde, en el escritorio cedido galantemente del señor José Fornas, calle Lavalle número 1501, remataré estos lotes de terreno, situados en la calle Habana entre la avenida Gral. Espejo y Desaguadero. Lotes números 12 y 13 de la manzana número 2 que miden 1000 varas cuadradas. Orden de venta de los liquidadores de la adjudicación de bienes de don Juan Yusifidis, cuyos autos tramitan por el juzgado del doctor Martín y Herrera, secretaría del doctor Becú. Todo comprador dejará el 8 o|o de seña y el 2 por ciento de mi comisión. o17

*JUDICIAL — SIN BASE —* Un lote de terreno en Santos Lugares.
EL JUEVES 28 de octubre, a las 4 de la tarde, en el escritorio del señor José Fornas, calle Lavalle número 1501, remataré este terreno situado en la calle Milán entre las de La Plata y Buenos Aires, compuesta su extensión de 8 metros 66 ctms. de frente Sudeste por 28 metros 57 ctms. de fondo, lindando con el frente con la calle Milán por el fondo con parte del lote 18, por el Noreste con el lote 20 y por el Sudoeste con el 22. Orden de venta de los liquidadores de la adjudicación de bienes de don Juan Yusifidis, cuyos autos tramitan por el juzgado del doctor Martín y Herrera, secretaría del doctor Becú. Seña el 8 o|o y comisión el 2 o|o al comprador. o17

*JUDICIAL — SIN BASE —* 2.500 hectáreas en la Pampa Central.
EL JUEVES 28 de octubre, a las 4 de la tarde, en el escritorio del señor José Fornas, calle Lavalle número 1501, remataré dicho campo que está en condominio con el señor Pedro Lamarque; el campo está situado en la sección 23 del territorio de la Pampa Central, fracción B, lote número 19, letras A y B. Orden de venta de los liquidadores de la adjudicación de bienes de don Juan Yusifidis, cuyos autos tramitan por el juzgado del doctor Martín y Herrera, secretaría del doctor Becú. Por más datos a mi escritorio, Talcahuano número 440, U. T. 5145, Libertad. Seña el 8 o|o. Comisión el 2 o|o al comprador.—Nota: Las escrituras se harán dentro de los ocho días por ante el escribano Juan Hernández.—Jaime F. de Nevares. o17

## Eudoro Parodi

*JUDICIAL. A PLAZOS. CA*rabobo 592, bulevar adoquinado y tranvía al frente. Casa de cinco piezas baño y cocina. Galería de material, patio mosaico, jardín al frente con balaustrada. Renta, 910 pesos anuales.
EL DOMINGO 31 de octubre, a las 4 p. m. Base, $ 8.000 m|n., pudiendo quedar 4.000 $ en hipoteca a 2 años de plazo y el resto al contado. Escrituras ante el escribano Gerardo H. Mass. Orden del juez doctor Pedro V. Meléndez, secretaría doctor Horacio Marcó. Expediente Deponfily Enrique C. contra Dagno Antonio. Cobro ejecutivo. Seña, 8 o|o. Comisión, 2 o|o. Por datos a mi escritorio, 25 de Mayo 130.—Horacio Marcó, secretario. o17

## Rodolfo E. Louit y Cía.

*JUDICIAL — PROPIEDAD* calle Sapaleri 2369 y 2373, entre las de Paramaribo y Paysandú. Consta de un salón grande en todo su frente, dos piezas, cocina, molino y demás comodidades. Construcción moderna y con materiales de primera; patios con mosaico. Edificada sobre un terreno de 8.66 metros de frente por 51.96 de fondo. Base retasada en un 25 por ciento, o sean pesos 7.375.15 m|l.
EL DOMINGO 24 de octubre a las 3 p. m. remataremos sobre la misma propiedad. Orden del señor juez en lo civil, doctor Fernando Klappenbach, secretaría del doctor Carlos Schatz, como perteneciente al juicio caratulado Albino Chambon versus José Testa. Exigiremos en efectivo el 8 o|o a cuenta de precio y el 2 o|o de comisión. Más datos a nuestro escritorio, calle Cangallo 541, o en la secretaría del autorizante. o10

*JUDICIAL — EN TEMPER*ley, 2 grupos de terrenos ubicados a 5 cuadras de la estación F. C. Sud. El primero está compuesto por 4 lotes que miden en conjunto 41 metros 568 de frente por 53 metros 692 de fondo. Se encuentran en la calle Solís entre Delicias y Cuyo y cada uno mide 10 metros 392 de frente al Este por 53 metros 692 de fondo. Area total del primer grupo 2.231 metros cuadrados 8.090. El segundo grupo lo forman 3 lotes contiguos situados en la calle Solís entre Delicias y Esmeralda. El primer lote tiene 10.39 metros de frente por 28.08 de fondo, el segundo 10.39 por 28.16 y el tercero 10.30 por 28.24. Area total del segundo grupo 878 metros cuadrados 2528. Area total de los dos grupos o sean los 7 lotes, 3.109 metros cuadrados 6162. Base las 2|3 partes de la tasación $ 4.146.15 m|legal.
EL 31 de octubre a las 3 p. m., remataremos sobre los mismos terrenos. Orden del Sr. juez en lo civil, Dr. Fernando Klappenbach, secretaría del Sr. José Cirio, como perteneciente al juicio caratulado Luis Mateos versus Catalina Palavecino de Tosta. Exigiremos en efectivo el 8 o|o a cuenta de precio y el 2 o|o de comisión. Más datos a nuestro escritorio Cangallo 541 o en la secretaría del autorizante.—José E. Cirio, secretario. o17

## Armando Talarico

**MAÑANA**

*ZAPATERIA IMPORTANTE.* Remataré
Mañana MARTES 19 de octubre a las 2 p. m. instalaciones, caja registradora, 4.000 pares calzados frescos y modernos, útiles para zapateros, etc. Después detalles.—A. Talarico, C. Calvo 2839. Coop. Teléf. 198 (Oeste). 1p

## "La Liquidadora de Negocios"

*DEPOSITO DE CIGARRI*llos, artículos de librería, cigarrería y juguetería.
Mañana MARTES 19 de octubre, a la 1 p. m. en la calle Defensa 916, remataré extrajudicial y para pagar a sus acreedores y a liquidar por cualquier precio, todas sus existencias que consisten, más o menos, en lo siguiente: más de 500 cajas cigarrillos siguientes marcas: Excelsior, Vuelta Abajo, Misterio, 43, de 0.20 y 0.30; Reina Victoria, Caras y Caretas, Barrilete, fósforos Victoria y de la Compañía General; gran surtido en cigarreras, pipas, tabacos varias marcas, cuadernos, blocks, anotadores, 50.000 sobres comerciales varias clases, más de 20.000 tarjetas postales y fantasía, oportunidad para Navidad y año nuevo, discos, lápices, lapiceras, reglas, plumas, tinta Stephens y otras marcas, libros en blanco y agendas, armazones, mostradores y vidrieras. En resumen: 5000 pesos en artículos nobles. Seña a satisfacción del martillero. Comisión 10 o|o.—J. M. Perfumo. v19

## J. J. Gowland y Cía.

162 Perú 162 y Diagonal Sur—U. T. 149 (Avenida)

*REMATES SEMANALES —* LOS MIERCOLES Y SABADOS — Almacén, ferretería, artículos rurales y varios, a las 2 de la tarde, en nuestra casa, Perú 162 y Diagonal Sur. perm.

## Garbagnati y Mérega

**Suspendido para el domingo 24**

A LA 1 DE LA TARDE

Sin base - En lotes y por división de condominio

CABALLOS

CHAPAS de CINC

CABALLERIZA

MADERAS

*EL HORNO DE LADRILLOS* "La Armonía", de los señores Farina, Magneghi, Fontana y Cía., calle San Matías entre Bahía Blanca y Segurola, remataremos todas las existencias de ese importante horno, sin base, en lotes y por división de condominio.
EL DOMINGO 24 de octubre a la 1 de la tarde en el mismo, cuyo detalle en parte es el siguiente, 20 caballos de primer orden, 3 chatas, 6 carros, 1 noria, vagras guarniciones, carretillas, moldes, tapas, 2.000 chapas de cinc, 500 metros de caño galvanizado de 2 1|2 pulgadas; un tanque de hierro, 3.000 adoquines, tirantes, tirantillos, tablones, tablas de todas medidas, etc. Seña 20 o|o en cada lote. Comisión, 10 o|o. Mayores informes, a nuestra oficina, Florida 271. U. T. 4599, Avenida.—Garbagnati y Mérega. v24

## Alfredo Piazza

**HOY**

*HOY "HOTEL LARIO", SUI*pacha 642 y 44. Hotel restaurant "Lario" por orden de su dueño Sr. José Arzani, remataré con base de 3.500 $ y no habiendo interesado, procederé a vender por detalle.
EL 18 y 19 A LA 1 las existencias de esta casa cuyo detalle es el siguiente:
MERCADERIAS. Lo mejor de lo mejor en vinos de Borgoña, Marsala, del Rhin y Piamonte; algunas bebidas como ajenjo, marraschino rhum y quinados, aceites y conservas.
INSTALACIONES Y MUEBLES. Armazón con espejo, mostrador bebidas y mostrador nogal con zócalo, art nouveau, para fiambres, vidriera, p. cancel, jardineras, instalación luz eléctrica y gas, 6 ventiladores 4 palas y de pared, toldos, fiambreras, tabiques, mesitas cedro y pino para bar y restaurant, id desarme, 144 sillas Viena blancas y negras, espejos, elegantes percheras, escritorio, relojes, heladera cedro, mesas cocina con mármol 4 centímetros, macetas mayólica, plantas cuadros, gran techado cinc, cocina económica, batería cobre, hierro fundido y estaño.
NIQUELADOS y PLATEADOS: Fiambreras, soperas, aceiteras, pimenteros, queseras, azucareras, cokteleras, teteras, sartencitos, baldes frappé, cubiertos, platos, pinzas.
LOZAS, CRISTALES Y LENCERIA: Platos, fuentes, ensaladeras y compoteras porcelana, jarras rubí, copas, vasos, manteles, servilletas, delantales.
CAMAS HIERRO CON ADORNOS BRONCE, id madera, juegos dormitorio, roperos, lavatorios, mesitas luz, cacerolas cómodas, tohalleros, cajoneras para ropa, juegos loza para lavatorio id para aguas servidas, piletas, mingitorios, mesitas redondas.
40 COLCHONES LANA DE 1a., 80 almohadones, frazadas lana, acolchados, carpetas, cortinas, sábanas, fundas, toallas, visillos, cortinas con encaje, etc. v19

*MATERIALES DE CONS*trucción: Gran techado cinc, marcos algarrobo y puertas calle, remataré el 18, a la 1; Suipacha 642. El martillero, Tucumán 877. v19

## R. A. Lago y L. J. Ruiz

*REGIAS INSTALACIONES Y* comestibles.
EL MIERCOLES 20 de octubre, a las 3 en punto, remataremos las existencias del importante almacén, calle Aráoz 192 esquina Camargo. Armazones, estantes, mostradores, vidrieras, aparatos niquelados, artículos, bazar, bebidas y 5.000 $ en mercaderías todas nobles y de primera. Seña a satisfacción. Comisión, 10 o|o. Más datos a nuestras oficinas, Montevideo 143. 1p

## Basilio E. Chiappori

*JUDICIAL NO ES MEJOR,* automóviles, calle Cabildo 3211.
EL MIERCOLES 20 de octubre a la 1 p. m. por orden terminante de liquidación remataré las existencias de garage que a continuación detallo: chatas automóviles de diversas marcas y en perfecto estado, un motor a nafta de 12 hp., magnetos, máquinas de soldar (autógena) ruedas, elásticos, faros, faroles, bancos, morsas, carrocería de ómnibus e infinidad de accesorios y herramientas generales completas y de inestimable valor. La venta es al mejor postor y sin base. Comisión 10 o|o. Seña 30 o|o. Por más informes a mis oficinas, Lavalle 1346. v20

*CASA CALLE Nahuel Huapi* 3330, compuesta de 5 habitaciones, comedor, pieza anexa, patio de mosaico, adoquinado, aguas corrientes y gas. Mide vs. 10 por 44. Base $ 19.30 la vara cuadrada.
EL DOMINGO 24 de octubre a las 4 p. m. sobre la misma. Comisión 2 o|o. Informes a B. E. Chiappori, oficinas Lavalle 1346. v20

## Francisco E. Spina

**Café Restaurant**

**4 BILLARES**

**Heladeras, sillas, mesas y útiles**

**HOY**

**2672 - SAN JUAN - 2672**

*HERRERIA ARTISTICA DE* obras, calle Directorio esquina Martínez Castro, tranvías 2 y 48 y subterráneo, Rivadavia altura 7.800. Remataré
Mañana MARTES 19 a las 2 de la tarde, todas las existencias y que en parte es: 100 chapas cinc nuevas, 3 tijeras "Vemgarten" y "Descour", 3 punzonadoras, máquina agujerear, bigornias, máquina para bombear agua con su motor "Marelli" 1 HP., 6 máquinas Patentes "Duplex" y otras, criques, fraguas, herramientas varias, balcones, puertas, portones, molduras, hierro viejo y nuevo, y otras herramientas y materiales que no detallo.—Spina, Independencia 1587.

## E. Pizzarello y Cía.

*JUDICIAL — PANADERIA* Jorge Newbery número 3501.
HOY LUNES 18 de octubre, a las 3 p. m. remataremos por orden del síndico liquidador de la quiebra Pedro Guanzani señor Eduardo Card, todas las existencias de la panadería Jorge Newbery 3501, cuyo detalle en parte es el siguiente: amasadora Pensotti tipo F. de 4 brazos, motor eléctrico 5 HP., sobadora, batidora, trasmisiones, tablas, palas, canastos, ventiladores, arañas eléctricas, balanza Toledo, máquina registradora, mostradores, armazones, vidrieras de fresno, 3 caballos, dos jardineras, guarniciones y otros que no se detallan por su extensión y que estarán a la vista el día del remate. En "block" al mejor postor, sobre la base de 3.000 $ al contado; no habiendo oferta en "block" que supere la base, procederemos a la venta al detalle: 10 o|o a cargo del comprador. Seña en cada lote. Más datos en nuestras oficinas, Tucumán 1391. U. Telef. 3385, Libertad.—E. Pizzarello y Cía. 1p

## J. R. Campos y Cía.

*DESPENSA Y ACEITERIA —* Piedras 434, remataremos
EL MARTES 19 de octubre. Próximamente detalles.—J. R. Campos y Cía., Alsina 489. v18

## E. Fabregas

*HOY A LAS 2 — ALMACEN* de comestibles y bebidas, remataré en la calle Lima 515, entre Venezuela y México, unos tres mil pesos en mercaderías por cesación de negocio. Azúcar, yerba, arroz, kerosene, aceites, conservas, licores y demás mercaderías hasta liquidar, armazones, mostradores, balanza, etc.
HOY, a las 2, Lima 515. Aprovechen, buena ocasión para comprar por lo que den. Seña y comisión, 10 o|o. 1p

## Guerrico & Williams

*JUDICIAL — 24 LOTES EN* Saavedra, a 12 cuadras de las estaciones Luis María Saavedra y Urquiza. Sobre las calles Republiquetas, Núñez, Galván y Pacheco, entrando 3 esquinas. Parte de la manzana 225. Con superficies variables de 238.63 a 374.97 metros cuadrados (318.20 a 500 v. c.) Bases de $ 1.551.10 a $ 749.92 m|l cada lote. Los compradores podrán abonar sus compras de la manera siguiente: 15 o|o al contado al aprobarse la venta, 15 o|o a 1 año de la aprobación y el 70 o|o restante en 7 cuotas anuales de 10 o|o, cada una, con un interés de 7 o|o por trimestres anticipados sobre la parte a plazo, quedando la tierra vendida hipotecada en garantía de la deuda en las condiciones generales que tiene la Compañía La Positiva para sus préstamos y debiendo extenderse las escrituras por ante los escribanos señores Maqueda y Bravo, Maipú 427.
EL MIERCOLES 27 de octubre a las 3, en nuestra casa, Bmé. Mitre 530. Orden del señor juez doctor Klappenbach, secretaría Cirio, en los autos del juicio que sigue la Compañía de Seguros de Positiva contra don Jorge Williams Oest. Exigiremos 8 o|o a cuenta de precio y 2 o|o de comisión. Pidan planos detallados a Bmé. Mitre 530. —Guerrico y Williams. o13

*JUDICIAL — CASA QUINTA* en Saavedra, a largos plazos, compuesta de la manzana 223, que mide, según títulos, 86m60 de frente sobre la calle Núñez; 160m21 en su frente de Galván; 86m70 sobre la calle Manuela Pedraza y 158 m. sobre Valdenegro, habiendo una pequeña diferencia en las dimensiones, según la tasación que obra en autos. Ad corpus. A 12 cuadras de las estaciones Luis María Saavedra y Urquiza. Gran casa habitación de altos que consta de: hall, sala, salita, comedor, 4 dormitorios, cuarto de baño y garage y dependencias, en la planta baja; y en los altos: hall, 3 dormitorios y baño; habiendo, además, otro cuerpo de edificio viejo y en reedificación. Gran jardín y parque, con plantas finas, lagos, obras de arte, etc. Base, $ 74.209.40 m|l. El comprador podrá abonar la base de la manera siguiente: 30 o|o al contado al aprobarse el remate, 20 o|o a 1 año de plazo, de la aprobación del mismo y el 50 o|o restante en 5 cuotas anuales de 10 o|o, con más el interés del 7 o|o anual, computado sobre las sumas a plazo, quedando el bien hipotecado a favor de La Positiva en la forma y condiciones que tiene establecidas para sus préstamos en general, debiendo extenderse las escrituras por ante los escribanos señores Maqueda y Bravo.
EL MIERCOLES 27 de octubre a las 3, en nuestra casa, B. Mitre 530. Orden del señor juez doctor Fernando Klapenbach, secretaría Cirio, en los autos del juicio seguido por la Compañía de Seguros La Positiva, contra don Jorge Williams Oest. Exigiremos 8 o|o a cuenta de precio y 2 o|o de comisión.—Guerrico y Williams. o13

*MUEBLES ANTIGUOS Y* antigüedades—Gran colección de muebles antiguos y coloniales, entre los cuales juegos de sala en jacarandá, muebles rarísimos con incrustaciones de marfil, armarios de centro y consolas, tocadores, veladores, reloj con pedestal, mesas de juego, sillones, sillas, bancos, medallas conmemorativas porcelana, españolas, Saxe y Dresden, cuadros, platería, cama monástica, estufa de mármol e hierro e infinidad de interesantes lotes para coleccionistas de obras antiguas y modernas.
EL VIERNES 22 de octubre, a las 4 de la tarde, en Bmé. Mitre 530. En exposición desde el miércoles. Comisión 10 o|o.—Guerrico y Williams. o17

*DOS RICOS JUEGOS DOR*mitorio Luis XVI de caoba y marquetería, juegos comedores modernos de roble, pianos de concierto, biblioteca de roble tallado de 4 cuerpos, bibliotecas por secciones, muebles, escritorio de caoba, otros con incrustaciones de nácar, biombo Luis XVI dorado y seda, mesa comedor dorado y mármol, cachepot Luis XVI, sillón roble tallado y felpa, mesa vitrina dorada, rico dormitorio Luis XVI roble y marquetería, comedor Luis XVI roble y bronce, escritorios cilindros y ministro, lindos bibelots y adornos de plata, vermell, Sevres, Saxe, plata antigua, muebles antiguos de caoba, cajas de hierro, artículos sanitarios, artefactos de luz, cuadros, muebles sueltos de todos estilos, vino Champagne, un motor a nafta, cortinados, alfombras e infinidad de artículos de moblaje.
EL LUNES 18 de octubre a las 2 de la tarde y 8 de la noche, en Bmé. Mitre 530. Comisión, 10 o|o.—Guerrico y Williams. o17

## Pedro V. Scotti y Cía.

MAIPU 65

**HOY**

Remate a las 8.30 de la noche

**MUEBLES**

Por orden de varios concursos

## Vicente Rocco y Cía.

*MERCERIA CONCURSADA,* venderemos por orden de quien corresponda, todas las existencias de una mercería y bonetería mayorista, concursada; el detalle en parte es como sigue: cintas, tul, puntillas, tiras bordadas, abanicos, botones, galones, trencillas, carpetas, alfileres, aplicaciones, horquillas, guantes, cuellos de tul y guipur, crespón, echarpes, gasa, cañamazo, tiradores, encajes, elástico de seda, batistas, escarpines, tricotas de lana e infinidad de otros artículos en el local, Victoria 982.
LOS DIAS LUNES 25 y MARTES 26 de octubre, a la 1 de la tarde, al contado, 10 por ciento al comprador.—Vicente Rocco y Cía. o18v26

## C. Vilches y Cía.

**¡HOY!**

*ALMACEN Y BEBIDAS, IN*clán 3149 esquina. Tranvías 23, 47.
HOY a la 1 p. m., quemaremos 6.000 $ de mercaderías nobles y frescas, por orden de su dueño. Regios armazones, mostradores, heladera, báscula, balanza, fidera, fiambrera, 800 latas aceite Bau, Ottone y otras; azúcar, kerosene, arroz, chocolate, yerba Cruz Malta, jabón, bacalao, conservas y mucho más; 6 cascos vino, ajenjo, aperitif Delor, bitter des Basques, fernet Branca cognac O. Dupuy, caña Habana y mucho más que estará a la vista hasta quemar $ 6.000 a cualquier precio. ¡Ojo, comerciantes! A rematar vuestro negocio, cobrar el 90 o|o adelantado, no pagar comisión y sacar buenos precios, ocurrir a Cevallos 189. Casa seria y os da garantías del buen resultado con 221 certificados que acreditan nuestra honorabilidad y competencia de 18 años de práctica.—Nota: Las liquidaciones se entregan el mismo día de la entrega. 1p

## M. Hernández y Cía.

*TODOS LOS REZAGOS DE* la Intendencia de Guerra.
EL JUEVES 21 de octubre a las 2 p. m. remataremos infinidad de artículos que estarán a la vista entre otros: retazos de suela, hierro, gorras, armazones de id, ropa interior, carpas, dos carros de dos ruedas, maletas, cabezales, sombreros campaña, estribos, etc. Visítese en el depósito de rezagos de 8 a 10 a. m. y de 1 a 5 p. m. Seña 20 o|o y 10 o|o de comisión que se abonará en el acto del remate. Nota: Las mercaderías deben ser retiradas a los tres días después del remate.—M. Hernández y Cía., Callao 1341. o14

## Fernando Houssay

*JUDICIAL — FABRICA DE* soda en Villa Ballester, calle Belgrano 747, galpón nuevo, máquinas de hacer sifones, de tapar, embotellar, bateas, sifones, bolitas, envases, cajones, carros, caballos, etc.
EL DIA 20 de octubre a la 1 1|2 p. m. Comisión 10 o|o. o17

## M. ARDÁIZ y Cía.

**HOY** Almacén y Restaurant

**1337 PEDRO MENDOZA 1339**

Gran chapa estaño 7 metros con pilón, balanza Toledo sin resortes, máquina fiambres Van Berkel's, regia heladera cedro 5 puertas, gran cocina económica, billar, grandes lunas comedor.

*HOY LUNES 18 A LA 1 p. m.,* remataremos las existencias de este negocio, cuyo detalle en parte es como sigue: gran mostrador bebidas, con chapa estaño, 7 metros, con pilón, armazones pino que circundan el negocio, mostrador comestibles, mesas, sillas, gran cocina económica, máquina cortadora Van Berkel's, balanza Toledo sin resortes, lunas biseladas para comedor, báscula 500 kilos con pesas, zócalo, utensilios de cocina, aparadores, con cristalero, cuadros comedor, escaleras, reloj braseros y tostadores para café, castañas y pescados, molinillo café, regia heladera cedro 5 puertas, 1 cafetera de 5 litros, bronces niq., 1 lechera de 10 litros id id., 1 billar, etc., etc. En mercaderías generales, hay un variado surtido. Se atienden ofertas en globo o a balance hasta la hora del remate. 1p

*ALMACEN BIEN SURTIDO,* Avellaneda 3999, esquina Mercedes.
EL VIERNES 22 de octubre, remataremos ... tras oficinas, Talcahuano 337, U. T. 73 (Libertad).—M. Ardáiz y Cía. 1p

## F. Beretta y Cía.

**REGIOS MUEBLES importados**

**JUEGOS DE MIMBRE NORTEAMERICANOS**

GRAN REMATE

**EL JUEVES 21 DE OCTUBRE**

F. Beretta y Cía.

*MUEBLES IMPORTADOS —* Excepcional remate de muebles garantidos, importados, por cuenta y orden de una casa importadora. Venta sin base, al mejor postor. Regio juego de comedor de caoba, marquetería y bronce, juego de comedor de roble de Austria, juego de dormitorio de caoba y marquetería con bronces finos, otro juego de dormitorio caoba y marquetería, dormitorio de roble ahumado, juego de sala nogal de Italia dorado fino, tapizado en gobelino, espejo dorado con panneaux pintado, mesa de sala dorado fino, regios juegos de escritorio marroquín con almohadones de pluma, verde y granate; juegos de mimbre norteamericanos garantidos importados hamacas de mimbre, juego de sala laqué, juegos de vestíbulo de roble y gran cantidad de muebles sueltos, como ser: camas finas de citronier, de fresno, de roble, roperos, lavatorios, escritorios norteamericanos de persiana y otra gran infinidad de muebles sueltos que estarán en exposición desde ya. El remate se efectuará
EL JUEVES 21 de octubre a las 8.30 de la noche, en nuestro salón de ventas, Corrientes 531. Comisión, 10 o|o.—F. Beretta y Cía. o17

**HOY a las 4**

**CALZADOS**

PARA HOMBRE y SEÑORA

500 PARES SURTIDO

CORRIENTES 531 F. Beretta y Cía.

*500 PARES DE BOTINES FI*nos, calzado para hombre y señora, por cuenta de una zapatería en liquidación. Venta sin base.
HOY LUNES 18 de octubre, a las 4 de la tarde, Corrientes 531.—F. Beretta y Cía. 1p

## Aduana de la Capital

*POR LA OFICINA DE RE*mates, en los galpones 6 y 8 de Catalinas Norte.
LOS DIAS 19 y 20 de octubre, a la 1.30 p. m., se procederá a la venta por orden del señor administrador don Alberto Caprile, de infinidad de mercaderías provenientes de rezagos, que se encuentran a la vista de los interesados, en los galpones 6 y 8 de Catalinas Norte, para ser examinados; no admitiéndose reclamo alguno después de vendidas. Los compradores deberán retirar sus mercaderías dentro de las 48 horas de aprobado el remate por el señor administrador. Seña 20 o|o. Sin comisión. Por el detalle completo y otros informes, diríjase al sitio indicado o a esta oficina, dique 2, galpón D.—El Jefe. v20

AYERZA CULLEN & SEOANE

Socios: Isaac Ayerza, Huberto Cullen Ayerza, Ramón M. Seoane

*LOS LUNES Y JUEVES, A* la 1 de la tarde, remate de comestibles, bebidas, ferretería, artículos rurales, tienda y mercería. En nuestra casa, Defensa 183 al 193. perm.

*1.479 PIEZAS ARPILLERA* de 10 1|3, 10 y 9 onzas de 40" y 55" con 157.619 yardas y 177 kilos hilo atar lana. Averías. En nuestra casa 183 Defensa 193.
EL LUNES 18 de octubre a las 3 p. m. se rematarán en lotes por orden de los señores R. y N. del Sel, por cuenta de quien corresponda y con intervención de los señores F. H. Chevalier Boutell y Son, agentes del Lloyd Inglés, llegados en el vapor "Echunga". Seña 20 o|o. Comisión 4 o|o.—Ayerza, Cullen y Seoane. o10

*4.272 CHAPAS CANALETA* de hierro galvanizado números 6, 7, 8, 9 y 10 pies, con 40 mil. kilos. Nuevas. En nuestra casa, 183 Defensa 193.
EL JUEVES 21 de octubre a las 3 p. m., se rematarán en lotes a gusto de los compradores, por orden de una casa introductora, y por cuenta de quien corresponda. Seña 20 por ciento. Comisión 10 por ciento.—Ayerza, Cullen y Seoane. o13

*1.000 ROLLOS ALAMBRE in*glés galvanizado número 9, con 40.000 kilos en perfecto estado. En nuestra casa, 183 Defensa 193.
EL JUEVES 21 de octubre a las 3 p. m., se rematarán en lotes a gusto de los compradores, por orden de una casa introductora y por cuenta de quien corresponda. Seña 20 por ciento. Comisión 10 por ciento.—Ayerza, Cullen y Seoane. o13

*159 CAJONES CHAMPAGNE* dulce y seco en botellas enteras y medias, legítimo y de superior calidad. En nuestra casa 183 Defensa 193.
EL LUNES 18 de octubre a las 3 p. m. se rematarán en lotes a gusto de los compradores por orden de una casa introductora, por cuenta de quien corresponda y perteneciente a una consignación, llegados en el vapor "Garonna". Seña 20 o|o. Comisión 10 o|o.—Ayerza, Cullen y Seoane. o16

*250 BOLSAS YERBA PARA*naguá con 15.000 kilos. En nuestra casa, 183 Defensa 193.
EL LUNES 18 de octubre, a las 2.30 p. m., se rematarán en lotes a gusto de los compradores, por orden de una casa importadora y por cuenta de quien corresponda. Seña, 20 o|o. Comisión, 10 o|o.—Ayerza, Cullen y Seoane. o17

*ARTICULOS DE ALMACEN,* 90 bolsas arroz, 30 bolsas porotos, 80 cajones conservas pescado, 60 cajones chocolate, 90 jamones especiales, 85 formas queso Reggianino, 940 cajones pasas uva, 80 bolsas café en grano Caracolillo y Brasil, 35 cajones pasta tomate, 18 cajones uvas al natural, 70 latas aceitunas, 30 cajones duraznos, 250 cilindros y sobornales yerba, 510 latas dulce membrillo, 10 cajones leche malteada, 50 cajones aceite, 60 latas café molido, 115 latas especias, 230 cajones jabón amarillo y negro, 70 cajones jabón inglés, 110 docenas escobas 4, 5 y 6 hilos, 340 docenas cepillos piso y mano. Vinos y bebidas: 90 cajones Oporto y Jerez, 45 cajones Chianti, 105 cajones vinos Grignolino y Freisa, 90 cajones vinos Barolo, Bracheto y Barbera, 50 cajones Málaga y 80 cajones vinos St. Emilión y St. Estephe. En nuestra casa, 183 Defensa 193.
EL LUNES 18 de octubre, a la 1.30 p. m. se rematarán en lotes a gusto de los compradores por orden de varias casas introductoras. Seña, 20 o|o. Comisión, 10 o|o.—Ayerza, Cullen y Seoane. o17

*IMPORTANTE — LOZAS,* porcelanas, cristales y artículos de bazar. En nuestra casa, 183 Defensa 193.
EL MARTES 19 de octubre, a la 1.30 p. m. Se rematarán en lotes a gusto de los compradores, por orden de una casa introductora y por liquidación total de existencias. Surtido:

6436 docenas tazas con platillos para café, te y almuerzo, de loza y de porcelana, decorada, lisa, fantasía y filete.
2551 docenas vasos, lisos, grabados y cortados surtidos en tamaños de 25 a 450 gramos.
1800 docenas mates porcelana con y sin pie, decorados y relieve.
322 docenas platos para mesa y para copas de loza y porcelana.
230 docenas jarritos loza y porcelana decoradas.
101 docenas jarras y lecheras de loza y porcelana, con y sin tapa.
205 docenas conchillas porcelana Limoges, Victoria, vidrio Portieux y alpaca y vidrio fino.
127 docenas casos schops costilla con tapa niquelada y metal blanco.
1560 juegos para cerveza, agua y vino, de 6 a 2 vasos.
140 docenas saleros vidrio y níquel.
51 docenas tarros vidrio con tapa esmerilada.
624 palanganas loza piedra espiga.
645 soperas Victoria, porcelana, loza, etc.
349 fuentes, compoteras, ensaladeras y rabaneras porcelana.
58 docenas jarras vidrio Portieux, ruby y verde.
20 juegos mesa porcelana de 83 piezas.
178 faroles zaguán y lámparas de colgar.
414 bandejas bronce níquel.
80 pavas y baldes níquel y bronce níquel.
439 docenas cucharas y tenedores de mesa y postre.
235 docenas cuchillos de mesa y postre.
30 docenas cuchillas suecas.
180 bombas y pantallas lámparas.

E infinidad de otros artículos que no detallamos por su mucha extensión.
NOTA: A los compradores de las provincias se les entregarán los artículos embalados y puestos sobre wagon o a bordo, sin cargo. Seña 20 o|o. Comisión 10 o|o. Ayerza Cullen y Seoane. o17

## Emilio Méndez

*ALMACEN BIEN SURTIDO,* calle Paraguay 4000.
HOY, HOY, a las 3 en punto, procederé a vender en remate público más de $ 8.000 en mercaderías que en parte detallo: aceites de varias marcas, arroz, azúcar, kerosene, velas, jabón, galletitas, bizcochos, pimientos, grasa, almidón, te, café, atún, salmón, langosta, sardinas, besugo, calamares y otras muchas conservas y comestibles que no detallo pero que venderé sin retirar oferta. Gran surtido en botillería, campanas, tarros, molinillo y demás efectos que liquidaré. Comisión, 10 o|o. Seña en cada lote. 1p

*HOY. ALMACEN PARAGUAY* 4000, gran surtido en mercaderías, remataré a las 2 en punto, 8.000 $ a quemar, por lo que den. 1p

## Guillermo Gowland y Cía.

*REMATES SEMANALES —* Los MIERCOLES y VIERNES: comestibles y bebidas, ferretería, tienda, artículos rurales, etc., a la 1 de la tarde en nuestra casa, BOLIVAR 351 al 361. perm.

*100 PIEZAS ARPILLERA de* 10 onzas. ¡Averías! En nuestra casa 351 Bolívar 361.
EL MIERCOLES 20 de octubre, a las 2.30 p. m., se rematarán en lotes por cuenta de quien corresponda y con intervención de seguros. Seña 30 o|o. — Guillermo Gowland y Cía. o17

*2100 METROS caños GALVA*nizados, con y sin rosca, de medidas surtidas. En nuestra casa, 351 Bolívar 361.
EL MIERCOLES 20 de octubre, a las 2 p. m., se rematarán en lotes por orden de una casa introductora. Seña 30 o|o. Guillermo Gowland y Cía. o17

*85 TRANQUERAS LAPACHO* y madera dura, de 4, 3 1|2 y 3 metros, con sus postes correspondientes. En nuestra casa, 351 Bolívar 361.
EL MIERCOLES 20 de octubre, a las 2 p. m., se rematarán en lotes, por cuenta y orden de una casa introductora. Seña 30 por ciento. — Guillermo Gowland y Cía. o17

## Angel A. Calcagno

*RICO PIANO MARCA Kraus* Cobienz 3 pedales, modernos y elegantes juegos para sala, comedor, dormitorio, escritorio y de vestíbulo, artefactos eléctricos, artículos de fantasía, muebles sueltos, cortinados, alhajas, vinos, comestibles y mercaderías en general.
EL MARTES 19 de octubre, en mi salón de ventas, 428 Esmeralda 432.—Nota: Anticipo dinero sobre lo que se me remita para la venta. v18

## A. Lobeto

*ALMACEN CALLE NOGOYA* 3002 esquina Argerich (Villa del Parque), tranvías 85 y 86.
EL MARTES 19 de octubre, a las 2 p. m. remataré por cuenta y orden de su dueño, las existencias de dicho negocio, con buen surtido de artículos comestibles, bebidas y licores importados y de producción nacional, así como las instalaciones, muebles, útiles y enseres que lo constituyen. En breve detalles. Más datos en mis oficinas, Piedras 122. v19

*EL DOMINGO 24 DE OCTU*bre, a las 2 y 3 p. m., remataré por cuenta y orden de su dueño, dos casas y dos lotes de terreno a dos y tres cuadras de las avenidas Bella Vista, San Martín y Gaona, con las siguientes líneas de tranvías, varias con combinación subterráneo: 85, 89, 94, 95 y 99 a plaza Mayo, Flores, Palermo, Belgrano, Chacarita, Villa del Parque, Villa Devoto y viceversa. Paraje excepcionalmente estratégico e importante, tanto por su intensa población, cuanto por los medios de comunicación de que dispone. A largos plazos, sobre las mismas propiedades, a saber:
CASA CALLE CAYENA 1494-96 esquina a la de Monte Egmont. Base, $ 7.500.
CASA CALLE MONTE EGMONT 1116, entre las de Cayena y Seguí. Base, $ 7.800. Estas fincas reconocen en conjunto una hipoteca de 11.000 pesos subdivisible en dos partes iguales de 5.500 pesos sobre cada una que el comprador tomará a su cargo hasta el plazo de 5 años y al 9 por ciento de interés anual y el resto lo deberá abonar, mitad al contado y mitad en cuotas mensuales a dos años de plazo y sin interés. Títulos perfectos. Seña, 8 por ciento y comisión, 2 por ciento en el acto del remate. Las escrituras serán otorgadas por el escribano señor Oscar Valentín Piñero, Alsina 477. En breve detalles. v19

*EL DOMINGO 24 DE OCTU*bre, a las 3 p. m. Dos lotes de terreno en la calle Seguí entre Monte Dinero y Deseado. Miden: el primero, que forma esquina a la de Monte Dinero 283.38 v. c. y el segundo, 257.25, según resulta del plano de subdivisión. Sin base, a tanto la vara cuadrada. El 50 por ciento al contado, el 25 por ciento a 6 meses y el 25 por ciento a un año sin interés. Títulos perfectos. Seña, 8 por ciento y comisión, 2 por ciento en el acto del remate. Las escrituras serán otorgadas por el escribano señor Oscar Valentín Piñero, Alsina 477. Por más datos en mis oficinas, Piedras 122. U. T. 2977, Avenida. v19

## P. A. de la Torre & Cía.

FLORIDA 369

**¡CUADROS!**

**REMATE ESPECIAL**

v19

*EL MIERCOLES 20 DEL CO*rriente a las 4.30 p. m. remataremos en nuestro salón-exposición, Florida 369, un importante y variado surtido de cuadros, de los más afamados artistas mundiales, entre los que figuran firmas reconocidas y apreciadas, como las de Sorolla, Domingo, Cecilio Plá, Navarro, Revoir, Fortuny, Zapater, y Miró, Roussel, Weber, Huertas, Madeo, Agrasot, Cordero, Brancaccio, Balestrieri, Constantini, U. Caputo, G. Zezzos, Ferrer, Peña y otros. En exposición desde la fecha. Soliciten catálogos. Comisión 10 o|o. v19

## P. R. Herguera y Cía.

**HOY - MOBLAJE - HOY**

*DEL Dr. CASIMIRO CABRE*ra. Su rico moblaje, lo remataremos
HOY LUNES 18 de octubre, a las 8.30 de la noche, en su casa, B. Mitre 1920. Gran piano, rico juego de sala dorado, espléndidos cortinados, artísticos bronces, columna de ónix y bronce, sillas fantasía, vitrina, bibelots muy buenos cuadros al óleo, mesa centro, carpeta, alfombra, espléndida araña eléctrica, bronces con luz eléctrica, jardinera y espejo, macetones y varios objetos. Antesala, jueguito marquise, mesa centro, jarrones, fayance, columnas, etagère para música, vitrina, cuadros, etc., escritorio, juego cuero caja hierro cuadros al óleo, araña y otros objetos, etc. Dormitorio caoba importado, dosel, sillas y juego lavatorio metal, máquina de coser, cuadros, lamparita, colchones y otros objetos. Comedor regio, sillas, juego Rothschild, sillas vaqueta, percha, reloj, cortinados, cuadros, loza, metales cristal, espejo y otros objetos. Dormitorio roble, dosel, colchones. Otros muebles, antecomedor, sillas, jueguito de Thompson, cuadros, varios muebles sueltos. Vestíbulo 7 piezas de roble, cuadros, araña y todo lo que estará a la vista. Comisión, 10 o|o. 1p

## Orestes C. Isola

*JUDICIAL — LA SASTRE*ría y confecciones de la calle Perú 334, remataré
EL JUEVES 21 de octubre y días subsiguientes a la 1 p. m. todas las existencias en mercaderías compuesto de un gran surtido de casimires y paños, que estarán a la vista en el día del remate. Por orden del síndico liquidador del concurso formado a don Gabriel Cao, autos que tramitan por ante el juzgado del doctor Alberto Estrada, secretaría García Calvo. Seña 30 o|o. Comisión 10 o|o. Por más informes a mi escritorio, Lavalle 1346.—Orestes C. Isola. o14

## Bravo, Ungaro y Cía.

*IMPORTANTE: — LAVATO*rios, piletas, bidet, bañadera, azulejos, mayólicas, filetes, cornisas mosaico norteamericano cabochones, guardas, cocina, heladera, mosaico del país y otros artículos de especial interés que tenemos orden terminante de vender y que recomendamos a los particulares, constructores y comerciantes.
EL MARTES 19 de octubre, a las 2 p. m., en nuestro local, Bolívar 336. o17

REMATE
QUINTIN ALFONSIN
CALLE SARMIENTO 1646

Café Billares, Restaurant, Almacén, Fiambrería, Lechería, Panadería, Cigarrería, Peluquería, etc.

Armazones para negocios

**MAÑANA**

1646 — calle SARMIENTO — 1646

## Fabbio y Migone

*TENDEROS, MERCEROS! —* Por cuenta y orden de quien corresponda, remataremos todas las existencias, mostradores, armazones y demás enseres de la tienda y mercería, Carlos Pellegrini 818, por cesación de negocio.
HOY LUNES 18 de octubre, a las 3, continuando a las 8 de la noche hasta terminar. El surtido es selecto y bien cuidado, tanto en tienda y mercería como en confecciones, pues la casa tiene sólo 3 meses de inaugurada. Venta al mejor postor. Comisión 10 o|o. 1p

*HOY LUNES 18 DE OCTU*bre, a las 3, en nuestro salón, Maipú 294 casi esquina Sarmiento, remataremos: dormitorios, comedores, juegos Chesterfield, 3 piezas, vestíbulos, arañas eléctricas, vitrina nogal de Italia, bibliotecas, escritorios norteamericanos 3, 5 y 9 cajones, cuadros al óleo y acuarelas e infinidad de muebles sueltos, venderemos todo sin retirar lote. U. T. 155 (Avenida). 1p

## VERNENGO & SOLE

En nuestro nuevo local Esmeralda 55 al 69 (Frente a la Asistencia Pública)

**HOY**

A LAS 3

COMO JUDICIAL

**Artículos Sanitarios**

**Artefactos Eléctricos**

**Materiales de Construcción**

*ARTICULOS SANITARIOS.* como judicial, 38.000 $ m|n. de artículos de este ramo, cuyo detalle en parte es como sigue: bañaderas enlozadas varios tamaños, palanganas, lavatorios de pie, repisas, piletas, inodoros, sifones, codos, caños de barro, caños de ventilación, útiles niquelados de cuarto de baño toalleros, perchas, espejos, bovedillas, azulejos, etc. Recomendamos especialmente este remate a las casas del ramo, constructores y propietarios.
HOY LUNES 18 de octubre, a las 3 p. m. Seña a satisfacción. Comisión, 10 o|o.—Vernengo y Solé. v18

*EN BELGRANO, A PLAZOS.* Casa-jardín, Holmberg 3657, entre Bebedero y Guanacache. Base, 8.000 $ de hipoteca al 10 o|o hasta diciembre del 16. Mide 10 varas por 50. Edificio de comedor, 4 dormitorios, baño, cocina y w. c., cielos rasos, galería, mosaicos, lavadero, jardín, aguas corrientes, gas en un buen barrio, a 3 cuadras de la estación Coghlan. Seña, 8 o|o. Comisión, 2 o|o. Datos, Vernengo y Solé, Esmeralda 55 al 69.
EL DGO. 24 de octubre, a las 4 p. m., en la misma casa. o17

## Martín Bisáñez

**HOY**

*CAFE, BAR Y RESTAURANT* calle Rivadavia núm. 3937.
HOY LUNES 18 octubre, a la 1.30 p. m., remataré todas las existencias de este buen negocio, armazón cedro, hojas vidrieras con luna biselada, mostrador id, regia heladera cedro 4 puertas completa, 30 mesas, una de comedor, 90 sillas bar, 4 ventiladores de pala y oscilantes, zócalos, aparador cristalero, gran cocina económica, cuadros, espejos, fideera 24 cajones, báscula para 500 kilos, nueva, 300 piezas cubiertos alpaca, 80 manteles hilo, 90 vasos surtidos, 3 cortinas, servicio completo de bar, máquina café, 2 barandas de cedro, gran surtido de licores y vinos embotellados, etc., etc. Informes, Lavalle 2042. o16

*HOY — GRAN COCINA ECO*nómica con hollinero y depósito, gran toldo, farol luminoso, 2 aparejos, 10 plantas grandes, cafeteras metal, 20 aceiteras, batería completa de cocina, instalación luz, etc.—Bisáñez. 1p

*GRAN Y LUJOSO BAR Y 5* billares centralísimo.
EL 29 y 30. Se oyen ofertas particulares únicamente, Alsina 1618.—Bisáñez. 1p

## S. Levalle y Cía.

*GRAN REMATE-Exposición de* muebles y tapicería importados, regias arañas bronce francés cincelado.
EL MARTES 19 de octubre, a las 8.30 de la noche. Inauguración de nuestro grandioso salón de ventas, Corrientes 990 (frente a la Ciudad de Londres). Por cuenta y orden de una importante casa importadora que liquida. Visiten esta regia exposición y pidan catálogos por correo o personalmente en nuestra casa, U. T. 6346, Libertad. Pequeño detalle de esta venta: dos regios juegos de salón Luis XVI oro de París y lámpas de seda, 2 vitrinas tres cuerpos Luis XVI una oro París, otra oro viejo, un espléndido espejo oro París con panneaux pintado, 1 id de dos y medio metros oro viejo panneaux pintado, 1 precioso Lit de Repós en oro viejo con cojines de seda y Dubeq, bergeres oro París, sillitas Luis XVI, banquetas y columnas Luis XVI a oro París, una regia mesa de salón, oro con guirnalda ricamente tallado y con mármol ónix de Africa de 1.50 metros, 1 idem ovalada, 1 bergere forrado en género Bleau, biombo y maceteros oro y esterilla, etc., etc. Regio dormitorio camero al laqué, marfil antiguo con ropero tres cuerpos, toilette, cama, mesas de luz y sillitas estilo Luis XVI, 1 idem para niña también al laqué y esterilla una preciosura, un notable dormitorio Luis XVI en caoba con ropero tres cuerpos, otro idem en roble de Austria, 2 idem para niñas, 2 regios comedores citronier y marquetería con bronces cincelados, lunas biseladas compuesto de aparador, trinchante, mesa de comer, cristalero y doce sillas haciendo juego; total 16 piezas, 1 rico comedor caoba, espejos biselados, aparador, trinchante, mesa ovalada y doce sillas, etc., 1 juego de hall patiné ancien, roble, forrado en damasco de seda, percha, pedestales, rinconeras y columnas patiné ancien, chaisse-longue y butacas forradas en género Joly, almohadones de salón dorados con guarda y encajes duvet, mueblecitos de salón con cojines de seda, una rica biblioteca de roble Luis XVI con aplicaciones de bronce, el frente tejido de bronce, escritorio Luis XVI, filete dorado, herrajes de bronce, juego 3 piezas en búfalo, 2 juegos cuero 3 piezas para escritorio, regio juego armazón de caoba y forrado en lampás de seda, 1 rica mesa de roble patiné ancien ricamente tallada con mármol ónix violet, juego caoba para salón estilo Imperio, etc., 2 espléndidas arañas para salón una de seis luces y otra de 20 luces bronce francés, cincelados al buril, 2 idem para comedor de 5 y 15 luces cinceladas, un gran farol para hall bronce francés y otros artículos que no detallamos por su larga extensión, siendo su mejor elogio visitar esta exposición el lunes de 8 de la mañana a 11 de la noche y el martes todo el día. Pidan catálogos en nuestra casa, Corrientes 990, frente a la Ciudad de Londres o por teléfono, U. T. 6346, Libertad.—S. Levalle y Cía. v18

## J. S. Segret y Cía.

**MOBLAJE**

**HOY**

**A las 8.30 de la noche**

*MOBLAJE RICO y ELEGAN*te, remataremos por orden del ingeniero J. M. Anacleto Marchetti, quien se ausenta a Italia, calle Callao 551.
HOY LUNES 18 de octubre a las 8.30 de la noche.—Sala: rico juego de sala dorado 9 piezas, cortinados, piano lujoso Neuman de gran formato, vitrina Bull y mesa de centro, espejo con jardinera, notables bronces, jarrones del Congo, cuadros, columnas de ónix, otras de caoba, etc., regias arañas de luz eléctrica, en todas las habitaciones, soberbio juego dormitorio con aplicaciones de bronce, dosel, colcha y colchón de lana, juego lavatorio de metal muy fino, valioso comedor de roble con marquetería y aplicaciones de bronce, 3 piezas, 12 sillas de roble y tapizado en búfalo, buenos metales, cubiertos metal cincelado, cuadros, jarrones, araña y demás útiles, 3 piezas Rothschild, etc., etc., escritorio norteamericano de mesa, biblioteca, de roble seccional, otra con dos puertas y vitraux, juego de cuero, caja de hierro, juego de vestíbulo, de roble, percha inglesa, plantas, batería de cocina, etc. Antes de comprar su moblaje, visítese este regio menaje desde temprano, todo es rico y elegante. Seña y comisión, 10 por ciento a cargo del comprador. Callao 551. 1p

## Francisco Palma

*Mañana! ALMACEN Y CAFE* 4 billares, en la calle Rivadavia número 1729 al 31.
MAÑANA MARTES 19 de octubre, a la 1.30 p. m., remataré todas las existencias de este importante negocio que en parte son: gran surtido en conservas generales, aceites, vinos y licores, Champagne, Carte Blanche, aguas minerales, etc., etc. Servicio completo, heladera cedro 4 puertas, 40 mesas roble y cedro, 60 sillas claras y oscuras, espejos, reloj, vidrieras para mostrador, conservadora para helados, rico armazón roble con 8 lunas biseladas para café, otro id cedro con 9 lunas, mostradores roble, fiambrera, fideera de cedro con 28 cajones, escritorio roble, vasera, cocina a gas, máquina cortar fiambres, ricos armazones de cedro con tamboras para almacén, 4 billares con juegos de bolas, toldo con 7 columnas y mucho que no detallo. Datos en mi oficina, Belgrano 1696, o Alsina 1586. 1p

## B. García Flor

*HOY — A LAS 2 P. M., RE*mataré 308 lotes de artículos de primera necesidad que en parte detallo: arroz, aceite, azúcar, garbanzos, porotos, harina, maíz, sémola, fariña, maíz pisado, fideos, conservas, salsas, purés, sardinas, anchoas chocolate, caramelos, bacalao, vermouth, bitter, amaro Chinato, etc. Hoy, 3.000 cajones pasas de uva, especial, alambre liso, de púa, puertas A. T. 1x1.50 y variados lotes de artículos de bazar, ferretería y alfarería en general.—B. García Flor, Frigerio y Aritztegui, Rivadavia 1759-61. 1p

*HOY 130 CAJONES CON 10* latas cada uno higos secos italianos. 1p

## Furst Zapiola y Cía.

*CASA EN PALERMO — PA*ra habitación o renta, a 1 cuadra de Canning. Preciosa casa Honduras 4725 entre Acevedo y Malabia, con adoquinado pago y tranvías Lacroze al frente. Edificada en 10 varas por 37, consta de sala, hall, comedor, 3 dormitorios, cuarto de baño, cocina, patios, etc. Frente imitación piedra, carpintería cedro, zaguán con mayólicas, mosaicos norteamericanos, etc. Renta pesos 150 mensuales. Base pesos 15.000, pudiendo dejarse en hipoteca pesos 9.000 a 1 o 2 años. Visítese de 2 a 5.
EL JUEVES 21 de octubre a las 3 en nuestra casa, Reconquista 434.—Furst Zapiola y Cía. o14

*CABAÑA "EL RETIRO" —* Establecimiento modelo para explotación y recreo, en Ferrari, a hora y media de Constitución, a 18 cuadras de la parada, Kilómetro 34, del ferrocarril de La Plata a Meridiano V, a 1 1|2 leguas de la estación Gómez, F. C. S., a 2 leguas de la estación Ferrari y a 28 kilómetros de La Plata. Son 147 hectáreas de campo apto para agricultura y ganadería con un confortable chalet estilo normando, casa de huéspedes, galpón de material y hierro con 38 boxes con capacidad para 120 animales, galpón de material de 2 pisos para cereales, casa de peones, magnífica construcción de material con 46 boxes con pisos de cemento para chanchos con habitación, cocina y depósito de forraje, cochera, taller mecánico, carpintería y herrería, palomar de material y portland con 3.300 casilleros, cañerías en casi todo el campo, cancha de pelota de portland y piso asfaltado, molino, gallinero, chalet de madera para herramientas, glorietas, alambrados, bebidas e infinidad de detalles que especificaremos en los planos. Venta como judicial sin ninguna pretensión. Base pesos 38.000 de los cuales pesos 20.000 en hipoteca hasta octubre de 1917 y pesos 10.000 hasta octubre de 1916, al 9 o|o anual. Fué instalada esta cabaña hace 3 años y su costo alcanzó a pesos 166.000!
EL JUEVES 21 de octubre a las 3 de la tarde, en nuestra casa, Reconquista 434. Para visitarla, pidan datos y planos en Reconquista 434.—Furst Zapiola y Cía. o14

## Mariano Salabert y Cía.

*Mañana—NUMEROSOS mue*bles en juego para dormitorios, comedores, salas y vestíbulos en gustos y estilos modernos y guardarropas, roperos, aparadores, lavatorios, bibliotecas y papeleras de roble, cajas de hierro, escritorios, mesas de comedor, centro y bar, cuadros al óleo y grabados, arañas y artefactos eléctricos variados, heladeras, sillas de vaqueta, de roble, haya y Viena, camas de todas clases, columnitas, colchones de lana, macetones, alfombras, fiambreras, objetos de bazar, tienda y muchos muebles sueltos y artículos de verdadera utilidad.
MAÑANA MARTES a las 2 p. m., en nuestra casa, Victoria 654-656. 1p

## F. P. Bollini & Cía.

*SEMANALES—LOS LUNES* caballos, carruajes y guarniciones. Los JUEVES, muebles y mercaderías varias. MIERCOLES y VIERNES, tienda y mercería. MARTES y SABADOS, ... En nuestra ... 551

CASA F M REY — CARLOS PELLEGRINI N.º 71. — U. TELEFÓNICA N.º 4209 LIBERTAD

**HOY a las 2 p. m.**

**¡COMERCIANTES!**

*HOY A LAS 2 P. M., ALMA*cén, Carlos Pellegrini número 71. Remataré. Gran stock de mercaderías generales, frescas y de primera calidad, buen surtido en conservas finas, bloc amiux, Petit pois, salsas, espárragos, Guimer, Paté de foies amiux dandicot y otros, tomates al natural, ostras, salmón Morton, cepes, trufas, salsa y extracto tomate, 30 cajones atún Alonso en tarros 120 y 250 gramos, bacalao, harinas, bloc 300 kilos de tapioca, fécula y crema Riz, 30 cascos vinos Mendoza, blanco y tinto, especial, garantido: 50 cajones sardinas, 200 grs., en aceite, avería; 500 cajones pasa uva moscatel especial, fresca, 1000 kilos café en tarros y latas, 1|4 5 y 10 kilos, especial: 20 cilindros yerba paraguaya; 10 cajones aceite oliva Sasso y 500 latas aceite oliva varias marcas, puro, garantido, y otras clases corrientes; instalaciones y muebles de negocio, rica heladera 4 puertas, otras de cervecería con canillas y serpentinas, fiambreras, parantes, niqueladas, estibas, vitrinas, balanza de platos, escritorio cedro, barandas, armones, de cafés, etc. Regio armazón roble 2 cuerpos art nouveau, mostrador id, biombo con puerta va y ven, cafetera 7 litros, flamante, etc.
HOY a las 2 p. m, C. Pellegrini 71. 1p

**MAÑANA a las 3 p. m.**

*INAUGURACION de la SEC*ción muebles. Gran remate de muebles finos en Lucke, roble, cedro y otros, surtido en comedores, dormitorios, juegos sala, escritorios, vestíbulos, bibliotecas, camas, roperos, colchones, etc.
MAÑANA a las 3 p. m. C. Pellegrini 71. En exposición desde hoy.—F. Miguens Rey. 1p

## Nicolás Villa

*EL LUNES 18 DE OCTUBRE,* a las 3 p. m., remataré una partida de cuero, cabritilla inmejorable. Perú 155. v18

## J. M. Tellechea

*JUDICIAL — AUTOMOVI*les de carga y maquinarias, Avenida Alvear 3329.
HOY LUNES 18 de octubre y los días siguientes a la 1.30 de la tarde, venderé por cuenta y orden de la comisión liquidadora de los bienes adjudicados por la empresa Puerto Sauce y Félix Fresone Limitada, las espléndidas máquinas, útiles y galpones que en parte detallo a continuación: 6 camiones o automóviles de carga especiales para trasporte de cereales en la campaña, 12 carros de 4 ruedas, 10 id de dos volcadores, 6 caballos, una sierra sin fin de mesa, con sus correspondientes cilindros, volantes de 1.20 m., 1 id para recortes, 1 banco sierra circular, 1 garlopa, 1 escopladora y barrenadora, 1 martinete neumático casi nuevo, 1 máquina de alta velocidad para agujerear hierro, 1 limadora, 1 torno mecánico de 1.80 m., 1 punzonadora a mano Weingarten, 1 cortadora id id, 1 máquina para roscar hierro, 1 id de recalcar llantas, 1 gasómetro portátil para soldadura autógena, 4 motores eléctricos C. trifásica de 4, 7 1|2, 8 y 12 HP, 1 id a nafta vertical con bomba acoplada, 1 máquina completa para buzo, 1 martinete para bujes, 1 guinche con pescante para corralones, 1 trituradora doble para maíz, 1 cortadora de pasto, 1 eje con piedra esmeril, 1 sulky, 2 americanas, 1 carro para herramientas, 12 galpones y casillas de madera y hierro galvanizado, pesebres, tirantes doble T., ejes gruesos de acero, vagonetas vía Decauville, baldes para arena, piedra bruta para cordón de vereda, adoquines, ladrillos, camas y rayos para ruedas, lanzas de chata, guarniciones para uno y tres caballos, ventiladores para fragua con motor acoplado, montacargas, máquinas patente Duplex, piedras de afilar, bombas a mano, mármoles de ajustados, tornos y bancos para id, bronce y cobre viejo, caños de cobre, gran cantidad de cadenas para guinches y buques, trasmisiones, poleas, fraguas, bigornias, útiles, herramientas, varios escritorios norteamericanos, bibliotecas, mostradores y otros artículos que estarán a la vista. Seña, 20 o|o. Comisión, 10 o|o a cargo de los compradores. Por datos, a mi escritorio, Humberto I 2788. U. T. 616 Mitre. o7

## Cosme E. Lecumberri

**HOY**

*JUDICIAL — FABRICA DE* coches y automóviles.
HOY 18 de octubre de 1915 a las 2.30 p. m. remataré las existencias de la fábrica de coches y automóviles Santa Fe 3860, por orden del señor juez de paz de la sección 17, en el juicio caratulado Francisco Morano contra Julio Vergés, cobro de pesos, automóviles landaulet, marca Espringuel, id marca Delay, id de tres ruedas y dos cilindros, fabricación inglesa, milords, charrettes, cajas de furgón para autos de comercio, chassis de automóvil con y sin motor, carroserie limousine de un Panhard, carroserie landaulet, marcos, ventanillas, juegos bisagras bronce para id y cortinas de autos con budrines, espaldares de estrapontines, bulones chicos y grandes para ruedas de coches y carros, capotas, lonas, arcos, techos delanteros, guardabarros y cortinas para autos, cajas de milord fresno, bandadas con sus brazos hierro, abanicos para capotas y arcos, maderas serruchadas para cajas de milord, ruedas id, ruedas de coches y autos, camas, mazas, llantas de hierro para id, llantas auxilio, máquinas para agujerear, fraguas, cilindros, máquinas de serruchar hierro, sierras id, bancos para limador, tijeras para cortar chapas, máquinas para colocar gomas a las ruedas, tiretas para allantar, pie de gato, máquina de hacer redondos de punta, rayos, máquina Singer talabartero, máquina redondear cuero, letrero hierro, perforadora de poso semisurgente y cuantas herramientas, artículos y materiales pueda haber para fabricación y compostura de coches y autos. Comisión 10 o|o. Seña a satisfacción. Más datos a mi oficina, Rivadavia 1255, escritorio 339.—C. E. Lecumberri. 1p